



ESTADO DE SERGIPE  
MUNICÍPIO DE LARANJEIRAS

0001

**RELATÓRIO DE GESTÃO**  
**- Exercício de 2016-**

Em cumprimento às exigências legais, juntamos a Prestação de Contas do **exercício de 2016**, o presente Relatório de Gestão, onde procuramos demonstrar alguns indicadores que contribuirão para a avaliação da gestão deste órgão, sob o ponto de vista da legalidade, eficiência, eficácia, economicidade e efetividade na utilização dos recursos públicos.

Constam ainda no presente relatório, de forma resumida, todas as informações relacionadas à movimentação orçamentária, financeira e patrimonial da entidade. Todos os registros contábeis obedeceram rigorosamente a legislação em vigor, em especial As Normas Brasileiras de Contabilidade Aplicadas ao Setor Público e os Princípios Contábeis, às disposições na Lei Federal nº 4.320/64 e da Lei Complementar Federal nº 101/00, a Resolução TCE/SE nº 222/02, e as normas emitidas pela Secretaria do Tesouro Nacional.

**I – DA CONSOLIDAÇÃO E DOCUMENTAÇÃO:**

Em obediência ao que dispõe o art. 1º, Parágrafo Único, da Resolução TCE/SE nº 222/02, todos os demonstrativos contábeis presentes nesta Prestação de Contas, consolida a movimentação orçamentária, financeira e patrimonial do Poder Executivo e do Poder Legislativo. Assim, diferente da forma apresentada em anos anteriores, o Balanço Geral deste exercício reúne em uma única peça, as informações da Prefeitura, dos Fundos e da Câmara de Vereadores, representando, portanto, o **Balanço Consolidado do Município**.

Integra a presente Prestação de Contas todos os documentos exigidos através da Resolução TCE/SE nº 222/02. Todas as peças foram arrumadas e encadernadas na ordem sequencial estabelecida na referida Resolução.

**II – DO PLANEJAMENTO:**

No setor público, planejamento é o estudo e o estabelecimento das diretrizes e metas que deverão orientar a ação governamental. Planejamento é o processo de definição de um cenário futuro desejado e dos meios eficazes para alcançá-lo. No atual sistema orçamentário nacional, estabelecido pela Constituição Federal, três são os instrumentos utilizados para a operacionalização do processo de planejamento nos entes federados: o Plano Plurianual, a Lei de Diretrizes Orçamentárias e a Lei Orçamentária Anual.

A legislação orçamentária do Município de Laranjeiras/SE, vigente durante o **exercício de 2016** é a seguinte:



6002

ESTADO DE SERGIPE  
MUNICIPIO DE LARANJEIRAS

Plano Plurianual 2014-2017	Lei N.º 1029 de 29/08/2013
Lei de Diretrizes Orçamentárias	Lei N.º 1072 de 29/04/2015
Lei Orçamentária	Lei N.º 1089 de 09/12/2015

Na Lei Orçamentária do **exercício de 2016**, a receita foi estimada em **RS 108.000.000,00 (Cento e oito milhões de reais)**, distribuída entre as seguintes fontes:

Receita Tributária	16.439.305,00
Receita de Contribuições	250.000,00
Receita Patrimonial	1.630.000,00
Receita Industrial	
Receita de Serviços	
Transferências Correntes	101.368.000,00
Outras Receitas Correntes	118.000,00
Operações de Crédito	
Alienação de Bens	
Transferências de Capital	2.142.695,00
Outras Receitas de Capital	
Dedução do FUNDEB	(13.948.000,00)
<b>TOTAL</b>	<b>108.000.000,00</b>

A despesa do **exercício de 2016** foi fixada em igual valor a receita, configurando-se o equilíbrio orçamentário, estando distribuída entre as Unidades Orçamentárias que constituem a estrutura organizacional da Administração Municipal, da seguinte forma:

CÂMARA MUNICIPAL DE LARANJEIRAS	5.600.000,00
FUNDO MUNICIPAL DE ASSISTÊNCIA E DESENVOLVIMENTO SOCIAL	6.207.000,00
FUNDO MUNICIPAL DE SAÚDE	22.757.200,00
GABINETE DO PREFEITO	2.753.000,00
GABINETE DO VICE PREFEITO	13.000,00
RESERVA DE CONTINGÊNCIA	800.000,00
SECRETARIA DA JUVENTUDE	101.000,00
SECRETARIA DE ADMINISTRACAO GERAL	7.398.800,00
SECRETARIA DE AGRICULTURA, ABASTECIMENTO E IRRIGAÇÃO	533.000,00
SECRETARIA DE ASSISTÊNCIA E DESENVOLVIMENTO SOCIAL	264.000,00
SECRETARIA DE ASSUNTOS JURÍDICOS	728.000,00
SECRETARIA DE CONTROLE INTERNO	319.000,00
SECRETARIA DE CULTURA	4.959.200,00



003

ESTADO DE SERGIPE  
MUNICÍPIO DE LARANJEIRAS

SECRETARIA DE DESENVOLVIMENTO SUSTENTÁVEL	124.000,00
SECRETARIA DE FINANÇAS	2.212.000,00
SECRETARIA DE MEIO AMBIENTE, INDÚSTRIA E COMÉRCIO	441.000,00
SECRETARIA DE PESCA E IGUALDADE RACIAL	222.400,00
SECRETARIA DE PLANEJAMENTO	253.400,00
SECRETARIA DE SEGURANCA E DEFESA SOCIAL	1.239.000,00
SECRETARIA DE TRANSPORTES	1.020.000,00
SECRETARIA DE TURISMO	439.000,00
SECRETARIA MUNICIPAL DA JUVENTUDE, DO DESPORTO E LAZER	371.000,00
SECRETARIA MUNICIPAL DE CONVIVÊNCIA CIDADÃ	125.000,00
SECRETARIA MUNICIPAL DE EDUCAÇÃO	13.665.000,00
SECRETARIA MUNICIPAL DE EDUCAÇÃO - FUNDEB	16.530.000,00
SECRETARIA MUNICIPAL DE INFRA ESTRUTURA E SERVIÇOS	18.925.000,00
	<b>108.000.000,00</b>

A Lei Orçamentária do Município, elaborada em conformidade com as metas previstas no Plano Plurianual e na Lei de Diretrizes Orçamentárias, contempla as seguintes ações:

DESCRIÇÃO	TIPO
ALIMENTAÇÃO ESCOLAR - EJA	ATIVIDADE
ABORDAGEM SOCIAL	ATIVIDADE
AÇÕES VOLTADAS PARA ATENÇÃO BÁSICA	ATIVIDADE
AEE - ATENDIMENTO A EDUCAÇÃO ESPECIALIZADA	ATIVIDADE
AGENTES COMUNITÁRIOS DE SAÚDE - ACS	ATIVIDADE
ALIMENTAÇÃO ESCOLAR - CRECHE	ATIVIDADE
ALIMENTAÇÃO ESCOLAR - ENSINO FUNDAMENTAL	ATIVIDADE
ALIMENTAÇÃO ESCOLAR - MAIS EDUCAÇÃO FUNDAMENTAL	ATIVIDADE
ALIMENTAÇÃO ESCOLAR - PRÉ-ESCOLA	ATIVIDADE
ALIMENTAÇÃO ESCOLAR - QUILOMBOLA	ATIVIDADE
AMORTIZAÇÃO E ENCARGOS DA DÍVIDA INTERNA	ATIVIDADE
APOIO A ESTUDANTES	ATIVIDADE
APOIO PRESENCIAL P/ O SISTEMA UNIVERSIDADE ABERTA DO BRASIL	ATIVIDADE



1004

ESTADO DE SERGIPE  
MUNICÍPIO DE LARANJEIRAS

AQUISIÇÃO E/OU DESAPROPIAÇÃO DE IMÓVEIS	ATIVIDADE
ATENDIMENTO A GESTANTES	ATIVIDADE
ATENDIMENTO A PRECATÓRIOS JUDICIAIS	ATIVIDADE
ATIVIDADE DE PRESERVAÇÃO DO MEIO AMBIENTE	ATIVIDADE
AÇÕES VOLTADAS A VIGILÂNCIA EPIDEMOLÓGICA	ATIVIDADE
AÇÕES VOLTADAS A VIGILÂNCIA SANITÁRIA EM	ATIVIDADE
AÇÕES VOLTADAS PARA ASSISTÊNCIA	ATIVIDADE
AÇÕES VOLTADAS PARA MÉDIA E ALTA	ATIVIDADE
BENEFÍCIO DE PROTEÇÃO CONTINUADA (BPC)	ATIVIDADE
BENEFÍCIOS EVENTUAIS	ATIVIDADE
BLOCO DA GESTÃO DO PROGRAMA BOLSA FAMÍLIA E DO CADASTRO ÚNICA	ATIVIDADE
BLOCO DA GESTÃO DO SUAS	ATIVIDADE
BLOCO DA PROTEÇÃO SOCIAL ESPECIAL DE ALTA COMPLEXIDADE	ATIVIDADE
BLOCO DA PROTEÇÃO SOCIAL ESPECIAL DE MÉDIA COMPLEXIDADE	ATIVIDADE
BLOCO DE PROTEÇÃO SOCIAL BÁSICA	ATIVIDADE
CAPACITA SUAS	ATIVIDADE
CAPACITA SUAS	ATIVIDADE
CAPACITAÇÃO DOS SERVIDORES DA SAÚDE	ATIVIDADE
CAPACITAÇÃO PARA QUALIFICAÇÃO PROFISSIONAL	ATIVIDADE
CENTRO DE ATENDIMENTO A TERCEIRA IDADE - PROGRAMA MELHOR IDADE EM AÇÃO	ATIVIDADE
CENTRO DE INCLUSÃO DIGITAL	ATIVIDADE
CENTRO DE PREVENÇÃO, RECUPERAÇÃO E TRATAMENTO DE DEPENDENTES QUÍMICOS - MAC	ATIVIDADE
COFINANCIAMENTO	ATIVIDADE
CONCURSO PÚBLICO	ATIVIDADE
CONCURSO PÚBLICO	ATIVIDADE
CONCURSO PÚBLICO	ATIVIDADE
CONSÓRCIO PÚBLICO PARA RESÍDUOS SÓLIDOS	ATIVIDADE
CONTRIBUIÇÃO PARA FORMAÇÃO DO PASEP	ATIVIDADE
DEMAIS PROGRAMAS E CONVÊNIOS DOS GOVERNOS ESTADUAL E FEDERAL	ATIVIDADE
DEMAIS PROGRAMAS E PROJETOS DO GOVERNOS FEDERAL E/OU ESTADUAL	ATIVIDADE
ENCONTRO CULTURAL DE LARANJEIRAS	ATIVIDADE



0005

ESTADO DE SERGIPE  
MUNICIPIO DE LARANJEIRAS

FORTALECIMENTO DA AGRICULTURA E PECUÁRIA	ATIVIDADE
GESTÃO DAS ATIVIDADES ADMINISTRATIVAS DA	ATIVIDADE
INCENTIVO A MANIFESTAÇÕES CULTURAIS E	ATIVIDADE
INCENTIVO AO DESPORTO E LAZER	ATIVIDADE
ÍNDICE DE GESTÃO DESCENTRALIZADA DO	ATIVIDADE
PROGRAMA BOLSA FAMÍLIA E CADASTRO ÚNICO	
ÍNDICE DE GESTÃO DESCENTRALIZADO DO SUAS	ATIVIDADE
MANUNTENÇÃO DO FUNDO DOS DIREITOS DA	ATIVIDADE
CRIANÇA E DO ADOLESCENTE	
MANUTENÇÃO DA COORDENADORIA MUNICIPAL DE	ATIVIDADE
POLÍTICAS PARA MULHERES	
MANUTENÇÃO DA CÂMARA DE VEREADORES	ATIVIDADE
MANUTENÇÃO DA EDUCAÇÃO DE JOVENS E ADULTOS	ATIVIDADE
- EJA	
MANUTENÇÃO DA EDUCAÇÃO INFANTIL	ATIVIDADE
MANUTENÇÃO DA EDUCAÇÃO INFANTIL - FUNDEB	ATIVIDADE
MANUTENÇÃO DA GUARDA MUNICIPAL	ATIVIDADE
MANUTENÇÃO DA JUNTA ADMINISTRATIVA DE	ATIVIDADE
RECEITA DE INFRAÇÃO DE TRÂNSITO	
MANUTENÇÃO DA SECRETARIA DA JUVENTUDE	ATIVIDADE
MANUTENÇÃO DA SECRETARIA DE ADMINISTRAÇÃO	ATIVIDADE
GERAL	
MANUTENÇÃO DA SECRETARIA DE AGRICULTURA,	ATIVIDADE
ABASTECIMENTO E IRRIGAÇÃO	
MANUTENÇÃO DA SECRETARIA DE ASSISTÊNCIA E	ATIVIDADE
DESENVOLVIMENTO SOCIAL	
MANUTENÇÃO DA SECRETARIA DE ASSUNTOS	ATIVIDADE
MANUTENÇÃO DA SECRETARIA DE CONTROLE	ATIVIDADE
MANUTENÇÃO DA SECRETARIA DE CULTURA	ATIVIDADE
MANUTENÇÃO DA SECRETARIA DE	ATIVIDADE
DESENVOLVIMENTO SUSTENTÁVEL	
MANUTENÇÃO DA SECRETARIA DE EDUCAÇÃO, DO	ATIVIDADE
DESPORTO E DO LAZER	
MANUTENÇÃO DA SECRETARIA DE FINANÇAS	ATIVIDADE
MANUTENÇÃO DA SECRETARIA DE INFRA	ATIVIDADE
ESTRUTURA E SERVIÇOS PÚBLICOS	
MANUTENÇÃO DA SECRETARIA DE MEIO AMBIENTE,	ATIVIDADE
INDÚSTRIA E COMÉRCIO	



0006

ESTADO DE SERGIPE  
MUNICÍPIO DE LARANJEIRAS

MANUTENÇÃO DA SECRETARIA DE PESCA E IGUALDADE RACIAL	ATIVIDADE
MANUTENÇÃO DA SECRETARIA DE PLANEJAMENTO	ATIVIDADE
MANUTENÇÃO DA SECRETARIA DE SEGURANÇA E DEFESA SOCIAL	ATIVIDADE
MANUTENÇÃO DA SECRETARIA DE TRANSPORTES	ATIVIDADE
MANUTENÇÃO DA SECRETARIA DE TURISMO	ATIVIDADE
MANUTENÇÃO DA SECRETARIA MUNICIPAL DA JUVENTUDE, DO DESPORTO E DO LAZER	ATIVIDADE
MANUTENÇÃO DA SECRETARIA MUNICIPAL DE CONVIVÊNCIA CIDADÃ	ATIVIDADE
MANUTENÇÃO DA SECRETARIA MUNICIPAL DE	ATIVIDADE
MANUTENÇÃO DAS AÇÕES E SERVIÇOS HOSPITALARES E AMBULATORIAIS DA UNIDADE	ATIVIDADE
MANUTENÇÃO DE OFICINAS DE INICIAÇÃO	ATIVIDADE
MANUTENÇÃO DO BUREAUX DE INFORMAÇÕES TURÍSTICAS	ATIVIDADE
MANUTENÇÃO DO CENTRO DE ATENDIMENTO PSICOSOCIAL - CAPS	ATIVIDADE
MANUTENÇÃO DO CONSELHO MUNICIPAL DE SAÚDE	ATIVIDADE
MANUTENÇÃO DO CONSELHO TUTELAR	ATIVIDADE
MANUTENÇÃO DO CONSELHOS MUNICIPAL DE ASSISTÊNCIA SOCIAL	ATIVIDADE
MANUTENÇÃO DO ENSINO FUNDAMENTAL	ATIVIDADE
MANUTENÇÃO DO ENSINO FUNDAMENTAL - FUNDEB	ATIVIDADE
MANUTENÇÃO DO FUNDO MUNICIPAL DE PRESERVAÇÃO DO PATRIMÔNIO HISTÓRICO E	ATIVIDADE
MANUTENÇÃO DO GABINETE DO PREFEITO	ATIVIDADE
MANUTENÇÃO DO GABINETE DO VICE PREFEITO	ATIVIDADE
MANUTENÇÃO DO PROGRAMA DE SEGURANÇA ALIMENTAR E NUTRACIONAL	ATIVIDADE
MANUTENÇÃO DO RECONHECIMENTO - MESTRES DOS MESTRES	ATIVIDADE
MANUTENÇÃO DO SALÁRIO EDUCAÇÃO - SAE	ATIVIDADE
MANUTENÇÃO DOS CONSELHOS MUNICIPAIS DA EDUCAÇÃO	ATIVIDADE
MANUTENÇÃO DOS INATIVOS E PENSIONISTAS	ATIVIDADE



0007

ESTADO DE SERGIPE  
MUNICÍPIO DE LARANJEIRAS

MANUTENÇÃO DOS SERVIÇOS DO DEPARTAMENTO MUNICIPAL DE TRÂNSITO	ATIVIDADE
MANUTENÇÃO DOS SERVIÇOS URBANOS DIVERSOS	ATIVIDADE
MANUTENÇÃO E FUNCIONAMENTO DO FUNDO MUNICIPAL DE ASSISTÊNCIA SOCIAL	ATIVIDADE
MANUTENÇÃO DO SISTEMA DE TRANSPORTE	ATIVIDADE
PISO FIXO DA VIGILÂNCIA E PROMOÇÃO DA SAÚDE -	ATIVIDADE
PISO VARIÁVEL DA VIGILÂNCIA E PROMOÇÃO DA SAÚDE - PVPVS	ATIVIDADE
PLANO MUNICIPAL DE SANEAMENTO BÁSICO	ATIVIDADE
PRÓ - INFANTIL	ATIVIDADE
PROGRAMA ACESSUAS TRABALHO	ATIVIDADE
PROGRAMA BOLSA NOTA 10	ATIVIDADE
PROGRAMA DE ASSISTÊNCIA À GESTANTE	ATIVIDADE
PROGRAMA DE FORMAÇÃO PROFISSIONAL - OFICINA ESCOLA	ATIVIDADE
PROGRAMA DE TRANSFERÊNCIA DE RENDA CONDICIONADA	ATIVIDADE
PROGRAMA DE VIGILÂNCIA ALIMENTAR E	ATIVIDADE
PROGRAMA DINHEIRO DIRETO NA ESCOLA - PDDE	ATIVIDADE
PROGRAMA NACIONAL DE AGRICULTURA FAMILIA - PRONAF	ATIVIDADE
PROGRAMA NACIONAL DE APOIO AO TRANSPORTE ESCOLAR - PNATE	ATIVIDADE
PROGRAMA NACIONAL DE MELHORIA DO ACESSO E DA QUALIDADE DA ATENÇÃO BÁSICA - PMAQ	ATIVIDADE
PROGRAMA SAÚDE NA ESCOLA - PSE	ATIVIDADE
PROGRAMA VOLTADO ÀS PRÁTICAS CORPORAIS E ATIVIDADES FÍSICAS - ACADEMIA DA SAÚDE	ATIVIDADE
PROMOÇÃO DO TURISMO LOCAL	ATIVIDADE
PROTEÇÃO SOCIAL ESPECIAL - PISO DE TRANSIÇÃO DE MÉDIA COMPLEXIDADE	ATIVIDADE
REMUNERAÇÃO DOS PROFISSIONAIS DO MAGISTÉRIO DA EDUCAÇÃO BÁSICA COM RECURSOS DO FUNDEB - ENSINO FUNDAMENTAL	ATIVIDADE
REMUNERAÇÃO DOS PROFISSIONAIS DO MAGISTÉRIO DA EDUCAÇÃO BÁSICA COM RECURSOS DO FUNDEB - EDUCAÇÃO INFANTIL	ATIVIDADE



008

ESTADO DE SERGIPE  
MUNICIPIO DE LARANJEIRAS

REMUNERAÇÃO DOS PROFISSIONAIS DO MAGISTÉRIO DA EDUCAÇÃO BÁSICA COM RECURSOS DO FUNDEB -	ATIVIDADE
SAÚDE BUCAL - SB	ATIVIDADE
SAÚDE DA FAMÍLIA - SF	ATIVIDADE
SERVIÇO DE CONVIVÊNCIA E FORTALECIMENTO DE VÍNCULOS - SCFV	ATIVIDADE
SERVIÇO DE PROTEÇÃO SOCIAL A ADOLESCENTES EM CUMPRIMENTO DE MEDIDA SOCIOEDUCATIVA DE LIBERDADE ASSISTIDA (LA) E DE PRESTAÇÃO DE SERVIÇOS À COMUNIDADE (PSC)	ATIVIDADE
SERVIÇO DE PROTEÇÃO E ATENDIMENTO ESPECIALIZADO A FAMÍLIA E INDIVÍDUOS (PAEFI)	ATIVIDADE
SERVIÇO DE PROTEÇÃO E ATENDIMENTO INTEGRAL À FAMÍLIA (PAIF)	ATIVIDADE
SERVIÇO DE PROTEÇÃO SOCIAL ESPECIAL PARA PESSOAS COM DEFICIÊNCIA, IDOSOS E SUAS	ATIVIDADE
SERVIÇOS DE ACOLHIMENTO EM FAMÍLIA	ATIVIDADE
SERVIÇOS DE ACOLHIMENTO EM REPÚBLICAS	ATIVIDADE
SERVIÇOS DE ACOLHIMENTO INSTITUCIONAL	ATIVIDADE
SERVIÇOS DE PROTEÇÃO EM SITUAÇÃO DE CALAMIDADE PÚBLICA E DE EMERGÊNCIAS	ATIVIDADE
SERVIÇOS DE PROTEÇÃO SOCIAL ESPECIAL PARA PESSOAS COM DEFICIÊNCIA (CENTROS DIA)	ATIVIDADE
SERVIÇOS ESPECIALIZADO PARA PESSOAS EM SITUAÇÃO DE RUA (CENTRO POP)	ATIVIDADE
TRANSFERÊNCIAS A ENTIDADES NÃO	ATIVIDADE
TRANSPORTE ESCOLAR - SEED	ATIVIDADE
AQUISIÇÃO DE EQUIPAMENTOS, MOBILIÁRIOS E VEÍCULOS PARA SECRETARIA DE FINANÇAS	PROJETO
REFORMA, AMPLIAÇÃO DO CENTRO DE TRADIÇÕES	PROJETO
AMPLIAÇÃO - PROGRAMA DE REQUALIFICAÇÃO DE	PROJETO
AMPLIAÇÃO, DRENAGEM E LIMPEZA DE RIOS	PROJETO
AQUISIÇÃO DE EQUIPAMENTO, MOBILIÁRIOS E VEÍCULOS PARA A SECRETARIA DA JUVENTUDE	PROJETO
AQUISIÇÃO DE EQUIPAMENTO, MOBILIÁRIOS E VEÍCULOS PARA A SECRETARIA DE TRANSPORTE	PROJETO
AQUISIÇÃO DE EQUIPAMENTO, MOBILIÁRIOS E VEÍCULOS PARA A SECRETARIA DE GABINETE DO	PROJETO





ESTADO DE SERGIPE  
MUNICIPIO DE LARANJEIRAS

0009

AQUISIÇÃO DE EQUIPAMENTO, MOBILIÁRIOS E VEÍCULOS PARA A SECRETARIA DE SEGURANÇA E	PROJETO
AQUISIÇÃO DE EQUIPAMENTO, MOBILIÁRIOS E VEÍCULOS PARA A SECRETARIA DE AGRICULTURA, ABASTECIMENTO E IRRIGAÇÃO	PROJETO
AQUISIÇÃO DE EQUIPAMENTOS, MOBILIÁRIOS E VEÍCULOS PARA A SECRETARIA MUNICIPAL DA JUVENTUDE, DO DESPORTO E DO LAZER	PROJETO
AQUISIÇÃO DE EQUIPAMENTOS, MOBILIÁRIOS E VEÍCULOS PARA A CÂMARA MUNICIPAL.	PROJETO
AQUISIÇÃO DE EQUIPAMENTOS, MOBILIÁRIOS E VEÍCULOS PARA O GABINETE DO PREFEITO	PROJETO
AQUISIÇÃO DE EQUIPAMENTOS, MOBILIÁRIOS E VEÍCULOS PARA SECRETARIA DE CULTURA	PROJETO
AQUISIÇÃO DE EQUIPAMENTOS, MOBILIÁRIOS E VEÍCULOS PARA SECRETARIA DE PLANEJAMENTO	PROJETO
AQUISIÇÃO DE EQUIPAMENTOS, MOBILIÁRIOS E VEÍCULOS PARA SECRETARIA DE CONTROLE	PROJETO
AQUISIÇÃO DE EQUIPAMENTOS, MOBILIÁRIOS E VEÍCULOS PARA SECRETARIA DE ASSUNTOS	PROJETO
AQUISIÇÃO DE EQUIPAMENTOS, MOBILIÁRIOS E VEÍCULOS PARA SECRETARIA MUNICIPAL DE	PROJETO
AQUISIÇÃO DE EQUIPAMENTOS, MOBILIÁRIOS E VEÍCULOS PARA SECRETARIA DE PESCA E	PROJETO
AQUISIÇÃO DE EQUIPAMENTOS, MOBILIÁRIOS E VEÍCULOS PARA SECRETARIA DE SAÚDE E BEM	PROJETO
AQUISIÇÃO DE EQUIPAMENTOS, MOBILIÁRIOS E VEÍCULOS PARA SECRETARIA DE DESENVOLVIMENTO	PROJETO
AQUISIÇÃO DE EQUIPAMENTOS, MOBILIÁRIOS E VEÍCULOS PARA SECRETARIA DE INFRA ESTRUTURA E SERVIÇOS PÚBLICOS	PROJETO
AQUISIÇÃO DE EQUIPAMENTOS, MOBILIÁRIOS E VEÍCULOS PARA SECRETARIA DE MEIO AMBIENTE, INDÚSTRIA E COMÉRCIO	PROJETO
AQUISIÇÃO DE EQUIPAMENTOS, MOBILIÁRIOS E VEÍCULOS PARA SECRETARIA DE EDUCAÇÃO, DO DESPORTO E DO LAZER - FUNDEB	PROJETO
AQUISIÇÃO E/OU DESAPROPRIAÇÃO DE IMÓVEIS	PROJETO



010

ESTADO DE SERGIPE  
MUNICIPIO DE LARANJEIRAS

CONSTRUÇÃO DE ABRIGO E CENTRO DE CONVIVÊNCIA PARA IDOSOS	PROJETO
CONSTRUÇÃO DE ALMOXARIFADO CENTRAL	PROJETO
CONSTRUÇÃO DE CAMPO DE FUTEBOL	PROJETO
CONSTRUÇÃO DE CENTRO DE CONVENÇÕES	PROJETO
CONSTRUÇÃO DE CENTRO DE QUALIFICAÇÃO PROFISSIONAL	PROJETO
CONSTRUÇÃO DE ESPAÇO CULTURAL	PROJETO
CONSTRUÇÃO DE ORLA	PROJETO
CONSTRUÇÃO DO CENTRO DE QUALIFICAÇÃO PROFISSIONAL	PROJETO
CONSTRUÇÃO E RECUPERAÇÃO DE OBRAS D'ARTE	PROJETO
CONSTRUÇÃO E REFORMA DO PRÉDIO DA CÂMARA	PROJETO
CONSTRUÇÃO, AMPLIAÇÃO E RECUPERAÇÃO DE ESTRADAS VICINAIS	PROJETO
CONSTRUÇÃO, AMPLIAÇÃO E REFORMA DE ABRIGOS PARA PASSAGEIROS	PROJETO
CONSTRUÇÃO, REFORMA E AMPLIAÇÃO DE CASAS DE FARINHA	PROJETO
CONSTRUÇÃO, REFORMA E AMPLIAÇÃO DE CLUBE	PROJETO
CONSTRUÇÃO, REFORMA E AMPLIAÇÃO DE UNIDADES DA ASSISTÊNCIA SOCIAL	PROJETO
CONSTRUÇÃO, REFORMA E AMPLIAÇÃO DO CENTRO DE ATENDIMENTO PSICOSOCIAL - CAPS	PROJETO
CONSTRUÇÃO, REFORMA E RECUPERAÇÃO DE	PROJETO
CONSTRUÇÃO, REFORMA E/OU AMPLIAÇÃO DO CENTRO ADMINISTRATIVO	PROJETO
CONSTRUÇÃO, REFORMA E/OU AMPLIAÇÃO DE BIBLIOTECAS	PROJETO
CONSTRUÇÃO, REFORMA E/OU AMPLIAÇÃO DE QUADRAS DE ESPORTE E CENTROS ESPORTIVOS	PROJETO
CONSTRUÇÃO, REFORMA E/OU AMPLIAÇÃO DE UNIDADES ESCOLARES DO ENSINO FUNDAMENTAL -	PROJETO
CONSTRUÇÃO, REFORMA E/OU AMPLIAÇÃO DE UNIDADES ESCOLARES DA EDUCAÇÃO INFANTIL -	PROJETO
CONSTRUÇÃO, REFORMA E/OU AMPLIAÇÃO DO DIQUE DE LAVAGEM DE VEÍCULOS	PROJETO



ESTADO DE SERGIPE  
MUNICIPIO DE LARANJEIRAS

CONSTRUÇÃO, REFORMA, AMPLIAÇÃO E MANUTENÇÃO DA ACADEMIA DE SAÚDE	PROJETO
CONSTRUÇÃO, REFORMA, AMPLIAÇÃO E MANUTENÇÃO DE UNIDADES ESCOLARES DA	PROJETO
CONSTRUÇÃO, REFORMA, AMPLIAÇÃO E MANUTENÇÃO DE UNIDADES ESCOLARES DO ENSINO	PROJETO
CONSTRUÇÃO, REFORMA, AMPLIAÇÃO E REVITALIZAÇÃO DE UNIDADE E/OU CONJUNTO	PROJETO
CONSTRUÇÃO, REFORMA, PAVIMENTAÇÃO E URBANIZAÇÃO DA ENTRADA DA CIDADE	PROJETO
CONSTRUÇÃO, RESTAURAÇÃO E AMPLIAÇÃO DE MERCADOS E FEIRAS LIVRES.	PROJETO
CONSTRUÇÃO, RESTAURAÇÃO E AMPLIAÇÃO DE CEMITÉRIOS E VELATÓRIO.	PROJETO
CONSTRUÇÃO, RESTAURAÇÃO E AMPLIAÇÃO DE LAVANDERIAS PÚBLICAS	PROJETO
CONSTRUÇÃO, RESTAURAÇÃO E AMPLIAÇÃO DE MATADOUROS	PROJETO
CONSTRUÇÃO, RESTAURAÇÃO E AMPLIAÇÃO DE RAMPAS PARA DEFICIENTES	PROJETO
CONSTRUÇÃO, RESTAURAÇÃO E AMPLIAÇÃO DO CENTRO DE FISIOTERAPIA	PROJETO
CONSTRUÇÃO, RESTAURAÇÃO E/OU AMPLIAÇÃO DE SANITÁRIOS PÚBLICOS E DOMICILIARES	PROJETO
CONSTRUÇÃO, RESTAURAÇÃO E/OU AMPLIAÇÃO DE SANITÁRIOS PÚBLICOS E DOMICILIARES	PROJETO
CONSTRUÇÃO, RESTAURAÇÃO, AMPLIAÇÃO E MANUTENÇÃO DE PRAÇAS, PARQUES E JARDINS	PROJETO
CONSTRUÇÃO, RESTAURAÇÃO, AMPLIAÇÃO E MANUTENÇÃO DE PRÓPRIOS MUNICIPAIS	PROJETO
CONSTRUÇÃO, RESTAURAÇÃO, AMPLIAÇÃO E MANUTENÇÃO DE UNIDADES DE SAÚDE	PROJETO
FUNDO MUNICIPAL DE HABITAÇÃO DE INTERESSE SOCIAL - FHIS	PROJETO
IMPLANTAÇÃO DE PROJETO DE ACESSIBILIDADE PARA PORTADORES DE NECESSIDADES ESPECIAIS	PROJETO



**ESTADO DE SERGIPE  
MUNICÍPIO DE LARANJEIRAS**

IMPLANTAÇÃO E CONSTRUÇÃO DE ÁREA DE ESPORTE E LAZER	PROJETO
IMPLANTAÇÃO, CONSTRUÇÃO, RESTAURAÇÃO E AMPLIAÇÃO DE REDES DE ESGOTO	PROJETO
IMPLANTAÇÃO, CONSTRUÇÃO, RESTAURAÇÃO E AMPLIAÇÃO DE REDES DE ABASTECIMENTO D' ÁGUA	PROJETO
OBRAS DE ELETRIFICAÇÃO RURAL E URBANA	PROJETO
PERFURAÇÃO, INSTALAÇÃO E MANUTENÇÃO DE POÇOS ARTESIANOS	PROJETO
RECUPERAÇÃO, AMPLIAÇÃO, PAVIMENTAÇÃO E ABERTURA DE RUAS E AVENIDAS	PROJETO
REFORMA E/OU AMPLIAÇÃO DA RODOVIÁRIA	PROJETO
REFORMA, AMPLIAÇÃO, PAVIMENTAÇÃO E URBANIZAÇÃO DO CENTRO HISTÓRICO.	PROJETO
REVITALIZAÇÃO, AMPLIAÇÃO DE DRENAGENS E LIMPEZA DE RIOS.	PROJETO
URBANIZAÇÃO DO CENTRO HISTÓRICO	PROJETO
URBANIZAÇÃO E ARBORIZAÇÃO DE VIAS E LOGRADOUROS PÚBLICOS	PROJETO
RESERVA DE CONTINGÊNCIA	RESERVA DE CONTINGÊNCIA

### III – DAS ALTERAÇÕES ORÇAMENTÁRIAS

A despesa inicialmente fixada na Lei Orçamentária sofreu algumas alterações no decorrer do exercício, ocasionada pela abertura de Créditos Adicionais, conforme demonstramos a seguir:

Despesa fixada inicial	108.000.000,00
Créditos suplementares abertos (+)	61.846.530,84
Créditos especiais abertos (+)	1.211.000,00
Redução de dotações (-)	63.057.530,84
Despesa autorizada final	108.000.000,00

Para cobertura dos Créditos Adicionais abertos, foram utilizados os recursos previstos no art. 43, § 1º, da Lei Federal nº 4.320/64.

### IV – DA GESTÃO ORÇAMENTÁRIA E FINANCEIRA:



0013

ESTADO DE SERGIPE  
MUNICIPIO DE LARANJEIRAS

a) RECEITA ARRECADADA

A receita orçamentária arrecadada no exercício importou em **R\$ 95.851.492,79** (Noventa e cinco milhões, oitocentos e cinquenta e um mil, quatrocentos e noventa e dois reais e setenta e nove centavos), contra uma previsão de **R\$ 108.000.000,00** (Cento e oito milhões de reais), gerando uma arrecadação menor no valor de **R\$ 12.148.507,21** (Doze milhões, cento e quarenta e oito mil, quinhentos e sete reais e vinte e um centavos), conforme o quadro comparativo abaixo.

Receita	Previsão	Arrecadação	Saldo
Receitas Correntes	119.805.305,00	108.331.791,34	(11.473.513,66)
Receitas de Capital	2.142.695,00	170.695,00	(1.972.000,00)
Dedução de Receita p/Formação do FUNDEB	(13.948.000,00)	(12.650.993,55)	1.297.006,45
<b>TOTAL</b>	<b>108.000.000,00</b>	<b>95.851.492,79</b>	<b>(12.148.507,21)</b>

Deste total arrecadado, merece especial destaque o FPM, FUNDEB e o ICMS, que representam as principais fontes de receita do Município. Juntas, a arrecadação destas transferências constitucionais somou o montante de **R\$ 78.727.933,48** (Setenta e oito milhões, setecentos e vinte e sete mil, novecentos e trinta e três reais e quarenta e oito centavos).

Além destas fontes de arrecadação, os recursos de convênios com o Estado e com a União, bem como aqueles com destinação específica para educação e saúde também tiveram significativa participação no total da receita do exercício.

A administração municipal vem implementando uma série de ações com o objetivo de ampliar a arrecadação dos tributos municipais, fato este que pôde ser constatado já neste exercício.

Os demonstrativos constantes desta Prestação de Contas evidenciarão de forma analítica, o comportamento de todas as fontes de arrecadação durante o exercício.

b) DA DESPESA

Dos créditos autorizados para o **exercício de 2016**, realizou-se uma despesa no valor de **R\$ 98.425.837,95** (Noventa e oito milhões, quatrocentos e vinte e cinco mil, oitocentos e trinta e sete reais e noventa e cinco centavos) contra uma autorização de **R\$ 108.000.000,00** (Cento e oito milhões de reais), gerando uma economia orçamentária na ordem de **R\$ 9.574.162,05** (Nove milhões, quinhentos e setenta e quatro mil, cento e sessenta e dois reais e cinco centavos), conforme demonstrado a seguir:



0014

ESTADO DE SERGIPE  
MUNICIPIO DE LARANJEIRAS

Categoria Econômica	Autorizado Final	Empenhado	Saldo
Despesas Correntes	97.672.058,18	91.567.467,56	6.104.590,62
Despesas de Capital	10.327.941,82	6.858.370,39	3.469.571,43
Reserva de Contingência	0,00	0,00	0,00
<b>TOTAL</b>	<b>108.000.000,00</b>	<b>98.425.837,95</b>	<b>9.574.162,05</b>

As unidades orçamentárias que comprometeram um maior volume de despesas no exercício foram as Secretarias de Educação, Saúde e Infraestrutura. Juntas, estas representaram **65,33% (Sessenta e cinco vírgula trinta e três por cento)** do total da despesa total do exercício. A despesa com o duodécimo para o Legislativo Municipal importou em **RS 4.324.474,72 (Quatro milhões, trezentos e vinte e quatro mil, quatrocentos e setenta e quatro reais e setenta e dois centavos)**.

Os limites constitucionais de gastos com a manutenção e desenvolvimento do ensino e com a aplicação de recursos em ações de saúde, foram rigorosamente observados.

Os demonstrativos anexos à Prestação de Contas, demonstrarão de forma detalhada toda a movimentação da despesa orçamentária no exercício.

c) **BALANÇO FINANCEIRO**

O Balanço Financeiro, apresentado na forma estabelecida no art. 103, da Lei Federal nº 4.320/64, tem a seguinte composição:

Receita Orçamentária	95.851.492,79	Despesa Orçamentária	98.425.837,95
Transf. Finan. Recebida	30.732.065,86	Transf. Finan. Concedidas	30.732.241,94
Receb Extra orçamentário	12.600.202,99	Pago Extra orçamentário	20.455.711,38
Saldo em espécie do exercício anterior	13.022.538,27	Saldo em espécie do exercício seguinte	2.592.508,64
<b>TOTAL</b>	<b>152.206.299,91</b>	<b>TOTAL</b>	<b>152.206.299,91</b>

**V – DAS LICITAÇÕES:**

Foram realizados no exercício 88 (Oitenta e oito) processo (s) licitatório(s), conforme segue abaixo:

**PREFEITURA MUNICIPAL**

Modalidade	Nº	Vencedor (es)	Objeto
DISPENSA DE LICITAÇÃO	3	Estre Ambiental S/A	Serviços de recebimento e destinação final de resíduos Classe IIA e IIB



0015

ESTADO DE SERGIPE  
MUNICÍPIO DE LARANJEIRAS

			incluindo transporte;
DISPENSA DE LICITAÇÃO	4	Real Alimentos Indústria e Comércio LTDA	Aquisição com fornecimento parcelado de gêneros alimentícios para a rede municipal de ensino;
DISPENSA DE LICITAÇÃO	20	Geraldo Pereira de Melo	Locação de imóvel situado a Rua Sagrado Coração de Jesus, 68, funcionamento da Secretaria de Finanças;
DISPENSA DE LICITAÇÃO	21	Maria Cícera dos Santos	Locação de um imóvel medindo aproximadamente 25 tarefas para instalação e funcionamento de uma bomba d'água potável para consumo da comunidade;
DISPENSA DE LICITAÇÃO	22	Paulo dos Santos	Locação de um imóvel situado no Povoado Salina, Bairro Pedra Branca;
DISPENSA DE LICITAÇÃO	23	Gervasio dos Santos	Locar um imóvel situado na rodovia BR 101, Nº 114, Pedra Branca, destinado a instalação de uma caixa d'água potável para consumo da comunidade;
DISPENSA DE LICITAÇÃO	24	Pedro Eugenio Amado Matos	Locação de terreno situado na Estrada da Tabua, Fazenda Sergipe com área de 60 tarefas, destinado a lixeira pública;
DISPENSA DE LICITAÇÃO	25	Alcino Gomes de Mello	Locação de imóvel situado a Rua Francisco Bragança, n 32, centro do município;
DISPENSA DE LICITAÇÃO	26	Alcino Gomes de Mello	Locação de imóvel situado a Rua José do Prado Franco, n 82;
DISPENSA DE LICITAÇÃO	27	Clane Santana Santiago	Locação de imóvel situado Rua Desembargador Libeiro Monteiro, destinado a



0016

ESTADO DE SERGIPE  
MUNICIPIO DE LARANJEIRAS

			instalação do anexo departamento de patrimônio da Secretaria de Educação, do Desporto e Lazer;
DISPENSA DE LICITAÇÃO	28	Sonia Borges Melo	Locação de imóvel situado a Praça Augusto Maynard, 21, funcionamento da Oficina de Tecnologia e Junta Militar;
DISPENSA DE LICITAÇÃO	29	Wirla Vidal Dantas de Albuquerque Santana	Locação de um imóvel situado a Praça Bom Jesus dos Navegantes, s/n, centro;
DISPENSA DE LICITAÇÃO	30	Maria José Vidal de Albuquerque	Locação de imóvel situado a rua Sagrado Coração de Jesus, centro, para funcionamento de Departamento de Arrecadação e Tributos;
DISPENSA DE LICITAÇÃO	31	Francisco Guimarães Rollemberg	Locação de um imóvel situado a Rua Sagrado Coração de Jesus, 22, centro;
DISPENSA DE LICITAÇÃO	32	José Américo Mota	Locação de um imóvel situado a Travessa Santo Antônio, 17, Pedra Branca, instalação caixa d'água;
DISPENSA DE LICITAÇÃO	33	Angelia Maria de Campos Rollemberg	Locação de um imóvel situado a Rua Getúlio Vargas, 39;
DISPENSA DE LICITAÇÃO	34	José Francisco de Santana	Locação de um terreno medindo 11m largura por 11m de comprimento, para funcionamento e uma bomba d'água potável para consumo da comunidade;
DISPENSA DE LICITAÇÃO	35	Associação Recreativa e Cultural Laranjeirense	Locação de imóvel situado a Praça da Bandeia, centro, funcionamento dos setores da Secretaria de Infraestrutura ;
DISPENSA DE	36	Ana Paula Santos da Conceição	Locação de imóvel para





0017

ESTADO DE SERGIPE  
MUNICÍPIO DE LARANJEIRAS

LICITAÇÃO			funcionamento do programa Mais Educação;
DISPENSA DE LICITAÇÃO	37	Iraci Feitosa de Carvalho Alves	Locação de imóvel localizado à travessa Tayze s/n, Povoado Pedra Branca;
INEXIGIBILIDADE E DE LICITAÇÃO	1	IPAESE – Instituto Pedagógico de Apoio a Educação dos Surdos de Sergipe	Contratação de instituição de ensino especializado na área educacional, destinado a proporcionar aos alunos portadores de deficiência auditiva do município;
INEXIGIBILIDADE E DE LICITAÇÃO	3	MH Consultorias e Representações LTDA	Serviços na área de assessoria educacional e legislativa específica aos Sistema Municipal de Ensino e Consultoria na área de educação;
INEXIGIBILIDADE E DE LICITAÇÃO	4	Agistema Comércio de Informática LTDA	Prestação de serviços de implantação, manutenção, treinamento e suporte técnico ao licenciamento de uso de software Agprotocolo – Agfolha/RH;
INEXIGIBILIDADE E DE LICITAÇÃO	5	Glissan Silveira Aragão – ME	Prestação de serviços de consultoria, cessão de licença de uso e assistência técnica aos softwares de gestão tributária;
INEXIGIBILIDADE E DE LICITAÇÃO	6	Barreto Chagas Advocacia	Prestação serviços jurídicos a análise dos autos de infração lavrados contra a prefeitura;
INEXIGIBILIDADE E DE LICITAÇÃO	7	PR Locação Eventos de Serviços LTDA me	Apresentação de show artístico e quadrilhas durante o Projeto Caravana no Povoado Pedra Branca;
INEXIGIBILIDADE E DE LICITAÇÃO	8	Cleverson Faro Advogados Associados	Serviços técnicos especializados com objetivo de incrementar o índice da cota-parte do ICMS atribuído ao município;



0018

ESTADO DE SERGIPE  
MUNICÍPIO DE LARANJEIRAS

INEXIGIBILIDADE DE LICITAÇÃO	10	PR Locação Eventos e Serviços LTDA ME	Apresentação de show artístico e quadrilhas durante evento Projeto Caravana Cultura para Inauguração do PEC Antônio M. Leite;
INEXIGIBILIDADE DE LICITAÇÃO	11	PR Locação Eventos e Serviços LTDA ME	Apresentação de show artístico e quadrilhas para abertura dos Festejos Juninos deste município;
INEXIGIBILIDADE DE LICITAÇÃO	12	PR Locação Eventos e Serviços LTDA ME	Apresentação de quadrilhas nos Festejos Juninos deste município;
INEXIGIBILIDADE DE LICITAÇÃO	13	Téo Santana Empreendimentos, Propaganda e Eventos LTDA	Apresentação de show artístico para os Festejos Juninos deste município, no dia 11 de junho;
INEXIGIBILIDADE DE LICITAÇÃO	14	Iza Entretenimento EIRELI ME	Prestação de serviços na apresentação de show artístico para os Festejos Juninos do município, no dia 11 de junho;
INEXIGIBILIDADE DE LICITAÇÃO	15	F & R Serviços de Publicidade e Locações LTDA ME	Apresentação de show artístico para os Festejos Juninos do município, no dia 11 de junho;
INEXIGIBILIDADE DE LICITAÇÃO	16	Iza Entretenimento EIRELI ME	Apresentação de show artístico para os Festejos Juninos da IV Caravana Cultural no Povoado Bom Jesus no município;
INEXIGIBILIDADE DE LICITAÇÃO	17	Yellow Propaganda, Serviços e Eventos LTDA ME	Apresentação de show artístico para o Sarau na Área Verde do Clube Antônio Carlos Franco no município;
INEXIGIBILIDADE DE LICITAÇÃO	18	PR Locação Eventos Serviços LTDA ME	Apresentação de shows artísticos e quadrilha durante o evento dominado IV Caravana Cultural no Povoado Bom Jesus, realizado no dia 28/06/2016 e V Caravana Cultural no Povoado Várzea, realizado no dia 30/06/2016;
INEXIGIBILIDADE	19	F & R Serviços de Publicidade e	Apresentação de show



019

ESTADO DE SERGIPE  
MUNICIPIO DE LARANJEIRAS

E DE LICITAÇÃO		Locações LTDA ME	artístico para festa de Emancipação Política desta cidade;
INEXIGIBILIDADE DE LICITAÇÃO	26	ERPAC –Escritório Regional de Procuradoria e Assistência Contábil LTDA	Prestação de serviços profissionais específicos na área de contabilidade pública para atender a prefeitura;
INEXIGIBILIDADE DE LICITAÇÃO	27	Diretriz Soluções LTDA	Locação por tempo determinado de sistema para informatização municipal da área contabilidade pública e portal da transparência;
INEXIGIBILIDADE DE LICITAÇÃO	28	PR Locação Eventos e Serviços LTDA – ME	Prestação de serviços na apresentação de shows artísticos nas Festividades Alusivas ao XLI Encontro Cultural do Município nos dias 06,07,08,09 e 10 de janeiro de 2016;
INEXIGIBILIDADE DE LICITAÇÃO	29	Téo Santana Empreendimentos, Propaganda e Eventos LTDA	Prestação serviços na apresentação de shows artísticos nas Festividades Alusivas ao XLI Encontro Cultural de Laranjeiras no dia 09 de janeiro de 2016;
INEXIGIBILIDADE DE LICITAÇÃO	30	Marya Bunita Produções Artísticas	Contratação de música para atuar junto a Filarmônica Coração de Jesus, nas apresentações de Festividades deste município;
TOMADA DE PREÇOS	1	Seral Construtora LTDA ME	Obras de engenharia para executar os serviços de construção e recuperação de ruas em diversos locais do município;
TOMADA DE PREÇOS	3	Equioeng Construções e Montagens LTDA EPP	Obras de engenharia para executar os serviços de implantação da cobertura da quadra esportiva da Escola Alcino Manoel Prudente localizada a rua Professor Edvaldo Xavier Almeida;
TOMADA DE	4	Essencial Transporte e Construção	Obras de engenharia para



0020

ESTADO DE SERGIPE  
MUNICIPIO DE LARANJEIRAS

PREÇOS		LTDA – ME	executar serviços de pavimentação e urbanização no município;
TOMADA DE PREÇOS	7	JP Construções LTDA	Obra de engenharia para aquisição e implantação de equipamentos urbanos e paisagismo do município;
PREGÃO PRESENCIAL	1	Gilmara Guimarães dos Santos ME	Aquisição com fornecimento parcelado de flores naturais para eventos do município;
PREGÃO PRESENCIAL	2	Comant Comercial e Manutenção Técnica LTDA	Aquisição de equipamentos tipo bombas de água para o abastecimento nos bairros e povoados deste município;
PREGÃO PRESENCIAL	3	Evaporelina Placas Evaporativas EIRELI – EPP	Aquisição de equipamentos do tipo climatizadores e evaporativos para o clube de Recreamento Antônio Carlos Franco no município;
PREGÃO PRESENCIAL	4	Três Estrelas Comércio EIRELI – ME	Aquisição de equipamentos do tipo mobiliário para o Clube Antônio Carlos Franco
PREGÃO PRESENCIAL	5	Distribuidora de Alimentos Preço Bom LTDA – EPP	Contratação de empresa especializada para aquisição com fornecimento parcelado de água mineral potável sem gás acondicionada em embalagem retornável e água mineral portátil sem gás acondicionada em copos plásticos;
PREGÃO PRESENCIAL	6	Madre de Deus Peças e Serviços LTDA – ME, Accioly Comércio LTDA – ME, PV Pneus EIRELI ME	Aquisição com fornecimento parcelado de pneus automotivos novos com e sem câmara, câmara de ar instalados balanceados, alinhados para atender as



0021

ESTADO DE SERGIPE  
MUNICIPIO DE LARANJEIRAS

			necessidades da Prefeitura e Fundos Municipais;
PREGÃO PRESENCIAL	22	CI Centro de Informações LTDA	Serviços de hospedagem web, hospedagem de e-mail, instalação da solução de segurança (Firewall) na rede integrada do município, prestação de serviço de rede de dados incluindo os circuitos de dados, roteadores, serviços de instalação;
PREGÃO PRESENCIAL	25	Posto Madre de Deus LTDA	Aquisição de combustível (gasolina comum tipo C, álcool-etanol, diesel B S-500 e agente redutor) com fornecimento parcelado para abastecimento das frotas dos veículos da prefeitura e fundos municipais;
CHAMADA PÚBLICA	1	Associação Com. Prod. Rurais Povoado Cajueiro Município de Itabaiana	Aquisição de gêneros alimentícios através de grupos formais da agricultura familiar.

FUNDO MUNICIPAL DE ASSISTÊNCIA SOCIAL

Modalidade	Nº	Vencedor (es)	Objeto
PREGÃO PRESENCIAL	01	José Erivaldo Lima- Serviços Funerários	Aquisição de urnas fúnebres com fornecimento parcelado incluindo serviços fúnebres para pessoas carentes.
PREGÃO PRESENCIAL	02	O Mercado Com. E Prestação De Serviços LTDA	Aquisição de gêneros alimentícios tipo (peixe, arroz e leite de coco) destinado a distribuição a pessoas carentes do município.
PREGÃO PRESENCIAL	03	O Mercado Com e Prestação de Serviços LTDA. Manas Comércio e Serviços LTDA.	Aquisição de gêneros alimentícios com fornecimento parcelado para atender serviços de convivência.



0022

ESTADO DE SERGIPE  
MUNICÍPIO DE LARANJEIRAS

PREGÃO PRESENCIAL	05	C. Centro de Informática LTDA.	Serviços especializado de acesso à rede de internet com velocidade 10mbps full e instalação e interligação de pontos.
DISPENSA DE LICITAÇÃO	01	Ednilson dos Santos.	Locação imóvel para funcionamento dos serviços de convivência e fortalecimento de vínculo com assistência social.
DISPENSA DE LICITAÇÃO	11	Zenaide Azevedo França.	Locação de um imóvel situado a rua Nova Pedra Branca – Área Rural-Laranjeiras /SE.
DISPENSA DE LICITAÇÃO	12	Arquidiocese De Aracaju - Paróquia Sagrado.	Locação de um imóvel situado a rua Tobias Barreto, nº22, centro, cidade de Laranjeiras /Se.
DISPENSA DE LICITAÇÃO	13	José Joaquim dos Santos	Locação de imóvel para funcionamento do núcleo CRAS Mussuca para atender as necessidades do fundo municipal de assistência social do município de laranjeiras.
DISPENSA DE LICITAÇÃO	14	Charles Augusto de Borges Barreto.	Locação de uma imóvel situação a praça dr. Heráclito Diniz Gonçalves, nº 01, centro, Laranjeiras /SE.
DISPENSA DE LICITAÇÃO	15	Maria Julia dos Santos	Locação de um imóvel situado A Rua José Do Prado Franco, 348, Centro, Laranjeiras/SE.
DISPENSA DE LICITAÇÃO	16	Marcia de Oliveira	Locação de imóvel situado A Praça Heráclito Diniz Gonçalves, Nº 34, Centro Z, Laranjeiras /SE.
DISPENSA DE LICITAÇÃO	17	Maria Denilde dos Santos Souza.	Locação de imóvel para funcionamento dos serviços convivência e fortalecimento de vinculo.
DISPENSA DE LICITAÇÃO	02	José Joaquim dos Santos	Locar um imóvel situado na rua da entrada, S/N, Povoado Mussuca no Município de Laranjeiras, Estado de Sergipe –



0023

ESTADO DE SERGIPE  
MUNICIPIO DE LARANJEIRAS

			Destinado para funcionamento do núcleo do CRAS Mussuca.
INEXIGIBILIDADE DE LICITAÇÃO	01	Agistemas Comércio de Informática LTDA.	Prestação de serviços de implantação, manutenção, treinamento e suporte técnico ao licenciamento de uso de software agprotocolo – AGFOLHA/RH – FUNDO DE AÇÃO SOCIAL.
INEXIGIBILIDADE DE LICITAÇÃO	03	Barreto Chagas Advocacia	Serviços jurídicos análise dos autos da infração lavrados receita federal do Brasil.
INEXIGIBILIDADE DE LICITAÇÃO	05	Escritório Regional de Procuradoria e Assistência Contábil.	Prestação de serviços profissionais específicos na área de contabilidade pública para atender ao Fundo Municipal de Assistência.
INEXIGIBILIDADE DE LICITAÇÃO	06	Diretriz Soluções LTDA.	Locação por tempo determinado do sistema para informatização municipal da área contabilidade pública e portal da transparência.

FUNDO MUNICIPAL DE SAÚDE

Modalidade	Nº	Vencedor (es)	Objeto
PREGÃO PRESENCIAL	01	Oceânica Indústria e Comércio de Confecções e Silk-Screen LTDA; Jucilene Da Silva – ME; 3M Camisaria Aracaju EIRELI ME.	Aquisição de fardamentos para agentes de endemias em atendimento ao Fundo Municipal de Saúde
PREGÃO PRESENCIAL	02	Crismed Produtos Farmacêuticos LTDA	Aquisição medicamentos com fornecimento parcelado listados na revista Abc Farma
PREGÃO PRESENCIAL	03	Equimed Produtos e Equipamentos Médicos Hospitalares e Odontológicos LTDA; Viana Farma Comercio e	Aquisição de medicamentos para manutenção da farmácia básica com fornecimento parcelado para suprir às



0024

ESTADO DE SERGIPE  
MUNICÍPIO DE LARANJEIRAS

		Representações LTDA – ME; Luiz Ferreira Leite Neto – ME.	Necessidades do fundo municipal de saúde para o exercício de 2016
PREGÃO PRESENCIAL	04	Equimed Produtos e Equipamentos Médicos Hospitalares e Odontológicos LTDA; AGLAMED Material Médico E Hospitalar LTDA – EPP; Luiz Ferreira Leite Neto – ME.	Aquisição de material médico hospitalar com fornecimento parcelado destinados a atender as necessidades do Fundo Municipal de Saúde
PREGÃO PRESENCIAL	05	EQUIMED Produtos e Equipamentos Médicos Hospitalares e Odontológicos LTDA; AGLAMED Material Médico E Hospitalar LTDA – EPP; LUSMED Comércio de Produtos Médico Hospitalar LTDA – EPP; THALMEC - MED Comercial LTDA – ME; Luiz Ferreira Leite Neto – ME.	Aquisição de material odontológico com fornecimento parcelado destinados a atender as necessidades do Fundo Municipal de Saúde do Município de Laranjeiras
PREGÃO PRESENCIAL	06	O Mercadão Comércio Prestação Serviços EIRELI/EPP; Manas Comércio e Serviços LTDA – ME.	Aquisição de gêneros alimentícios com fornecimento parcelado para atender as necessidades dos do centro de atenção psicossocial Caps e José Fernandes Mecena do município de Laranjeiras/se
PREGÃO PRESENCIAL	09	CI - Centro de Informações LTDA	Prestação de serviços de acesso à rede mundial de internet com velocidade de 10 mbps full e instalação e Interligação de até 10 pontos de acesso de internet para atender as necessidades do Fundo Municipal de Saúde
DISPENSA DE LICITAÇÃO	10	Arquidiocese de Aracaju-Paróquia Sagrado Coração De Jesus	Locação um imóvel situado a rua Jackson de Figueiredo, s/nº, anexo ao





025

ESTADO DE SERGIPE  
MUNICIPIO DE LARANJEIRAS

			salão São Francisco, Centro -destinado para instalação e funcionamento do centro de fisioterapia
DISPENSA DE LICITAÇÃO	11	Maria Edileuza Conceição Torres	Locação imóvel para instalar serviço móvel de urgência e emergência - SAMU e SAM
DISPENSA DE LICITAÇÃO	07	Jorge Luiz dos Santos	Locação um imóvel situado a Praça Augusto Maynard, nº 33, Centro -destinado para a instalação e funcionamento do almoxarifado da saúde - Fundo Municipal de Saúde de Laranjeiras
DISPENSA DE LICITAÇÃO	08	Rosabel Narciso Santos Linhares	Locar um imóvel situado à Praça Coronel José de Faro, nº 09 – centro – cidade de Laranjeiras – Estado de Sergipe – destinado a instalação do setor de vigilância epidemiológica e ambiental em saúde
DISPENSA DE LICITAÇÃO	09	Rosabel Narciso Santos Linhares	Locação um imóvel situado à Praça Coronel José de Faro, nº 09 – anexo - centro - destinado a instalação e funcionamento do laboratório de vigilância em saúde, dengue, hanseníase, esquistossomose e tuberculose;
INEXIGIBILIDADE DE LICITAÇÃO	01	AGSISTEMA de Informática LTDA	Prestação serviços de implantação, manutenção, treinamento e suporte técnico ao licenciamento de uso de Software AGPROTOCOLO-AGFOLHA/RH - Fundo Municipal de Saúde
INEXIGIBILIDADE	02	Barreto Chagas Advocacia	Serviços jurídicos a



0026

ESTADO DE SERGIPE  
MUNICÍPIO DE LARANJEIRAS

E DE LICITAÇÃO			análise dos autos de infração lavrados pela delegacia da receita federal do brasil contra o Fundo Municipal de Saúde
INEXIGIBILIDADE DE LICITAÇÃO	06	Escritório Regional de Procuradoria e Assistência Contábil – ERPAC	Prestação de serviços profissionais específicos na área de contabilidade pública para atender ao fundo Municipal de Saúde
INEXIGIBILIDADE DE LICITAÇÃO	07	Diretriz Soluções LTDA	Locação por tempo determinado do sistema para informatização municipal da área contabilidade pública e portal da transparência.

#### VI- DA GESTÃO PATRIMONIAL

O Balanço Patrimonial, levantado em estrita observância às normas estabelecidas na Lei Federal nº 4.320/64, apresentou um resultado acumulado na ordem de **RS 37.485.384,76 (Trinta e sete milhões, quatrocentos e oitenta e cinco mil, trezentos e oitenta e quatro reais e setenta e seis centavos)**. De forma resumida, a posição do patrimônio público municipal em **31/12/2016** era a seguinte:

Ativo Circulante	2.927.704,36	Passivo Circulante	3.896.858,11
Ativo Não Circulante	42.196.984,12	Passivo Não Circulante	3.742.445,61
		Patrimônio Líquido	37.485.384,76
<b>TOTAL</b>	<b>45.124.688,48</b>	<b>TOTAL</b>	<b>45.124.688,48</b>

O resultado econômico do exercício foi **superávit em RS 666.249,63 (Seiscentos e sessenta e seis mil, duzentos e quarenta e nove reais e sessenta e três centavos)**, decorrente da diferença entre as variações patrimoniais aumentativas e as variações patrimoniais diminutivas, apuradas conforme o as variações patrimoniais quantitativas, peça integrante desta Prestação de Contas. Resumidamente, o resultado econômico do exercício está demonstrado a seguir:

Variações Patrimonial Aumentativa	146.052.823,81
Variações Patrimonial Diminutiva	145.386.574,18
<b>Resultado Patrimonial</b>	<b>666.249,63</b>

#### VII – DAS AÇÕES EM ÁREAS FINALÍSTICAS:

## RELATÓRIO DE GESTÃO 2016

ITEM	OBRAS INAUGURADAS OU CONCLUÍDAS EM 2016
01	REFORMA DA PRAÇA HOMERO DINIZ
02	IMPLANTAÇÃO DE EQUIPAMENTOS ESPORTIVOS E ÁREA DE ESPORTE E LAZER - PEC DO CENTRO
03	URBANIZAÇÃO DO ENTORNO DA QUADRA DA ESCOLA LOURIVAL BATISTA - PEC DA RUA DA PALHA
04	REFORMA DO CLUBE ANTÔNIO CARLOS FRANCO
05	PEC DO BOM JESUS – URBANIZAÇÃO E CONSTRUÇÃO DA QUADRA E VESTIÁRIO DO POVOADO BOM JESUS
06	URBANIZAÇÃO DA ENTRADA DO CONJUNTO MANOEL DO PRADO FRANCO
07	URBANIZAÇÃO E CONSTRUÇÃO DA QUADRA NO POVOADO VÁRZEA - PEC DA VÁRZEA
08	REFORMA DA PRAÇA DO GAMELEIRO
09	PAVIMENTAÇÃO DA RUA DA CRECHE
10	URBANIZAÇÃO DA ENTRADA DO BOM JESUS



11	URBANIZAÇÃO DA AVENIDA WALTER FRANCO NO MUNICÍPIO DE LARANJEIRAS (TRECHO 01 A 04)
12	REFORMA E REVITALIZAÇÃO DA PRAÇA DA IMPRENSA
13	AMPLIAÇÃO E REFORMA DA ESCOLA ALCINO
14	AMPLIAÇÃO E REFORMA DA ESCOLA MANOEL SIZINO
15	AMPLIAÇÃO E REFORMA DA ESCOLA LEONÍDEO LEITE



ITEM	OBRAS EM EXECUÇÃO 2016
01	PAVIMENTAÇÃO EM PARALELEPÍEDO DA RUA JOÃO SEVERO FILHO.
02	PAVIMENTAÇÃO E DRENAGEM PLUVIAIS NA VIA DE ACESSO AO MUNICÍPIO E CONSTRUÇÃO DE PRAÇA (TRECHO 05 A 16) – INÍCIO DA OBRA: 27/05/2015
03	PAVIMENTAÇÃO E RECUPERAÇÃO DE RUAS ( MULTIRÃO, CEDRO, RUA DO PEC DO CENTRO, ACOSTAMENTO DA URB. DO BOM JESUS E RUA DO FÓRUM )
04	CONSTRUÇÃO DO PÓRTICO EM PEDRA BRANCA – INÍCIO DA OBRA: 25/05/2015
05	REFORMA DA UBS JOSÉ MUNIZ BARRETO – INÍCIO DA OBRA: 15/05/2014
06	CONSTRUÇÃO DE UMA ACADEMIA DE SAÚDE – INÍCIO DA OBRA: 21/06/2013
07	CONSTRUÇÃO DE UMA UNIDADE BÁSICA DE SAÚDE PORTE I NO POVOADO MUSSUCA
08	REFORMA E AMPLIAÇÃO DO CAIC – INÍCIO DA OBRA: 09/2014
09	CONSTRUÇÃO DE CRECHE NO POV. BOM JESUS – INÍCIO DA OBRA: 01/2015.
10	REFORMA E AMPLIAÇÃO DA CRECHE NA MUSSUCA – INÍCIO DA OBRA: 01/2015
11	CONSTRUÇÃO DO ANEXO NO MERCADO MUNICIPAL E URBANIZAÇÃO DA PRAÇA NO ENTORNO DO CENTRO HISTÓRICO



12	INFRAESTRUTURA DO CONJUNTO HABITACIONAL JAPUÍ E ARISTON – ESGOTO – INÍCIO DA OBRA: 12/05/2015
13	PAVIMENTAÇÃO DE VIAS PÚBLICAS URBANAS DO CONJUNTO HABITACIONAL JAPUÍ NO POVOADO PEDRA BRANCA – INÍCIO DA OBRA: 12/05/2015
14	PEC DA COMANDAROBIA (- CONSTRUÇÃO DA QUADRA POLIESPORTIVA COBERTA COM PALCO DA ESCOLA MANUEL SIZINO) – INÍCIO DA OBRA: 15/07/2013

Laranjeiras, 30 de dezembro de 2016

  
*Thaís Seixas Rocha*  
Secretária de Infraestrutura  
Prefeitura de Laranjeiras



RELATÓRIO DE GESTÃO 2016

LEVANTAMENTO FOTOGRÁFICO

**REFORMA E APLIAÇÃO DA ESCOLA ALCINO MANOEL PRUDENTE**



ANTES



ANTES



ANTES



ANTES



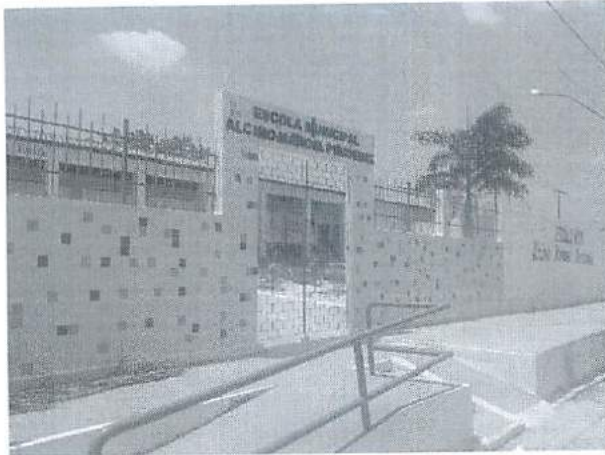

DEPOIS



DEPOIS



DEPOIS



DEPOIS

A handwritten signature in blue ink, located at the bottom right of the page.



## AMPLIAÇÃO E REFORMA DA ESCOLA LEONÍDEO LEITE

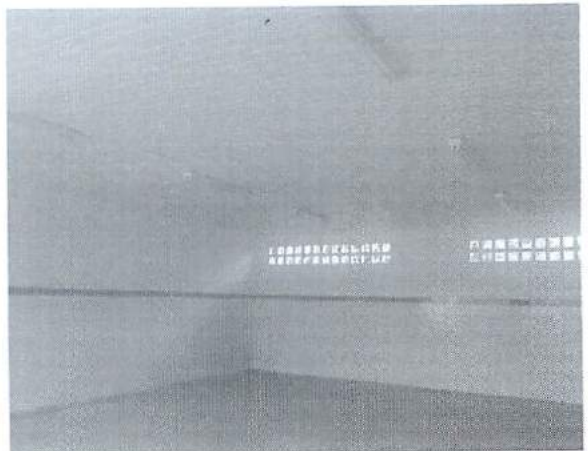
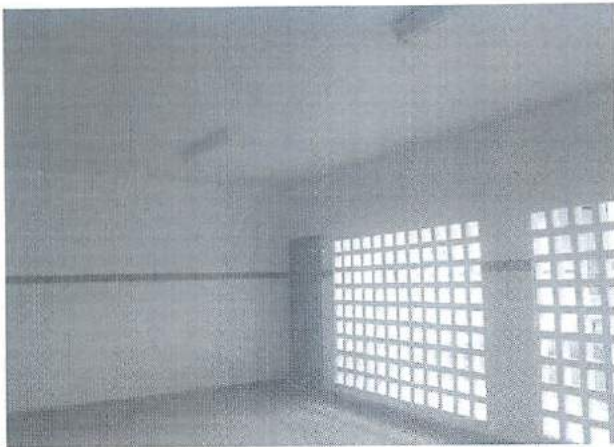

A handwritten signature in blue ink, located in the bottom right corner of the page. The signature is stylized and appears to be a personal name.

## REFORMA E REVITALIZAÇÃO DA PRAÇA DA IMPRENSA



A handwritten signature in blue ink, located in the bottom right corner of the page.

**CONSTRUÇÃO DA UBS DA MUSSUCA**



ANTES



DURANTE



DEPOIS



DEPOIS

**REFORMA DA PRAÇA HOMERO DINIZ**

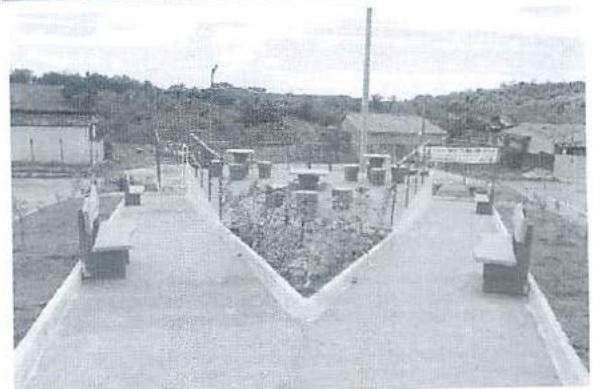
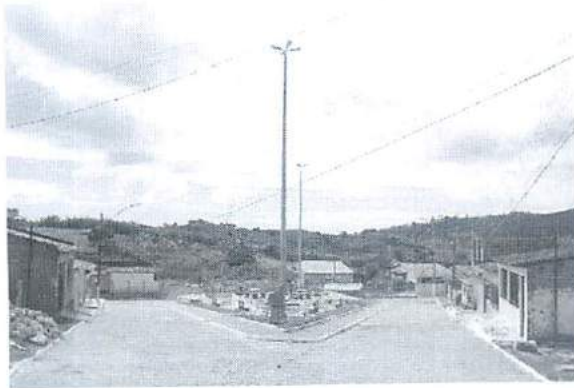

A handwritten signature in blue ink, located at the bottom right of the page.



## RECUPERAÇÃO DE RUAS



DURANTE - RUA DA ESCOLA



DEPOIS - RUA DO CEMITÉRIO



DEPOIS - RUA ENTORNO DA PRAÇA MARCELO PAULO LIMA DA SILVA

**MINHA RUA DE CARA NOVA**

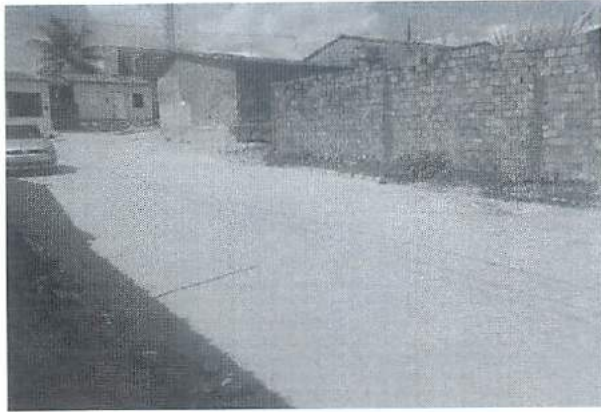

DEPOIS - RUA ENTORNO CRECHE BRUNA HAGENBECK



DEPOIS - RUA ANA GLÓRIA

DEPOIS - RUA DA ESCADA



DEPOIS - RUA DO BAR

## URBANIZAÇÃO DA ENTRADA DO CONJUNTO MANOEL DO PRADO FRANCO





**URBANIZAÇÃO E CONSTRUÇÃO DA QUADRA NO POVOADO VÁRZEA - PEC DA VÁRZEA**



A handwritten signature in blue ink, located in the bottom right corner of the page. The signature is stylized and appears to be a name.

**URBANIZAÇÃO DA ENTRADA DO BOM JESUS**



**REFORMA DO CLUBE ANTÔNIO CARLOS FRANCO**

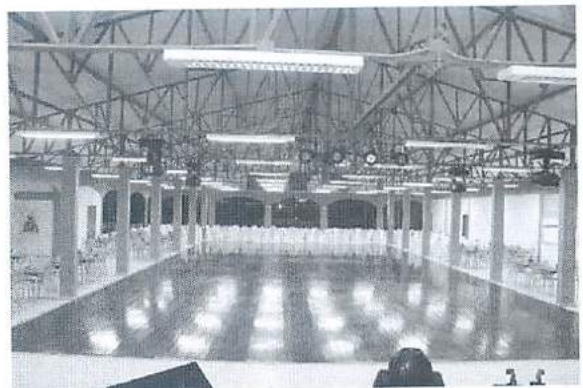

A handwritten signature in blue ink, located in the bottom right corner of the page.



A handwritten signature in blue ink, located in the bottom right corner of the page.

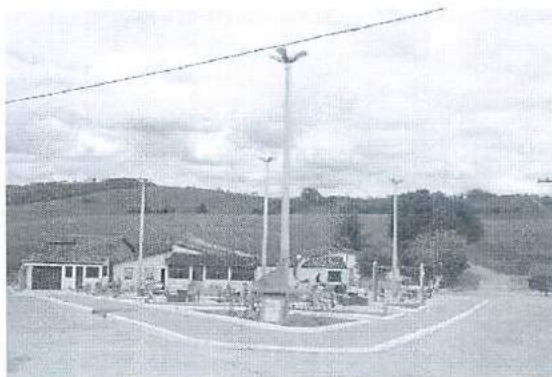

## REFORMA DA PRAÇA DO GAMELEIRO

A handwritten signature in blue ink, located in the bottom right corner of the page.

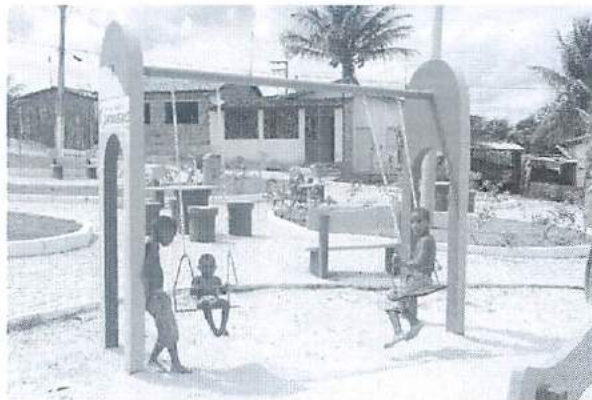

**URBANIZAÇÃO DO ENTORNO DA QUADRA DA ESCOLA LOURIVAL BATISTA -  
PEC DA RUA DA PALHA**

A handwritten signature in blue ink, located in the bottom right corner of the page.

SECRETARIA DE INFRAESTRUTURA



A handwritten signature in blue ink, located in the bottom right corner of the page. The signature is stylized and appears to be a name.



SECRETARIA DE INFRAESTRUTURA

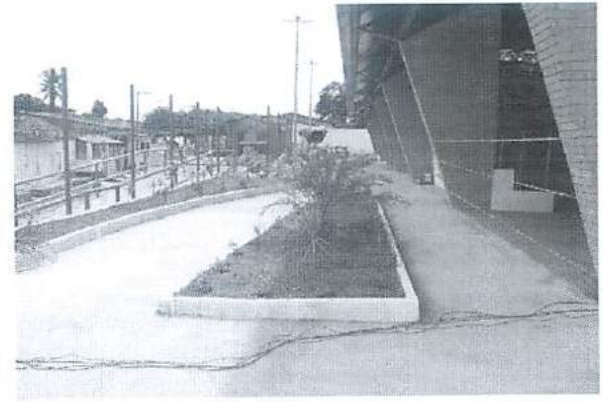
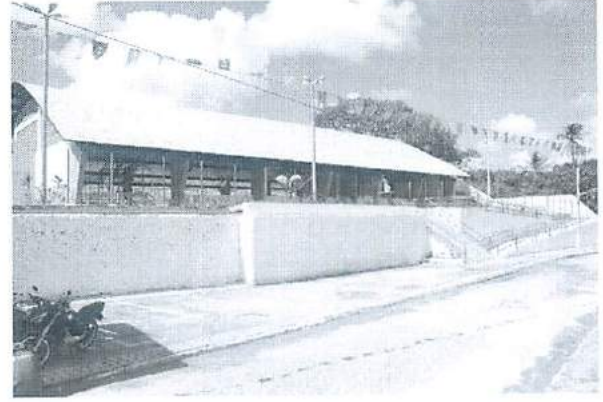



PREFEITURA MUNICIPAL DE LARANJEIRAS  
SECRETARIA MUNICIPAL DA EDUCAÇÃO- SEMED

AÇÕES REALIZADAS EM 2016

I. APRESENTAÇÃO

Este documento visa enumerar as atividades constantes no planejamento da Secretaria de Educação e desenvolvidas no ano letivo 2016, implica em visualizar objetivos e metas para possíveis decisões e ações fundamentais projetadas para o próximo ano, partindo de um diagnóstico atual e do estabelecimento de estratégias que venham a intervir nas futuras realizações e procedimentos que assegurem o fim maior da Educação – acesso, permanência e aprendizagem significativa e efetiva de todos os alunos atendidos pela rede fortalecendo a inclusão Educacional nas Escolas Municipais e objetivando o cumprimento das Diretrizes Nacionais para a Educação e ainda garantindo o desenvolvimento integral dos aprendizes e oferecendo condições mínimas favoráveis de trabalho para todos os funcionários educadores.

II. RESUMO DAS AÇÕES REALIZADAS EM 2016

1. Acompanhamento do Transporte Escolar do Ensino Fundamental do Município. Cadastramento e acompanhamento do Transporte de Alunos frequentadores de cursos técnicos, profissionalizantes e universitários em Aracaju e São Cristóvão, com os seguintes números:
  - a. MANHÃ Aracaju- 150 alunos
  - a. São Cristóvão - 38 alunos
3. TARDE Aracaju -120 alunos
4. NOITE Aracaju- 250 alunos
  - a. TOTAL GERAL 558 alunos.
5. Realização do Processo Seletivo para o Pré-Universitário: Janeiro (inscrições e seleção), fevereiro (logística), março a novembro (aulas presenciais), após esse período encaminhamento dos alunos para a prova do ENEM nos dias 5 e 6 de novembro no Polo de Riachuelo-Sergipe.
6. Acompanhamento e supervisão da Alimentação do Escolar nas Creches e Escolas municipais, nos turnos manhã, tarde e noite. Oferta de alimentação escolar de qualidade, todo cardápio acompanhado por nutricionista da PML.

7. Divisão de Material e Equipamentos: controle e fornecimento parcelado de material de higiene e limpeza para atender as necessidades das creches do município, conforme solicitação das unidades.
8. O Projeto Presença/Frequência Escolar- acompanha a frequência escolar dos estudantes beneficiários do Programa Bolsa Família. As frequências são coletadas quatro vezes ao ano, em períodos bimestrais: Fev/Mar, Abr/Mai, Jun/Jul, Ago/Set e Out/Nov;
9. Reuniões Pedagógicas visando a garantia da boa qualidade da oferta da Educação Básica (Educação Infantil e Ensino Fundamental, incluindo a Educação de Jovens, Adultos.
10. Acompanhamento das Atividades Administrativas - Pedagógicas das Unidades Escolares.
11. Análise dos Indicadores da Educação Municipal (Evasão, Repetência, Aprovação e outros );
12. Execução e Acompanhamento das Ações do Pacto Nacional Pela Alfabetização na Idade Certa-PNAIC /2016 e controle e acompanhamento do IDEB Escolar e Municipal. O PNAIC visa garantir que todas as crianças estejam alfabetizadas até os 8 oito anos de idade. envolve professores e alunos das series iniciais do Ensino Fundamental(1º ao 3º Ano) e classes multisseriadas.
13. Acompanhamento do Programa PRONACAMPO-ESCOLA DO CAMPO/ESCOLA DA TERRA -ESCOLA ATIVA) Apoiar os sistemas estaduais e municipais de ensino na melhoria da educação nas escolas do campo com classes multisseriadas, fornecendo diversos recursos pedagógicos e de gestão e fortalecer o desenvolvimento de propostas pedagógicas e metodologias adequadas a classes multisseriadas, a saber: Escola Municipal Horácio Hora;  
Escola Municipal Nossa Senhora Aparecida;  
Escola Municipal Maria Regina de Oliveira;  
Escola Municipal São José;  
Escola Municipal Rio Branco.
14. Aquisição, Controle e Acompanhamento da distribuição e utilização dos Livros Didáticos e Paradidáticos para o Ensino Fundamental e EJA.
15. Continuidade das Ações dos Programas do MEC/FNDE que o Município efetivou o Cadastramento: FUNDEB, PROINFO, PSE,PNLD,PNLDEJA,PNLDCAMPO;PDE,PDDE, PDE INTERATIVO,MAISEDUCAÇÃO,MAISCULTURA;PNAT, PNAE;

16. PSE- Parceria com a Secretaria Municipal de Saúde para atendimento do aluno através do Programa Saúde na Escola. O PSE tem como objetivo contribuir para a formação integral dos estudantes por meio de ações de promoção, prevenção e atenção a saúde, com vistas ao enfrentamento das vulnerabilidades que comprometem o pleno desenvolvimento de crianças e jovens da rede pública de ensino.

17. Profissionais da Saúde e da Educação de Laranjeiras também se empenham nas ações de combate e prevenção de doenças nas escolas da rede municipal de ensino, com a realização de palestras e distribuição de material educativo. Dessa forma, os alunos se tornam multiplicadores de informações.

18. Desenvolvimento das ações do PNAT –disponibilização de transporte escolar para alunos matriculados na Rede Municipal e em Cursos Técnicos nas escolas localizadas em Aracaju-Sergipe;

19. PROINFO INTEGRADO-Programa Nacional de Tecnologia Educacional

É um programa educacional com o objetivo de promover o uso pedagógico da informática na rede pública de educação básica. O programa leva às escolas computadores, recursos digitais e conteúdos educacionais. Em contrapartida, estados, Distrito Federal e municípios devem garantir a estrutura adequada para receber os laboratórios e capacitar os educadores para uso das máquinas e tecnologias

1. PDE Interativo - Voltado para o desenvolvimento da educação em Escolas consideradas prioritárias com base no IDEB (BAIXO IDEB);
2. PNAE- Programa Nacional de Alimentação Escolar-Oferta de alimentação Para alunos matriculados nas Unidades de Ensino.
3. Atendimento especializado aos alunos com deficiência auditiva- D.A, em Aracaju no IPAESE (Instituto Pedagógico de Assistência ao Surdo de Sergipe);
4. Colaboração na Aplicação das Avaliações Externas: Provinha Brasil, Prova Brasil, Avaliação Nacional de Aprendizagem-ANA;
5. Continuidade das ações do Programa Pró funcionário, em parceria entre a PML, SEMED SEED e IFS.
6. Realização do Censo Escolar;
7. Implementação e acompanhamento dos Conselhos Escolares/APM;
8. Solicitação ao FNDE a construção de uma Creche no Conjunto Albano Franco(Licitada);
9. Dedetização de todas as escolas municipais pela Secretaria Municipal de Saúde;



27. Dimensões do PAR –Gestão Educacional, Formação de Professores e Profissionais de Serviço e Apoio Escolar, Práticas Pedagógicas e Avaliação, e Infra- estrutura Física e Recursos pedagógicos. ESPORTE ESCOLA-Proporcionar o acesso a prática esportiva visando o desenvolvimento integral dos alunos.Realização do Torneio Municipal Escolar.
28. Pacto Nacional pela Alfabetização na Idade Certa-PNAIC Garantir que todas as crianças estejam alfabetizadas até os 8 anos de idade.Envolve professores e alunos das séries iniciais do ensino fundamental (1º ao 3º ano). Todas as Escolas Públicas que ofertam as séries iniciais do ensino fundamental (1º ao 3º ano) e classes multisseriadas).
29. SIMEC / SISPACTO-Alimentação e gerenciamento do Sistema de Monitoramento e Avaliação das turmas, das aprendizagens dos alunos e do desempenho dos educadores do Ensino Fundamental

054

30. A proposta principal do curso tecnologias em educação é propiciar a formadores/multiplicadores dos programas ProInfo Integrado, TV Escola, Mídias na Educação, Formação pela Escola e Proinfantil e a professores efetivos da rede pública de ensino e gestores escolares especialização, atualização e aprofundamento nos princípios da integração de mídias e a reconstrução da prática político-pedagógica. Professores e gestores das escolas públicas contempladas ou não com laboratórios de informática pelo ProInfo, técnicos e outros agentes educacionais dos sistemas de ensino responsáveis pelas escolas.

31. PROINFO URBANO

32. -E. M. Alcino M. Prudente

33. - E. M. Manoel Sizino Franco

34. - E. M. Dr. , Lourival Baptista

35. PROINFO RURAL

36. - E. M. D. Pedro II

37. - E. M. Leonídio Leite

38. - E. M. N. Srª Aparecida

39. - E. M. Pref. José M. Sobral

40. Plano de Desenvolvimento da Escola- PDE

41. Auxiliar a escola a realizar melhor o seu trabalho: focalizar sua energia, assegurar que sua equipe trabalhe para atingir os mesmos objetivos e avaliar e adequar sua direção em resposta a um ambiente em constante mudança. Escolas públicas municipais e estaduais, consideradas prioritárias com base no IDEB.Todas as Escolas Públicas Municipais que ofertam o ensino fundamental.

42. PDE INTERATIVO- Escolas Municipais que ofertam Ed. Infantil e Ensino Fundamental. Ferramenta de planejamento da gestão escolar disponível no SIMEC para todas as escolas públicas. Facilitar o acesso e a navegação da equipe escolar e de todas as pessoas interessadas em conhecer a ferramenta, ajudar a equipe escolar a identificar seus

principais problemas e a definir ações para alcançar os seus objetivos, aprimorar a qualidade do ensino e da aprendizagem e melhorar os seus resultados.

- 43.. MAIS EDUCAÇÃO – Escolas Municipais que ofertam Ensino Fundamental Programa do MEC que promove Educação Integral para melhorar o ensino de escolas com baixo desempenho no IDEB, aumentar o tempo de permanência dos alunos na escola para melhorar o desempenho escolar.
44. PDE ACESSIBILIDADE/PDDE ESTRUTURA –Visa promover a acessibilidade e inclusão de alunos com deficiência, transtornos globais do desenvolvimento e altas habilidades/ superdotação matriculados em classes comuns do ensino regular, assegurando-lhes o direito de compartilharem os espaços comuns de aprendizagem, por meio da acessibilidade ao ambiente físico, aos recursos didáticos e pedagógicos e às comunicações e informações.
- 45.. EDUCAÇÃO INFANTIL, ENSINO FUNDAMENTAL DE 9 ANOS E EJA.
46. Continuidade da oferta, do acesso e da permanência na escola, primando pela educação de qualidade e visando promover o desenvolvimento integral dos educandos matriculados na Rede Municipal e nos Programas de Alfabetização.
47. CENSO – INEP
48. Realização do levantamento dos dados estatísticos – educacionais de âmbito nacional realizado anualmente e coordenado pelo Instituto Nacional de Estudos e Pesquisas Educacionais Anísio Teixeira-INEP.
49. Envolvimento da comunidade nas atividades desenvolvidas pelas unidades escolares;
50. Realização de Planejamento Pedagógico de Professores do Quadro Municipal e Monitores dos Programas;
51. Realização de encontros bimestrais com professores comunitários e diretores para planejamentos das atividades.
52. Implementar e melhorar a oferta da Educação Infantil (Creche e Pré - Escolas)
- 53.. Aumentar o número de atendimentos na Educação Infantil;
54. Apresentações das atividades artísticas desenvolvidas através dos Programas Mais Educação no Encontro Cultural.

### III- DIFICULDADES ENCONTRADAS - 2016

1. Pouca disponibilização de profissionais para realizar as atividades internas da SEMED e para fazer o acompanhamento das ações desenvolvidas junto às escolas;
2. O não envolvimento de professores no desenvolvimento das atividades dos programas Mais Educação;
3. Falta de disponibilização de um transporte para a SEMED, específico para o acompanhamento diário das unidades de ensino e da realização das atividades de todos os programas em execução;
4. Falta de computadores e data show nas 40 salas de aula do Ensino Fundamental de 9 anos (6º ao 9º ano, impossibilitando a realização das

0055

atividades pedagógicas interativas do Projeto Telaris (Livro Didático Adotado pelo Município e adquirido através do PNLD para o triênio 2014 a 2016;

0056

5. Não disponibilização de recursos materiais necessários para realização de seminários e oficinas didáticas, bem como para a rotina diária da SEMED.

6. Falta do Livro Didático para algumas turmas da Educação Infantil;

#### IV- METAS 2017

1. Implementar a Educação Infantil:

- Executar Proposta Pedagógica Municipal e Currículo Próprios;
- Sistematizar a Avaliação do Desenvolvimento do aluno de 0 até 5 anos;
- Adotar Diários Diferenciados para a Educação Infantil (Creche e Pré-Escola);
- Continuar utilizando Livro Didático nas turmas de Educação Infantil, a partir dos 2 anos de idade;
- Realizar Encontros Pedagógicos Mensais com Educadores da Educação Infantil;
- Dar continuidade a prática de atividades lúdicas que envolvem língua estrangeira moderna inglês e espanhol;

2. Seguir a estrutura organizacional da SEMED - prover de recursos humanos habilitados necessário para as funções indicadas no organograma).

3. Formação sobre Legislação Educacional Brasileira para Equipes Gestoras Escolas;

4. Reordenamento Escolar Ensino Fundamental (Escola Rio Branco, Escola São José e Escola Nossa Sra. Aparecida, Horácio Hora);

5. Reordenamento Escolar Educação Infantil – Creche Adélia do Prado Franco e Teresa Augusta Miranda Franco;

6. Melhoria da estrutura física das escolas seguindo os questionamentos do MPPEUC;

7. Ampliar a execução das ações do Programa Saúde na Escola;

8. Realizar Avaliação do desempenho de servidores;

9. Acompanhamento dos Programas que estão em andamento.

10. Controle e acompanhamento da distribuição de material didático e equipamentos.

11. Desenvolvimento de atividades esportivas: torneios interescolares, intercâmbios de grupos de teatro, danças e soletrando;

12. Realizar excursões com alunos do Ensino Fundamental/ Anos Finais para os centros culturais, cinema e outras setores que promovem aprendizado;

13. Redução dos índices de evasão e de reprovação;



14. Aumento do índice do IDEB;

0057

15. Introduzir a Língua Estrangeira Moderna-Espanhol na Organização Curricular da Educação Infantil e do Ensino Fundamental de 9 Anos; implantar gradativamente nas Unidades de Ensino a partir 2016.

16. Implantar EJAEF II na Escola Leonídio Leite, no turno diurno.

Laranjeiras, 15 de Dezembro 2016.

  
Geraldo Vieira da Silva  
Secretário Municipal de Educação



7. Divisão de Material e Equipamentos: controle e fornecimento parcelado de material de higiene e limpeza para atender as necessidades das creches do município, conforme solicitação das unidades.
8. O Projeto Presença/Frequência Escolar- acompanha a frequência escolar dos estudantes beneficiários do Programa Bolsa Família. As frequências são coletadas quatro vezes ao ano, em períodos bimestrais: Fev/Mar, Abr/Mai, Jun/Jul, Ago/Set e Out/Nov;
9. Reuniões Pedagógicas visando a garantia da boa qualidade da oferta da Educação Básica (Educação Infantil e Ensino Fundamental, incluindo a Educação de Jovens, Adultos.
10. Acompanhamento das Atividades Administrativas - Pedagógicas das Unidades Escolares.
11. Análise dos Indicadores da Educação Municipal (Evasão, Repetência, Aprovação e outros );
12. Execução e Acompanhamento das Ações do Pacto Nacional Pela Alfabetização na Idade Certa-PNAIC /2016 e controle e acompanhamento do IDEB Escolar e Municipal. O PNAIC visa garantir que todas as crianças estejam alfabetizadas até os 8 oito anos de idade. envolve professores e alunos das series iniciais do Ensino Fundamental(1º ao 3º Ano) e classes multisseriadas.
13. Acompanhamento do Programa PRONACAMPO-ESCOLA DO CAMPO/ESCOLA DA TERRA -ESCOLA ATIVA) Apoiar os sistemas estaduais e municipais de ensino na melhoria da educação nas escolas do campo com classes multisseriadas, fornecendo diversos recursos pedagógicos e de gestão e fortalecer o desenvolvimento de propostas pedagógicas e metodologias adequadas a classes multisseriadas, a saber: Escola Municipal Horácio Hora;  
Escola Municipal Nossa Senhora Aparecida;  
Escola Municipal Maria Regina de Oliveira;  
Escola Municipal São José;  
Escola Municipal Rio Branco.
14. Aquisição, Controle e Acompanhamento da distribuição e utilização dos Livros Didáticos e Paradidáticos para o Ensino Fundamental e EJA.
15. Continuidade das Ações dos Programas do MEC/FNDE que o Município efetivou o Cadastramento: FUNDEB, PROINFO, PSE, PNLD, PNLDEJA, PNLD CAMPO; PDE, PDDE, PDE INTERATIVO, MAISEDUCÇÃO, MAISCULTURA; PNAT, PNAE;

16. PSE- Parceria com a Secretaria Municipal de Saúde para atendimento do aluno através do Programa Saúde na Escola. O PSE tem como objetivo contribuir para a formação integral dos estudantes por meio de ações de promoção, prevenção e atenção a saúde, com vistas ao enfrentamento das vulnerabilidades que comprometem o pleno desenvolvimento de crianças e jovens da rede pública de ensino.

01059

17. Profissionais da Saúde e da Educação de Laranjeiras também se empenham nas ações de combate e prevenção de doenças nas escolas da rede municipal de ensino, com a realização de palestras e distribuição de material educativo. Dessa forma, os alunos se tornam multiplicadores de informações.

18. Desenvolvimento das ações do PNAT –disponibilização de transporte escolar para alunos matriculados na Rede Municipal e em Cursos Técnicos nas escolas localizadas em Aracaju-Sergipe;

19. PROINFO INTEGRADO-Programa Nacional de Tecnologia Educacional

É um programa educacional com o objetivo de promover o uso pedagógico da informática na rede pública de educação básica. O programa leva às escolas computadores, recursos digitais e conteúdos educacionais. Em contrapartida, estados, Distrito Federal e municípios devem garantir a estrutura adequada para receber os laboratórios e capacitar os educadores para uso das máquinas e tecnologias

1. PDE Interativo - Voltado para o desenvolvimento da educação em Escolas consideradas prioritárias com base no IDEB (BAIXO IDEB);
2. PNAE- Programa Nacional de Alimentação Escolar-Oferta de alimentação Para alunos matriculados nas Unidades de Ensino.
3. Atendimento especializado aos alunos com deficiência auditiva- D.A, em Aracaju no IPAESE (Instituto Pedagógico de Assistência ao Surdo de Sergipe);
4. Colaboração na Aplicação das Avaliações Externas: Provinha Brasil, Prova Brasil, Avaliação Nacional de Aprendizagem-ANA;
5. Continuidade das ações do Programa Pró funcionário, em parceria entre a PML, SEMED SEED e IFS.
6. Realização do Censo Escolar;
7. Implementação e acompanhamento dos Conselhos Escolares/APM;
8. Solicitação ao FNDE a construção de uma Creche no Conjunto Albano Franco(Licitada);
9. Dedetização de todas as escolas municipais pela Secretaria Municipal de Saúde;

10. Construção de 4 (quatro) quadras cobertas: Escola Lourival Baptista, D. Pedro II, Sizino Franco e Alcino Manoel Prudente.
11. Implantação de uma Creche no Povoado Mussuca (em andamento);
12. Acompanhamento da Oferta do Ensino Fundamental de 9 anos em 15 Escolas Municipais;
13. Acompanhamento da Oferta do Ensino Fundamental na Modalidade de Educação de Jovens e Adultos, em 04 Escolas Municipais :Lourival Baptista, D. Pedro II, Alcino Prudente e José Monteiro Sobral.
14. Execução do Projeto Presença - Acompanhamento da frequência escolar dos alunos/Bolsa Família;
15. Realização de planejamentos pedagógicos bimestrais com monitores das unidades escolares que executam os Programas Mais Educação;
16. Realização de encontros bimestrais com professores comunitários e diretores para planejamentos das atividades a serem desenvolvidas;
17. Acompanhamento Pedagógico e Administrativo nas 20 Unidades de Ensino vinculadas ao Sistema Municipal de Educação.
18. Realização do II Seminário do Pacto Nacional Pela Alfabetização na Idade Certa (Escola Lourival Baptista, 11 e 12 de janeiro de 2015);
19. Revisão e Atualização dos Documentos das Escolas junto ao Conselho Municipal de Educação;
20. Realização de Grupos Focais para estudo e análise dos indicadores da Educação Municipal e Elaboração do Plano Municipal de Educação MPEDUC/2015-2016;
21. Reforma Geral e ampliação das Escolas Alcino Manoel Prudente, Manoel Sizino Franco, Lourival Baptista, Leonídio Leite, D. Pedro II, José Monteiro Sobral, Alberto Bragança, Maria Regina ;Rio Branco e São José.
22. Melhoria da estrutura física das escolas, com pintura, reparo das instalações elétricas e hidráulicas e substituição de mobiliário e carteiras inadequadas.
23. Constituição de Equipe Técnico-Pedagógica nas Escolas Lourival Baptista e Sizino Franco, para o acompanhamento da relação ensino-aprendizagem dos estudantes, inclusive oferece atendimento especializado a alunos com deficiência no IPAESE como também possui Recursos Multifuncionais

27. Dimensões do PAR –Gestão Educacional, Formação de Professores e Profissionais de Serviço e Apoio Escolar, Práticas Pedagógicas e Avaliação, e Infra- estrutura Física e Recursos pedagógicos. ESPORTE ESCOLA-Proporcionar o acesso a prática esportiva visando o desenvolvimento integral dos alunos.Realização do Torneio Municipal Escolar.
28. Pacto Nacional pela Alfabetização na Idade Certa-PNAIC Garantir que todas as crianças estejam alfabetizadas até os 8 anos de idade.Envolve professores e alunos das séries iniciais do ensino fundamental (1º ao 3º ano). Todas as Escolas Públicas que ofertam as séries iniciais do ensino fundamental (1º ao 3º ano) e classes multisseriadas).
29. SIMEC / SISPACTO-Alimentação e gerenciamento do Sistema de Monitoramento e Avaliação das turmas, das aprendizagens dos alunos e do desempenho dos educadores do Ensino Fundamental

30. A proposta principal do curso tecnologias em educação é propiciar a formadores/multiplicadores dos programas ProInfo Integrado, TV Escola, Mídias na Educação, Formação pela Escola e Proinfantil e a professores efetivos da rede pública de ensino e gestores escolares especialização, atualização e aprofundamento nos princípios da integração de mídias e a reconstrução da prática político-pedagógica. Professores e gestores das escolas públicas contempladas ou não com laboratórios de informática pelo ProInfo, técnicos e outros agentes educacionais dos sistemas de ensino responsáveis pelas escolas.

#### 31. PROINFO URBANO

32. -E. M. Alcino M. Prudente  
 33. - E. M. Manoel Sizino Franco  
 34. - E. M. Dr. , Lourival Baptista

#### 35. PROINFO RURAL

36. - E. M. D. Pedro II  
 37. - E. M. Leonídio Leite  
 38. - E. M. N. Srª Aparecida  
 39. - E. M. Pref. José M. Sobral

#### 40. Plano de Desenvolvimento da Escola- PDE

41. Auxiliar a escola a realizar melhor o seu trabalho: focalizar sua energia, assegurar que sua equipe trabalhe para atingir os mesmos objetivos e avaliar e adequar sua direção em resposta a um ambiente em constante mudança. Escolas públicas municipais e estaduais, consideradas

principais problemas e a definir ações para alcançar os seus objetivos, aprimorar a qualidade do ensino e da aprendizagem e melhorar os seus resultados.

43. MAIS EDUCAÇÃO – Escolas Municipais que ofertam Ensino Fundamental Programa do MEC que promove Educação Integral para melhorar o ensino de escolas com baixo desempenho no IDEB, aumentar o tempo de permanência dos alunos na escola para melhorar o desempenho escolar.
44. PDE ACESSIBILIDADE/PDDE ESTRUTURA –Visa promover a acessibilidade e inclusão de alunos com deficiência, transtornos globais do desenvolvimento e altas habilidades/ superdotação matriculados em classes comuns do ensino regular, assegurando-lhes o direito de compartilharem os espaços comuns de aprendizagem, por meio da acessibilidade ao ambiente físico, aos recursos didáticos e pedagógicos e às comunicações e informações.
45. EDUCAÇÃO INFANTIL, ENSINO FUNDAMENTAL DE 9 ANOS E EJA.
46. Continuidade da oferta, do acesso e da permanência na escola, primando pela educação de qualidade e visando promover o desenvolvimento integral dos educandos matriculados na Rede Municipal e nos Programas de Alfabetização.
47. CENSO – INEP
48. Realização do levantamento dos dados estatísticos – educacionais de âmbito nacional realizado anualmente e coordenado pelo Instituto Nacional de Estudos e Pesquisas Educacionais Anísio Teixeira-INEP.
49. Envolvimento da comunidade nas atividades desenvolvidas pelas unidades escolares;
50. Realização de Planejamento Pedagógico de Professores do Quadro Municipal e Monitores dos Programas;
51. Realização de encontros bimestrais com professores comunitários e diretores para planejamentos das atividades.
52. Implementar e melhorar a oferta da Educação Infantil (Creche e Pré - Escolas)
53. Aumentar o número de atendimentos na Educação Infantil;
54. Apresentações das atividades artísticas desenvolvidas através dos Programas Mais Educação no Encontro Cultural.

### III- DIFICULDADES ENCONTRADAS - 2016

1. Pouca disponibilização de profissionais para realizar as atividades internas da SEMED e para fazer o acompanhamento de

atividades pedagógicas interativas do Projeto Telaris (Livro Didático Adotado pelo Município e adquirido através do PNLD para o triênio 2014 a 2016;

0063

5. Não disponibilização de recursos materiais necessários para realização de seminários e oficinas didáticas, bem como para a rotina diária da SEMED.

6. Falta do Livro Didático para algumas turmas da Educação Infantil;

#### IV- METAS 2017

1. Implementar a Educação Infantil:

- Executar Proposta Pedagógica Municipal e Currículo Próprios;
- Sistematizar a Avaliação do Desenvolvimento do aluno de 0 até 5 anos;
- Adotar Diários Diferenciados para a Educação Infantil (Creche e Pré-Escola);
- Continuar utilizando Livro Didático nas turmas de Educação Infantil, a partir dos 2 anos de idade;
- Realizar Encontros Pedagógicos Mensais com Educadores da Educação Infantil;
- Dar continuidade a prática de atividades lúdicas que envolvem língua estrangeira moderna inglês e espanhol;

2. Seguir a estrutura organizacional da SEMED - prover de recursos humanos habilitados necessário para as funções indicadas no organograma).

3. Formação sobre Legislação Educacional Brasileira para Equipes Gestoras Escolas;

4. Reordenamento Escolar Ensino Fundamental (Escola Rio Branco, Escola São José e Escola Nossa Sra. Aparecida, Horácio Hora);

5. Reordenamento Escolar Educação Infantil –Creche Adélia do Prado Franco e Teresa Augusta Miranda Franco;

6. Melhoria da estrutura física das escolas seguindo os questionamentos do MPPEUC;

7. Ampliar a execução das ações do Programa Saúde na Escola;

8. Realizar Avaliação do desempenho de servidores;

9. Acompanhamento dos Programas que estão em andamento.

10. Controle e acompanhamento da distribuição de material didático e equipamentos.

11. Desenvolvimento de atividades esportivas: torneios interescolares, intercâmbios de grupos de teatro, danças e soletrando;

12. Realizar excursões com alunos do Ensino Fundamental/ Anos Finais para os centros culturais, cinema e outras setores que promovem aprendizado;

13. Redução dos índices de evasão e de reprovação;

14. Aumento do índice do IDEB;

f:064

15. Introduzir a Língua Estrangeira Moderna-Espanhol na Organização Curricular da Educação Infantil e do Ensino Fundamental de 9 Anos; implantar gradativamente nas Unidades de Ensino a partir 2016.

16. Implantar EJAEF II na Escola Leonídio Leite, no turno diurno.

Laranjeiras, 15 de Dezembro 2016.

  
Gerald Vieira da Silva  
Secretário Municipal de Educação





**PREFEITURA MUNICIPAL DE LARANJEIRAS  
SECRETARIA MUNICIPAL DA EDUCAÇÃO- SEMED****AÇÕES REALIZADAS EM 2016****I- APRESENTAÇÃO**

Este documento visa enumerar as atividades constantes no planejamento da Secretaria de Educação e desenvolvidas no ano letivo 2016, implica em visualizar objetivos e metas para possíveis decisões e ações fundamentais projetadas para o próximo ano; partindo de um diagnóstico atual e do estabelecimento de estratégias que venham a intervir nas futuras realizações e procedimentos que assegurem o fim maior da Educação – acesso, permanência e aprendizagem significativa e efetiva de todos os alunos atendidos pela rede, fortalecendo a inclusão Educacional nas Escolas Municipais e objetivando o cumprimento das Diretrizes Nacionais para a Educação e ainda garantindo o desenvolvimento integral dos aprendizes e oferecendo condições mínimas favoráveis de trabalho para todos os funcionários educadores.

**II-RESUMO DAS AÇÕES REALIZADAS EM 2016**

1. Acompanhamento do Transporte Escolar do Ensino Fundamental do Município. Cadastramento e acompanhamento do Transporte de Alunos frequentadores de cursos técnicos, profissionalizantes e universitários em Aracaju e São Cristóvão, com os seguintes números:
2. MANHÃ: Aracaju- 150alunos
  - a. São Cristóvão – 38 alunos
3. TARDE: Aracaju -120 alunos
4. NOITE: Aracaju- 250 alunos
  - a. TOTAL GERAL: 558 alunos.
5. Realização do Processo Seletivo para o Pré-Universitário: Janeiro (inscrições e seleção); fevereiro (logística); março a novembro(aulas presenciais), após esse período encaminhamento dos alunos para a prova do ENEM nos dias 5 e 6 de novembro no Polo de Riachuelo-Sergipe.
6. Acompanhamento e supervisão da Alimentação do Escolar nas Creches e Escolas municipais, nos turnos manhã, tarde e noite. Oferta de alimentação escolar de qualidade, todo cardápio acompanhado por nutricionista da PML.



066



**Relatório Anual de Gestão  
Laranjeiras 2016**

0067

---

**Ficha Catalográfica:**

LARANJEIRAS. Governo Municipal

Título do Projeto: "Análise de Coerência entre a Programação Anual Políticas Prioritárias da Saúde de Laranjeiras  
Eixo/Áreas Programáticas / Atividades /Metas /2016 e Relatório Quadrimestral"

Objetivo: Apresentar as principais atividades a serem desenvolvidas no ano de 2016 e Resultados no Período.  
Secretaria Municipal de Saúde

---

**Identificação do Proponente:**

Prefeito Municipal de Laranjeiras

Nome: JOSÉ DE ARAÚJO LEITE NETO

Endereço da Prefeitura Municipal: Rua Sagrado Coração de Jesus, nº 90,  
CEP: 49170-000

---

**Responsáveis pela Execução:**

Secretaria Municipal de Saúde

NOME: Rosiane Gomes Souza

e-mail: [rosy.ane@bol.com.br](mailto:rosy.ane@bol.com.br)

---

**Correspondência:**

SECRETARIA MUNICIPAL DE SAÚDE

Endereço: Rua Getúlio Vargas, s/nº CEP: 49170-000 – Laranjeiras -SE  
Telefone: 0\*\*79 3281-1910

---



## Introdução

O Relatório de Gestão é um instrumento que consolida as atividades desenvolvidas, durante um período de gestão. Contém os resultados, mostra realizações e produz subsídios para tomada de decisões. Institucionalizado por Portaria Ministerial Nº 3.176, de 24 de dezembro de 2008, Portaria nº 575 de 29/03/2012, que institui e regulamenta o uso do Sistema de Apoio ao Relatório Anual de Gestão (SARGSUS), no âmbito do Sistema Único de Saúde (SUS) e Lei Complementar nº141 de 13.01.2012.

Atrelado à Programação Anual de Saúde realiza-se a análise de coerência entres as atividades programadas e as realizadas no período proposto, concretizando listagem exemplificada que demonstra e registra as principais atividades desenvolvidas, o que seria a efetivação do Relatório de Gestão.

A administração municipal, eleita em 2012 para o exercício 2013 a 2016, durante o interstício de 2016 desenvolveu vários serviços e ações previstas na Agenda de Saúde e incorporou outros, dado à dinamicidade da Política Nacional de Saúde e os impactos das atividades desenvolvidas sobre os indicadores de saúde, avaliados no decorrer da gestão. A atenção aos usuários do sistema, os programas da rede de cuidado, as ações de epidemiologia seguidas das ações de vigilância sanitária foram mantidas dentro das diretrizes anteriormente desenvolvidas, considerando a ausência de investimentos novos para implementação da assistência.

Computaram-se avanços na organização de serviços, no desempenho da estratégia de Saúde da Família, no setor de viabiliza a referência para atenção especializada, à descentralização da administração financeira e no controle social. Os enfrentamentos ainda são grandes para consolidar a Política de Saúde no nível municipal, que buscou desenvolver ações dentro da lógica da otimização de recursos, da criatividade e ordenamento de prioridades, haja vista, que um dos maiores desafios do sistema perpassa pela ausência de financiamento que não são condizentes com as demandas. É sabedor que, o sistema de saúde tem um caráter dinâmico e emergencial e atua dentro de um processo que demanda serviços na rotina a partir da organização e implementação de ações na assistência básica para atenção especializada.

A responsabilidade para a melhoria do sistema deverá continuar considerando, que os inúmeros problemas existentes no sistema foram trabalhados com a busca constante de parceiros internos e externos, com o interesse dos colaboradores, incluindo nestes os profissionais de saúde, coordenadores e gestores das unidades de saúde, o Instituto Brasileiro de Gestão Pública que juntos prestaram assistência a população com solidariedade, dignidade e compromisso com o serviço público.

O instrumento apresenta-se de forma modular em conformidade com os eixos de atuação, considerando as linhas de ação dentro das áreas programáticas. Os resultados alcançados pela Secretaria Municipal de Saúde.



## Caracterização do Município

069

Laranjeiras é um município brasileiro do Estado de Sergipe e sua população estimada em 2013 foi de 28.553 segundo o IBGE, estando a 20 km de distância da Capital. Possui uma área territorial de 163,4 km<sup>2</sup>, com uma densidade demográfica de 165,78 hab/km<sup>2</sup>; Cidade da Região Metropolitana de Aracaju é uma das poucas onde ainda se pode ver a força da arquitetura colonial. Ruas, casarios, igrejas, tudo respira a mais pura história.

O clima é quente e úmido, com período chuvoso de março a agosto. A temperatura média anual é de 26°C e precipitação média anual, de 1600 mm. A variação térmica diária é relativamente pequena e o índice de raios UVA e UVB são considerados altos. Sua terra é rica em compostos de calcário e seu solo predominante é o argiloso.



Figura 1: Território Laranjeirense

A cidade já foi a mais importante no Estado de Sergipe. Berço da cultura, educação, política e da economia sergipana. Aqui foi fundada a primeira escola de Sergipe, o Colégio Nossa Senhora Sant'Anna. Depois que as tropas de Cristóvão de Barros arrasaram com as nações indígenas, por volta de 1590, muitos 'colonos' acabaram se fixando às margens do Rio Cotinguiba. Essas terras pertenciam à Freguesia de Socorro.

Naquela região, mais ou menos uma légua da sede, foi construído um pequeno porto e, por conta das inúmeras e frondosas laranjeiras à beira do rio, moradores e viajantes começaram a identificar o local como porto das laranjeiras.

Laranjeiras está localizada na Zona Litorânea do Estado, com influência de frentes oceânicas. A cidade se situa numa região repleta de morros e colinas. O rio Cotinguiba passa pelo centro histórico e na divisa do município deságua no rio Sergipe.

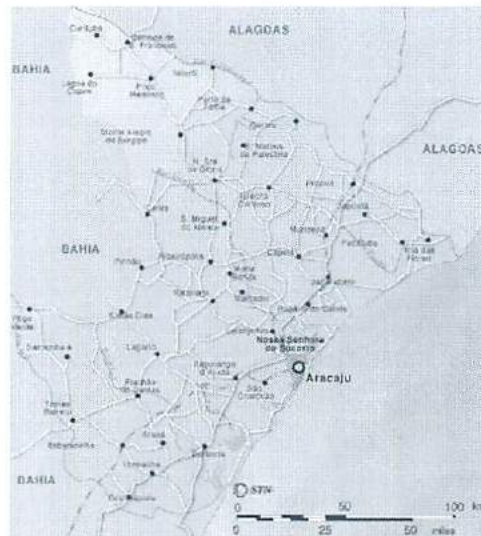
No que tange a estrutura física, a cidade não possui prédios devido ao tombamento da parte histórica, tem muitas ruas construídas com pedra-sabão e algumas são muito estreitas. Sua infraestrutura para o turismo ainda é precária. A economia da cidade se baseia no cultivo da cana-de-açúcar, e nos impostos arrecadados das poucas indústrias. A economia interna da cidade gira em torno dos salários da prefeitura e do reduzido comércio.

No que diz respeito ao Índice de Desenvolvimento Humano da população, vê-se que em relação a Sergipe, o município ocupa o 10º lugar no Ranking. As figuras 01 e 02 a seguir revelam um avanço expressivo no IDHM considerando os períodos de 1991 a 2010. Porém, quanto às dimensões Renda e Educação ainda precisam melhorar bastante. Os parâmetros utilizados para avaliar o IDHM são os seguintes:

<b>Muito Alto</b>	<b>de 0.800 a 1.000</b>
<b>Alto</b>	de 0.700 a 0.799
<b>Médio</b>	de 0.600 a 0.699
<b>Baixo</b>	de 0.500 a 0.599
<b>Muito Baixo</b>	de 0 e 0,499

070

Fonte: Pnud, Ipea e FJP

Entre 2000 e 2010, a população de Laranjeiras teve uma taxa média de crescimento anual de 1,69%. Na década anterior, de 1991 a 2000, a taxa média de crescimento anual foi de 2,49%. No Estado, estas taxas foram de 1,01% entre 2000 e 2010 e 1,02% entre 1991 e 2000. No país, foram de 1,01% entre 2000 e 2010 e 1,02% entre 1991 e 2000. Nas últimas duas décadas, a taxa de urbanização cresceu -10,07%.

População Total, por Gênero, Rural/Urba e Taxa de Urbanização - Laranjeiras – SE						
População	População	% do	População	% do	População	% do
	(1991)	Total (1991)	(2000)	Total (2000)	(2010)	Total (2010)
População total	18.233	100,00	22.750	100,00	26.902	100,00
População residente masculina	9.052	49,65	11.242	49,42	13.131	48,81
População residente feminina	9.181	50,35	11.509	50,59	13.771	51,19
População urbana	16.020	87,86	21.213	93,24	21.257	79,02
População rural	2.213	12,14	1.537	6,76	5.645	20,98
Taxa de Urbanização	-	87,86	-	93,24	-	79,02

Fonte: Pnud, Ipea e FJP

Entre 2000 e 2010, a razão de dependência de Laranjeiras passou de 64,11% para 50,21% e a taxa de envelhecimento evoluiu de 3,64% para 4,25%. Entre 1991 e 2000, a razão de dependência foi de 90,53% para 64,11%, enquanto a taxa de envelhecimento evoluiu de 3,78% para 3,64%.

Estrutura Etária	População	% do	População	% do	População	% do
	(1991)	Total (1991)	(2000)	Total (2000)	(2010)	Total (2010)
Menos de 15 anos	7.974	43,73	8.059	35,42	7.849	29,18
15 a 64 anos	9.569	52,48	13.863	60,94	17.909	66,57
População de 65 anos ou mais	690	3,78	828	3,64	1.144	4,25
Razão de dependência	90,53	0,50	64,11	0,28	50,21	0,19
Taxa de envelhecimento	-	3,78	-	3,64	-	4,25

Fonte: Pnud, Ipea e FJP

Em 2013, segundo gráfico demonstrativo abaixo, a população de Laranjeiras evoluiu em relação à faixa etária de 20-29 anos, demonstrando um aumento também dentro as idade de 40-49 anos.

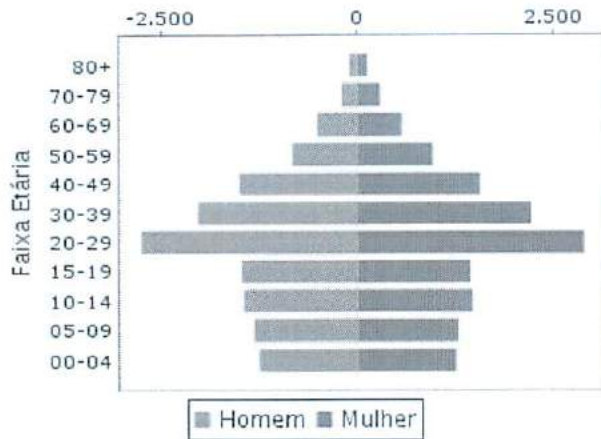

Fonte: Sargsus – SMS, 2013

Sendo assim, percebemos que se deve ter atenção enfática a esse público, devendo a gestão se preocupar em instituir políticas públicas voltadas para tal segmento. Ademais, assim como no país existe uma tendência no crescimento da população com mais de 60 anos, Laranjeiras também se percebe com esse perfil, o que se faz necessário maiores investimentos na política de atenção ao idoso.

### Rede de Serviços/ Capacidade Instalada

O município de Laranjeiras possui uma rede básica composta de 12 (doze) Estabelecimentos Assistenciais de Saúde (EAS) ligados a prestação de serviços da Atenção Básica, sendo 06 (seis) localizadas na área urbana e 06 (seis) em zona rural. Na sede do município, as clínicas de saúde dispõem de uma infraestrutura que contempla a seguinte estrutura básica: três consultórios médicos, um de enfermagem, sala de procedimentos, imunização, contando ainda com sala de reuniões, farmácia e recepção.

As Unidades de Saúde, denominadas de Clínicas de Saúde da Família (CSF), sendo uma destas edificadas e equipadas com recursos do Governo do Estado de Sergipe, através da Secretaria de Estado da Saúde, possuindo capacidade instalada para atender a comunidade com a Equipe de Saúde da Família (ESF) do tipo 1, modalidade I e II; cabe ressaltar que Laranjeiras foi contemplado com a inauguração da primeira Clínica dessa especificidade, no Estado de Sergipe.

Essas Unidades Básicas de Saúde (UBS) citadas estão localizadas dentro do território/área de cada responsabilidade e possuem devidas inscrições no Cadastro Nacional de Estabelecimentos de Saúde (CNES) do Ministério da Saúde. Considerando o “Manual de estrutura física das unidades básicas de saúde: saúde da família” (BRASIL, 2006) houve norteamiento quanto aos princípios da Resolução da Diretoria Colegiada número 50 da Anvisa de fevereiro de 2002 (BRASIL, 2006), que dispõe sobre a regulamentação técnica para planejamento, programação e avaliação de projetos físicos de Estabelecimentos Assistenciais de Saúde (EAS); Conforme esse manual, cada UBS deve possuir estrutura física e insumos em qualidade e quantidade para permitir a realização de atenção primária com alta resolubilidade.

A Atenção Básica está estruturada com 10 (dez) equipes de saúde da família, conforme já citado acima, cobrindo atualmente 100% da população, e 9 (nove) equipes de saúde bucal, que totaliza cobertura de 100% da população regional, já que possui profissionais da rede que asseguram o atendimento juntamente com os odontólogos do Programa de Saúde da Família (PSF). Nesse sentido, vale ressaltar que quase 100% da área rural e urbana são assistidas sob a estratégia das equipes de saúde da família.

**Capacidade Instalada Rede de Serviços Próprios/CNES/ Endereço/  
Tipo de Atendimento/ Laranjeiras/Se**

072

<i>Linhas de Atenção</i>	<i>Unidades de Saúde do Município</i>		<i>Endereço</i>
	<b>Estabelecimentos Assistências de Saúde – Unidade Básica de Referência – UBS Equipes de Saúde da Família</b>		
<i>Rede de Atenção Básica</i>	1	UBS Antônio Menezes Leite	Cj. Manoel do Prado Franco, s/n
	2	USB José Muniz Barreto	Rua Siqueira de Menezes, s/n - Centro
	3	UBS Nicanor de Souza	Cj. Pedro Diniz, s/n - Comandaroba
	4	UBS Antônio Menezes Leite	Cj. Manoel do Prado Franco, s/n
	5	UBS Dr. Francisco Alberto Bragança	Bairro Tramandai, s/n
	6	UBS José Rosa	Pov. Pedra Branca, s/n
	7	UBS José Augusto dos Santos	Pov. Mussuca, s/n
	8	UBS Bom Jesus	Pov. Bom Jesus, s/n
	9	UBS José Muniz Barreto	Rua Siqueira de Menezes, s/n - Centro
	10	USB Dr. Aragão Figueiredo	Pov. Pastora, s/n
	11	Posto de Saúde Álvaro Araujo Santos (pov. Várzea)	Pov. Várzea, s/n
	12	Posto de Saúde Maria Sípriana de Jesus (Pov. Cedro)	Pov. Cedro, s/n
	13	Posto de Saúde José Simas de Souza (Pov. Camaratuba)	Pov. Camaratuba, s/n
	14	Posto de Saúde Ricardo Hagenbeck (Pov. Gameleiro)	Pov. Gameleiro, s/n
<i>Rede de Atenção Especializada</i>	1	CAPS I José Fernandes Mecena	Rua da Comandaroba, s/n
	2	Centro de Fisioterapia	
	3	Centro de Especialidades Odontológicas (CEO)	
<i>Urgência Móvel</i>	1	Unidade de Atendimento Móvel de Urgência - SAMU Estadual	SAMU/ Base de Laranjeiras
	2	Serviço de Atendimento Móvel Municipal	SAM
<i>Rede Hospitalar</i>	1	Hospital São João de Deus	Rua Tramandai, s/n

Fonte: SMS- Laranjeiras CNES/ DATASUS – agosto-2016



## Perfil dos Recursos Humanos

0073

O quadro de recursos humanos é composto por 52 profissionais de nível superior e 284 de nível médio. Destes, mais de 90% tem vínculo direto com a Prefeitura Municipal, através de concurso público, junto a estes se somam alguns servidores estaduais e federais cedidos ao município.

Ademais, considera-se ainda que, em relação aos profissionais de ensino médio, estão listados aqueles que estão lotados também no hospital do município.

### Demonstrativo de Recursos Humanos/Categoria/Nível Superior Especialidade/ Quantidade, Laranjeiras, 2016.

Especificação	Total
Médico Generalista	02
Médico Clínico	08
Médico Ginecologista	01
Médico Psiquiatra	01
Odontólogo PSF	08
Odontólogo (Rede)	03
Enfermeiro PSF	10
Enfermeiro (Rede)	03
Farmacêutica	01
Psicólogo	03
Assistente Social	05
Fisioterapeuta	04
Médico Veterinário	01
Nutricionista	01
Educadora Física	01
<b>Total geral</b>	<b>52</b>

### Demonstrativo dos Recursos Humanos/ Categoria / Nível Médio, Laranjeiras, 2016.

Especificação	Total
Auxiliar de Enfermagem PSF	10
Auxiliar de Enfermagem (ambulatório)	30
Agente Comunitário de Saúde	56 + 03
Agente de Endemias (Dengue)	18
Agente de Endemias (Chagas)	04
Agentes de Endemias (Esquistossomose)	07
Assistente Técnico Administrativo	02
Auxiliar Administrativo	04
Operador de Computador	02
Oficineiro (CAPS I)	02
Motorista	30
Executor de Serviços. Básico Atendente	18
Executor de. Serviços Gerais Servente	63
Agente da VISA	04
Telefonista	03
Atendente. Consultório Odontológico ESB	11
Datilógrafo	02
Vigilante	17
Almoxarife	01
<b>Total geral</b>	<b>284</b>

0074

## **Extrato de Ações – Prevenção e Promoção da Saúde**

No ano de 2016 a Secretaria Municipal de Saúde de Laranjeiras programou diversas ações para serem desenvolvidas no município com o objetivo de fortalecer e ampliar a oferta de serviços na Atenção Básica. Diversas campanhas no âmbito da Promoção e Prevenção de Saúde foram implementadas para o desenvolvimento de ações estratégicas visando o alcance das metas propostas no Pacto de Indicadores de Saúde, tendo como principal foco a satisfação do usuário do SUS.

É importante salientar que até o período o município de Laranjeiras vem aplicando 20,88% de sua receita própria em ações e serviços de saúde, montante bem acima do mínimo (15%) preconizado pela LC141/12, o que demonstra a responsabilidade da gestão em investir na saúde de seus municípios.

Além das ações e serviços de rotina desenvolvidos pela Secretaria Municipal de Saúde na atenção primária, conta-se também com outras ações de investimento que vêm sendo executadas pela atual gestão com objetivo de estruturar e qualificar a Atenção Básica no município como:

### **1- Fortalecimento da Atenção Básica:**

- Implantação do Núcleo de Apoio à Saúde da Família (NASF);
- Execução do Projeto DST/AIDS no município.

### **\* Realização de Obras Estruturantes:**

- Construção da Academia da Saúde – Obra sendo finalizada para inauguração;
- Construção de nova UBS no Povoado Mussuca;
- Reforma da UBS Jose de Muniz Barreto – Centro;
- Implantação de mais dois núcleos do Projeto Agita Laranjeiras: Bairro Pedra Branca e no Conjunto Manoel do Prado Franco, além de manter outros dois Núcleos no Centro da Cidade.

### **\* Atenção Farmacêutica Básica**

A Secretaria Municipal de Saúde normalizou a aquisição de medicamentos colocando a disposição da população mais de 200 tipos de medicamentos da Assistência Farmacêutica Básica, além de disponibilizar também diversos tipos de medicamentos da Atenção especializada.

Durante o ano de 2016 foram disponibilizados à população do município em torno de ----- unidades de medicamentos da assistência farmacêutica básica.



**\* Estruturação do setor de Assistência Social**

0075

A Secretaria Municipal de Saúde busca humanizar o atendimento aos usuários no setor, regularizando a oferta dos materiais eventuais solicitados através dos relatórios sociais, disponibilizando aos usuários, a exemplo de: Medicamentos especializados; Fraldas Descartáveis Geriátricas e Infantis – entregue aos pacientes portadores de necessidades especiais e/ou com algum agravo de saúde; Entrega de órteses e próteses a pacientes que necessitam por meio do CASE; Exames especializados de Alta e Média complexidade como: Tomografia computadorizada, Ressonância Magnética, Ressonância de Crânio, Audiometria, Ecocardiograma, Biópsia entre outros.

ITEM	DESCRIÇÃO	QUANTIDADES
01	Leite Diversos (Ninho, Nan, Leite S/Lactose, Leite de Soja, Cremogema, Nestogema, Mucilon, Sustagem, etc.)	252 Latas
02	Medicamentos Especializados através de Relatórios da Assistência. Social	904 Caixas de Medicamentos
03	FRALDAS DESCARTÁVEIS (Infantil e Geriátrica Tam.P, M, G)	43.885 Unidades
04	Distribuição de Material	*43 Glicosímetros; * 98 Caixas de Fitas Teste – cada caixa com 50 unidades.
05	Órteses e Próteses (via CASE)	*Cadeiras de rodas: 02
06	Realização de cirurgias eletivas	*307 cirurgias eletivas de diversos tipos

**\* Estruturação da Rede de Atenção Especializada**

Com a implantação do Centro de Especialidades no Hospital São João de Deus é visível, através de dados, ampliamos o acesso dos usuários aos procedimentos especializados garantindo desta forma a qualidade dos serviços ofertados na Atenção Básica, Média e Alta Complexidade.

Durante o ano de 2016 foram mantidos os contratos firmados anteriormente com profissionais especializados no Centro de Especialidades garantindo assim a oferta de diversos serviços como consultas especializadas com Urologista, Pediatra, Ginecologista e Cirurgião Geral.

Também foram implantados outros procedimentos de média e alta complexidade como a realização de cirurgias de pequeno e médio porte, ofertadas aos usuários com doenças mais graves e avançadas que se encontravam na fila de espera do sistema de saúde estadual. Isto possibilitou maior agilidade e acesso a esses procedimentos. A iniciativa da gestão municipal trouxe aos usuários beneficiados muita satisfação, por poder solucionar seu problema de saúde em tempo ágio, com um atendimento de qualidade e humanizado.

No ano de 2016 a gestão de Laranjeiras, em parceria com o Instituto Butantã e a Universidade Federal de Sergipe, implantaram a Sala de Testagem para a Vacina contra a Dengue no município, a qual funciona no Hospital Municipal São João de Deus, tendo entre as pessoas que farão parte da

Testagem os próprios munícipes, tendo a supervisão dos coordenadores da pesquisa no Brasil e em Sergipe.

0076

## **2- Realização de Ações de Promoção e Prevenção de Saúde**

Diversas foram às ações de promoção e prevenção desenvolvidas durante o ano de 2016 como explicitados abaixo:

- As Ações de Combate à Dengue e demais viroses transmitidas pelo Aedes Aegypti foram intensificadas durante todo o ano de 2016 onde, com a participação da “Brigada de combate à Dengue” em parceria com a SES, incluindo Mutirões de conscientização sobre Dengue, Chikungunya e Zika nos bairros e povoados de maiores incidências de notificações das doenças;
- Carnaval da Prevenção em Laranjeiras;
- Comemoração do “Dia Mundial da Saúde” - Caminhada com Escolares, Professores e Profissionais de Saúde - Programa Saúde na Escola;
- Realização de diversas Campanhas de Vacinação da Influenza - (Idoso), Anti-rábica e de Atualização da Caderneta de Vacina;
- Campanha de Promoção e Prevenção, com vacinação dos funcionários, nas empresas FAFEN e USINA PINHEIRO;
- Realizada Campanha de Hanseníase e Geohelmintíase, campanha proposta pelo Ministério da Saúde e Secretarias Estaduais e Municipais de Saúde e Educação, visando detecção de manchas na pele e combate as verminoses nos escolares.
- IV Saúde na Feira – oferta de diversas ações de saúde aos feirantes e participantes da feira livre como: Consultas Médicas, Ações de prevenção de DST’S E AIDS com oferta de Teste Rápido para AIDS e Sífilis, Saúde Bucal (Odontomóvel), ações dos Programas de Endemias, marcação de exames de PSA.
- III Semana de Saúde da Mulher: Mutirão de Exames Citológicos nas Unidades de Saúde;
- Ações Desenvolvidas pelo Programa Saúde na Escola: Realização de palestras e atividades educativas nas escolas; avaliação antropométrica nos escolares e incentivos a alimentação saudável, controle de hipertensão arterial e atualização de carteira vacinal, ações de saúde bucal para controle da placa bacteriana e da cárie dentária e execução do Plano de Ação em combate ao Aedes Aegypti nas comunidades escolares, de acordo com o calendário do Programa.
- Realização de ação “Outubro Rosa” para diagnóstico de doenças relacionadas a mulheres, com ênfase no câncer de colo de útero, câncer de mama e afins campanha realizada nas unidades de saúde do município através de ações educativas, palestras e de realização de exames para prevenção e diagnóstico precoce;

- Realização de ação do “Novembro Azul”, para prevenção e diagnóstico de doenças relacionadas aos homens, considerando atendimento a esse grupo, prevenção e promoção de saúde, para combate, também, de câncer de próstata e doenças outras – Mutirão no Saúde da Feira;
- Realização de Roda de Conversas nas escolas, como parte das ações do PSE e Programa de DST e AIDS, enfatizando temáticas relacionadas à sexualidade, prevenção e vivência dos alunos.
- Projeto Glaucoma: Programa de Combate à Cegueira.
- Campanha de vacinação/prevenção de doenças: HPV, hanseníase, verminoses, gripe. 0077
- Execução de ações voltadas ao Combate à Sífilis e DST's e AIDS.
- Implantação de mais três turmas do Programa de Combate ao Tabagismo na UBS Antônio Menezes.



ANO: 2016

Eixo/Diretriz - Atenção Básica – Fortalecimento da Atenção Básica através dos Programas e Campanhas de Saúde Federais e desenvolvimento de ações estratégicas visando o alcance das metas do Pacto da Saúde.

Ação	Metas	Indicador	Responsáveis	Parcerias	Recursos Orçamentários (RS)	Fonte de Recursos	Resultados
1- Realização de eventos de Promoção e Prevenção de doenças sexualmente transmissíveis	Distribuição de preservativos masculinos e femininos. Distribuição de folders educativos para a população.	Reduzir o numero de casos de Sífilis Congênita e de AIDS no município	Profissionais da Gestão Atenção Básica, Vigilância Sanitária, Epidemiologia, Equipes de Saúde da Estratégia Saúde da Família.	Prefeitura Municipal; Secretaria Estadual de Saúde – Coordenação Estadual DST's e AIDS	FMS; FES	MUNICIPAL ESTADUAL	Ação executada durante todo o ano.
2- Elaboração do Projeto e implantação do Núcleo de Apoio ao Programa saúde da Família – NASF I no município	Implantação do projeto até o terceiro trimestre de 2016	Projeto em fase de implantação	Gestão Atenção Básica	SES e MS	FMS FNS	FEDERAL MUNICIPAL	Aprovado pelo MS. Em fase de implantação
3- Implementação do Programa de Saúde da Mulher nas UBS	Realizar busca ativa de mulheres em idade fértil para detecção de câncer de mama e colo de útero	Razão de exames de mamografia realizadas em mulheres de 50 a 69 anos e a população na mesma faixa etária	Profissionais da Gestão, Atenção Básica, Epidemiologia, Equipes de Saúde da Estratégia Saúde da Família e ACS	Secretaria Municipal de Assistência Social e Secretaria Estadual de Saúde	FMS	MUNICIPAL	Ação executada durante o mês e Outubro.
4- Realização do Carnaval da Prevenção na sede do município com distribuição de materiais educativos e preservativos masculino e feminino.	Redução de doenças sexualmente transmissíveis	Reduzir o índice de DST's, AIDS e Sífilis Congênita e no município.	Profissionais da gestão Atenção Básica, Vigilância Sanitária, Epidemiologia, Equipes de Saúde da Estratégia Saúde da Família.	Prefeitura Municipal; Secretaria Estadual de Saúde – Coordenação Estadual DST's e AIDS	FMS	MUNICIPAL	Ação realizada.



<b>Eixo/Diretriz - Atenção Básica – Fortalecimento da Atenção Básica através dos Programas e Campanhas de Saúde Federais e desenvolvimento de ações estratégicas visando o alcance das metas do Pacto da Saúde.</b>							
<b>Ação</b>	<b>Metas</b>	<b>Indicador</b>	<b>Responsáveis</b>	<b>Parcerias</b>	<b>Recursos Orçamentários (RS)</b>	<b>Fonte de Recursos</b>	<b>Resultados</b>
5 – Campanha da Hanseníase e Geohelmintíase – Detecção de mancha na pele e medicação contra verminose em crianças entre 5 e 14 anos (escolares)	Attingir a meta de 70% de medicação contra verminose e 70% para detecção de mancha na pele.	Metas do Ministério da Saúde alcançadas	Profissionais da Gestão da Atenção Básica, Epidemiologia, PSE, Equipes de Saúde da Família, Diretores e Professores das escolas.	Ministério da Saúde e Educação - Secretaria Estadual de Saúde e Municipal de Educação	FMS FNS	MUNICIPAL FEDERAL	Executada em 70% de cada grupo.
6- Realização do IV SAÚDE NA FEIRA. Ofertar ações de promoção de saúde na feira livre de Laranjeiras; Captar pessoas com doenças crônicas não transmissíveis Feira Livre de Laranjeiras	Realizar busca ativa de pessoas com doenças crônicas e não transmissíveis. Realizar testes de glicemia, e testes rápidos para HIV e Sífilis em 40% dos participantes do evento	Redução de danos à saúde da população; Redução de internações por Diabetes e Hipertensão.	Profissionais da Gestão, Coordenação da Atenção Básica, Vigilância Sanitária, Epidemiológica e Equipes Saúde da Família, Programas de Endemias.	Prefeitura Municipal; SMS;  SES.	FMS; SES; MS	FEDERAL; ESTADUAL MUNICIPAL	Ação executada – mês de novembro.

**Eixo/Diretriz - Atenção Básica – Fortalecimento da Atenção Básica através dos Programas e Campanhas de Saúde Federais e desenvolvimento de ações estratégicas visando o alcance das metas do Pacto da Saúde.**

Ação	Metas	Indicador	Responsáveis	Parcerias	Recursos Orçamentários (RS)	Fonte de Recursos	Resultados
7 - Captação de gestantes no 1º trimestre e acompanhamento de 7 ou mais consultas	Garantir o acesso a consultas e exames de pré-natal	Proporção de nascidos vivos de mães com no mínimo 7 ou mais consultas Proporção de partos normais Taxa de mortalidade infantil, incidência de sífilis congênita.	Gestor Municipal, Equipes de Saúde da Família e ACS.	ESF / Coord. At. Básica	FMS	MUNICIPAL	Ação executada por meio das Equipes de Saúde da Família.
8 – Realizar monitoramento da Vigilância Alimentar e Nutricional (VAN) nas UBS/CAPS.	Implantar as VAN em todas as Unidades de Saúde	Redução da desnutrição em criança menor de 5 anos.	Gestor Municipal, Atenção Básica e Equipes de Saúde da Família.	Ministério da Saúde	FNS FMS	FEDERAL MUNICIPAL	Ação executada por meio de atividades com a nutricionista
9 - Campanha de Promoção e Prevenção as DST's e AIDS, SÍFILIS e HEPATITES nas empresas FAFEN e USINA PINHEIRO.	Realizar testes rápidos para HIV e Sífilis em 70% dos funcionários das empresas	Redução de doenças sexualmente transmissíveis	Profissionais da gestão atenção básica, vigilância sanitária, epidemiologia equipes de saúde da Estratégia Saúde da Família.	Prefeitura Municipal, Secretaria Municipal de Assistência e Secretaria Estadual de Saúde.	FNS FMS	FEDERAL MUNICIPAL	Ação realizada durante o mês Agosto.





**Eixo/Diretriz - Atenção Básica – Fortalecimento da Atenção Básica através dos Programas e Campanhas de Saúde Federais e desenvolvimento de ações estratégicas visando o alcance das metas do Pacto da Saúde.**

Ação	Metas	Indicador	Responsáveis	Parcerias	Recursos Orçamentários (RS)	Fonte de Recursos	Resultados
10 -Adesão ao Programa de Saúde na Escola 2016 e Semana Saúde na Escola	Realizar as ações do PSE junto às escolas e creches do município.	Meta ações PSE 100%.	Profissionais da Gestão, Atenção Básica, Programa Saúde na Escola e Profissionais da educação municipal, Profissionais de Saúde	Ministério da Saúde e da Educação Secretaria Estadual de Saúde e da Educação	MINISTÉRIO DA SAÚDE E DA EDUCAÇÃO	FNS FNDES	Pactuação realizada.
11 - “ <b>OUTUBRO ROSA</b> ”- Realizar Mutirão de citologias e Exame das Mamas nas UBS.  Prevenção CA colo útero e de Mama.	Fazer busca ativa nas UBS de mulheres em idade fértil para realizarem o exame citopatológico.  Meta-0,52 (razão).	Razão de exames de mamografia realizadas em mulheres de 50 a 69 anos e a população na mesma faixa etária	Coordenação de Atenção básica; Equipes de Saúde da Família.	Secretaria Estadual de Saúde;  SMS; MS	FNS FMS.	FEDERAL; MUNICIPAL	Ação executada com efetivação no mês de outubro.
12 - “ <b>Realização do IV NOVEMBRO AZUL</b> ”- Realização	Fazer busca ativa em 50% de homens de 50 a 79 anos na feira livre de laranjeiras para realização de consulta e exames	Consultas e Exames de PSA realizados;  Redução de CA Próstata	Coordenação de Atenção Básica, Equipes de Saúde na	Ministério da Saúde; Secretaria Municipal de	FNS FMS.	FEDERAL MUNICIPAL	Ação executada durante o mês de novembro – Saúde na Feira.



de Evento com ações voltadas para a Saúde do Homem. Prevenção do CA de Próstata.	especializados.	na população masculina.	Família.	Saúde.			
--	-----------------	-------------------------	----------	--------	--	--	--

**Eixo/Diretriz - Atenção Básica – Fortalecimento da Atenção Básica através dos Programas e Campanhas de Saúde Federais e desenvolvimento de ações estratégicas visando o alcance das metas do Pacto da Saúde.**

<b>Ação</b>	<b>Metas</b>	<b>Indicador</b>	<b>Responsáveis</b>	<b>Parcerias</b>	<b>Recursos Orçamentários (RS)</b>	<b>Fonte de Recursos</b>	<b>Resultados</b>
13 - Ampliar e qualificar o acesso ao Pré-Natal – Rede Cegonha.	Reduzir em 5% a taxa de Mortalidade infantil; Realizar testes de gravidez; E exames de Ultrassonografia.	Redução da taxa de Mortalidade Infantil. Redução da Incidência de Sífilis Congênita;	Gestão Municipal Coordenação Atenção Básica; Equipes de Saúde da Família.	SMS SES MS	FMS; SES; MS	FEDERAL MUNICIPAL ESTADUAL	Ação executada.
14 - Realizações de eventos com hipertensos e diabéticos nas UBS	Sensibilizar, informar e atrair os grupos de risco para o atendimento nas UBS	Aumento do número de cadastro de hipertensos e diabéticos.	Gestão de Saúde Coordenação de Atenção Básica ESF	MS SMS	FNS FMS	MUNICIPAL	Ação realizada.
<b>Ação</b>	<b>Metas</b>	<b>Indicador</b>	<b>Responsáveis</b>	<b>Parcerias</b>	<b>Recursos Orçamentários (RS)</b>	<b>Fonte de Recursos</b>	<b>Resultados</b>



15 - Realização de pequenas cirurgias eletivas no Hospital São João de Deus.	Atingir 60% das cirurgias encaminhadas pelos Profissionais do PSF.	Aumentar o número de resolutividade na Atenção Básica	Coordenação de Atenção Básica	SMS	FMS	FEDERAL MUNICIPAL ESTADUAL	Realização de cirurgias eletivas como médico especialista, contratado pelo município.
16 - Realização de Mutirão de Combate ao Glaucoma.	Tratar 100% do público alvo encaminhado.	Identificar usuários com Glaucoma para início de tratamento.	Coordenação de Atenção Básica.	SMS	FMS	MUNICIPAL	Ação executada em 100% dos usuários identificados com Glaucoma e busca ativa de novos casos.
17 - Realização de supervisões nas Unidades Básicas de Saúde e Discussão de indicadores de Saúde com as Equipes de Saúde.	Acompanhar indicadores e monitorar cotidiano das Equipes de Saúde da Família.	Monitoramento e Identificação de problemáticas relacionadas aos indicadores pactuados anualmente.	Coordenação de Atenção Básica.	SES; SMS.	FMS	ESTADUAL E MUNICIPAL	Ação realizada em parceria com as ESF.



1083

**Eixo/Diretriz – Gestão do SUS – Fortalecimento das ações da Gestão Municipal de Saúde.**

Ação	Metas	Indicador	Responsáveis	Parcerias	Recursos Orçamentários (RS)	Fonte de Recursos	Resultados
01- Realização de Construção de Unidades Básicas de Saúde	Construir 01(uma) Unidade de Saúde no Povoado Mussuca.	Melhoria na qualidade no atendimento e nas ambiências das UBS.	Secretaria de Saúde; Secretaria de Planejamento; Secretaria de Obras	Ministério da Saúde	FNS; FMS	FEDERAL; MUNICIPAL	Obra concluída.
02- Entrega de Academia da Saúde no 2º Semestre de 2016.	Conclusão da obra. Contratação de Equipe responsável pelo instrumento.	Aumento na qualidade de vida e de saúde dos que utilizarem esse instrumento.  Melhoria nos Indicadores da Saúde relacionados a doenças crônicas.	Prefeitura Municipal Secretaria de Saúde e Coordenação de Atenção Básica	Ministério da Saúde Secretaria de Planejamento; Secretaria de Obras	FNS; FMS	FEDERAL; MUNICIPAL	Obra em fase de finalização para inauguração.

**Eixo/Diretriz – Gestão do SUS – Fortalecimento das ações da Gestão Municipal de Saúde.**

Ação	Metas	Indicador	Responsáveis	Parcerias	Recursos Orçamentários (RS)	Fonte de Recursos	Resultados
------	-------	-----------	--------------	-----------	-----------------------------	-------------------	------------



3 - Afixação de Placas de Identificação.	Identificar os setores e estabelecimentos de Saúde com sinalização de placas.	Identificação e melhor acesso na Atenção Básica	Secretaria de Saúde; Secretaria de Planejamento; Secretaria de Obras	FNS/Ministério da Saúde	FNS; FMS	FEDERAL; MUNICIPAL	Ação realizada: unidades identificadas.
4 - Realização de Reforma de UBS.	Reforma da UBS Jose Muniz Barreto. Em andamento.	Ampliação no acesso dos usuários a serviços de qualidade na Atenção Básica	Secretaria de Saúde; Secretaria de Planejamento; Secretaria de Obras	FNS/Ministério da Saúde	FNS; FMS	FEDERAL; MUNICIPAL	Obra em andamento.
5 - Reforma e Pintura e colocação de Grades de proteção nas UBS.	Reforma e reparo das Unidades de Saúde e demais setores da saúde municipal.	Melhoria de qualidade para o acesso aos usuários à serviços na Atenção Básica.	Secretaria de Saúde; Secretaria de Planejamento; Secretaria de Obras	FNS/Ministério da Saúde	FNS; FMS	FEDERAL; MUNICIPAL	Ação realizada.

**Eixo/Diretriz – Programa Saúde na Escola – PSE intensificar as ações voltadas para o Programa Saúde na Escola com envolvimento de todos os atores participantes e fortalecimento da intersectorialidade (Educação e Saúde)**

Ação	Metas	Indicador	Responsáveis	Parcerias	Recursos Orçamentários (RS)	Fonte de Recursos	Resultados
1 - Realizar avaliação antropométrica de crianças e adolescente.	Meta estabelecida pelo Programa Saúde na Escola	Avaliação antropométrica realizada	Coordenação PSE, Atenção Básica e Equipes de Saúde da Família.	MS SES SMS	FNS SMS	FEDERAL; MUNICIPAL	Ação realizada: Agosto a Dezembro.
2 – Realizar atualização de vacinação dos escolares	Meta estabelecida pelo Programa Saúde na Escola	Vacinação atualizada - SIMEC	Enfermeiro, Coord. Vacina, Vacinadores, Agentes Comunitários de Saúde.	SES SMS SME	FNS FMS	FEDERAL; MUNICIPAL	Ação realizada: Agosto a Dezembro.



Ação	Metas	Indicador	Responsáveis	Parcerias	Recursos Orçamentários (RS)	Fonte de Recursos	Resultados
3 – Realizar a avaliação do estado de Saúde Bucal dos educandos (Crianças e Adolescentes)	Meta estabelecida pelo Programa Saúde na Escola	SIMEC – Avaliação realizada	Equipe Saúde Bucal	MS SES SMS	FNS FMS	FEDERAL MUNICIPAL	Executado em 100% dos educandos: Março a Novembro.
4 – Realizar aplicação tópica de Flúor	Meta estabelecida pelo Programa Saúde na Escola	Aplicação Tópica de Flúor realizada	Equipe de Saúde Bucal	SES SMS SME	FNS FMS	FEDERAL MUNICIPAL	Executado em 100% dos educandos: Janeiro a março.
5 – Realizar escovação supervisionada	Meta estabelecida pelo Programa Saúde na Escola	SIMEC – escovação realizada	Equipe Saúde Bucal	MS SES SMS	FNS FMS	FEDERAL; MUNICIPAL	Executado em 100% dos educandos: Março a Novembro.
6-. Distribuição de Kits de Saúde Bucal	Meta estabelecida pelo Programa Saúde na Escola	Avaliação Clínica realizada – SIMEC	Médico e Enfermeiro	SES SMS SME	FNS FMS	FEDERAL; MUNICIPAL	Ação realizada: Janeiro e Março.
7. Apresentação de Peça Teatral “Laranjeiras contra o Mosquito Aedes Aegypti.	Programa Saúde na Escola	SIMEC	Profissionais de Educação e Saúde	SMS SME	FNS FMS	FEDERAL; MUNICIPAL	Ação realizada: 14 de Março e 08 de Abril.
8. Realização da Semana de Saúde na Escola e Caminhada	Programa Saúde na Escola	SIMEC	Profissionais de Educação e Saúde	SMS SME	FNS FMS	FEDERAL; MUNICIPAL	Ação realizada: 07 a 11 de março.
9 - Orientação e distribuição de Folders educativos na comunidade	Programa Saúde na Escola	Ação realizada – mutirões de limpeza e rodas de conversa	Profissionais de Educação e Saúde	SMS SME	FNS FMS	FEDERAL; MUNICIPAL	Ação realizada: Março a Setembro.
10- Realização de vistorias	Programa Saúde na Escola	Ação realizada – dependências e entornos das escolas para identificar focos do	Profissionais de Educação e Saúde	SMS SME	FNS FMS	FEDERAL; MUNICIPAL	Ação realizada: Março a Setembro.



		Aedes.					
11- Realização de Mutirão de Limpeza.	Programa Saúde na Escola	Ação realizada – Comunidade Escolar.	Profissionais de Educação e Saúde	SMS SME	FNS FMS	FEDERAL; MUNICIPAL	Ação realizada: Março a Setembro.
12- Exposição dos Cielos da vida do Aedes Aegypti	Programa Saúde na Escola	Ação realizada – Escolas Municipais	Profissionais de Educação e Saúde	SMS SME	FNS FMS	FEDERAL; MUNICIPAL	Ação realizada: Março a Setembro.
13 - Rodas de Conversa e Reuniões com Pais de educandos.	Programa Saúde na Escola	Ação realizada – Comunidade Escolar sobre o Aedes Aegypti	Profissionais de Educação e Saúde	SMS SME	FNS FMS	FEDERAL; MUNICIPAL	Ação realizada: Fevereiro a Setembro.
14- Reuniões Interdisciplinares.	Programa Saúde na Escola – Montar Plano de Ação de prevenção e combate ao Aedes Aegypti	Ação realizada – Escolas Municipais, Coordenações, Vigilâncias Sanitária e Epidemiológica.	Profissionais de Educação e Saúde	SMS SME	FNS FMS	FEDERAL; MUNICIPAL	Ação realizada: Fevereiro e Março.
15 - Promoção de Práticas Corporais e Atividade Física nas Escolas	Programa Saúde na Escola	Ação realizada	Profissionais de Educação e Saúde	SMS SME	FNS FMS	FEDERAL; MUNICIPAL	Ação realizada: Março a Dezembro.
16 -. Saúde e Prevenção: realização das atividades sobre saúde sexual, reprodutiva e prevenção DST/AIDS.	Programa Saúde na Escola	Ação realizada	Profissionais de Educação e Saúde	SMS SME	FNS FMS	FEDERAL; MUNICIPAL	Ação realizada: Agosto a Novembro.
17 - Saúde e Prevenção: realização das atividades sobre uso de tabaco, álcool e outras drogas, seus riscos e danos.	Programa Saúde na Escola	Ação realizada	Profissionais de Educação e Saúde	SMS SME	FNS FMS	FEDERAL; MUNICIPAL	Ação realizada: Agosto a Novembro.



Eixo/Diretriz – Programa Saúde na Escola – PSE intensificar as ações voltadas para o Programa Saúde na Escola com envolvimento de todos os atores participantes e fortalecimento da intersetorialidade (Educação e Saúde)							
Ação	Metas	Indicador	Responsáveis	Parcerias	Recursos Orçamentários (RS)	Fonte de Recursos	Resultados
19 - Exames clínicos para avaliar risco de cárie.	Meta estabelecida pelo Programa Saúde na Escola	SIMEC – avaliação realizada	Cirurgião Dentista	MS SES SMS	FNS FMS	FEDERAL; MUNICIPAL	Executado em 100% dos educandos.
Ação	Metas	Indicador	Responsáveis	Parcerias	Recursos Orçamentários (RS)	Fonte de Recursos	Resultados
1 – Realizar levantamento epidemiológico em escolares	Realizar 80% do levantamento epidemiológico nos escolares	Levantamento epidemiológico Realizado.	Coordenação Saúde Bucal e PSE	SMS; Secretaria de Educação; Coordenação PSE	FMS	Municipal	Realizado em 80% durante o ano por meio do PSE: Maio, Agosto a Outubro.
2- Capacitar ACS e ACDs - Abordagem sobre o Programa de Saúde Bucal	Capacitar 100% dos Odontólogos e ACDs	ACS e ACDS	Gestão Saúde Bucal, Coordenação Atenção Básica.	SMS; SES	FES; FMS	Estadual, Municipal	Realizado: 26 de Setembro.
3 – Programa o Dentista vai à feira	Realizar atendimento odontológico em 30% dos feirantes e participantes da feira livre de laranjeiras.	Ampliação do acesso à saúde bucal para os feirantes e comunidade participante.	Equipes de Saúde Bucal e Coordenadores de Saúde Bucal	SMS	FMS	Municipal	Realizado por meio do “Saúde na Feira” – mês de novembro
4 – Realizar a avaliação dos - estados de saúde	Meta de 100% estabelecida pelo	SIMEC	Equipe de Saúde Bucal	MS SES	FNS FMS	Federal e Municipal	Realizado: Janeiro a Junho; Agosto a





bucal nos educando (Crianças e adolescentes)	Programa Saúde na Escola.			SMS			Novembro.
---	------------------------------	--	--	-----	--	--	-----------

Ações	Metas	Indicador	Responsáveis	Parcerias	Recursos Orçamentários (RS)	Fonte de Recursos	Resultados
1. Realizar Levantamento Rápido do Índice de infestação do Aedes Aegypti – Liraa (centro) e Levantamento de índice e tratamento nas localidades.	Realizar (05) Liraa durante o ano	Proporção de imóveis visitados em pelo menos 04 ciclos para controle da dengue	Profissionais da VE municipal (Agentes de Endemias)	SMS	SMS/SES	FEDERAL	Realizado (Março, Maio, Setembro, Novembro)

**Eixo/Diretriz – Programa das Ações de Vigilância em Saúde – PAVS – Ações relacionadas aos indicadores ou prioridades do Pacto pela Vida e Pacto de Gestão**

AÇÕES	METAS	INDICADOR	RESPONSÁVEIS	PARCERIAS	Recursos Orçamentários (RS)	Fonte de Recursos	Resultados
2. Campanha de Vacinação contra HPV	Vacinar 80% das adolescentes na faixa etária de 09 a 11 anos nas escolas	Proporção de adolescentes vacinadas contra o HPV.	Profissionais da Gestão da Atenção Básica, Epidemiologia, PSE Equipes de Saúde da Família, Diretores e Professores das escolas.	MS, SES, SMS,	FNS FMS	FEDERAL MUNICIPAL	76,84%

**Eixo/Diretriz – Programa das Ações de Vigilância em Saúde – PAVS – Ações relacionadas aos indicadores ou prioridades do Pacto pela Vida e Pacto de Gestão**



Ações	Metas	Indicador	Responsáveis	Parcerias	Recursos Orçamentários (RS)	Fonte de recursos	Resultados
3. Mobilização de Combate à Dengue - "Dia D."	Realizar eventos de Mobilização e Combate à Dengue por ano.	Redução do número de casos de dengue;  População sensibilizada e orientada em relação ao combate à Dengue.	Profissionais da Vigilância Epidemiologia e da Atenção Básica (Agentes de Endemias e Agentes de saúde)	SMS; Secretaria de Educação; Secretaria de obras e Urbanismo; Secretaria de Transporte;	FNS FMS	FEDERAL; MUNICIPAL	Realizado em Pedra Branca, Povoado Machado, Rua da Palha, Rua Comandaroba, Conjuntos Salinas e Paulo Hagenbeck
4. Campanha de Vacinação do Idoso	Atingir a meta de 80% da cobertura vacinal nos grupos prioritários.	Proporção de vacinados nos grupos prioritários.	Profissionais da Gestão da Atenção Básica (ESF) e Epidemiologia,	MS SES SMS	FNS FMS	FEDERAL; MUNICIPAL	98,6% atingido.

**Eixo/Diretriz – Programa das Ações de Vigilância em Saúde – PAVS – Ações relacionadas aos indicadores ou prioridades do Pacto pela Vida e Pacto de Gestão**

Ações	Metas	Indicador	Responsáveis	Parcerias	Recursos Orçamentários (RS)	Fonte de Recursos	Resultados
-------	-------	-----------	--------------	-----------	-----------------------------	-------------------	------------



5. Intensificar a investigação do óbito Materno, Infantil e Fetal.	Investigar 100% dos óbitos, realizar busca ativa.	Proporção de óbitos maternos, infantis e fetais.	Profissionais da Gestão da Atenção Básica	SMS	FMS	MUNICIPAL	Materno - OK (100%) Infantil – 78% Fetal – 57%
6. Realizar semana de combate a Sífilis nas UBS	Realização de exames e palestras educativas de material educativo e preservativo.	Proporção de exames e palestras	Profissionais da Atenção Básica	SMS	FMS	MUNICIPAL	Ação realizada.
7. Realizar atividades educativas sobre a temática da Dengue e Esquistossomose para população	Conscientizar a população sobre os riscos e como prevenir.	Proporção da população existente.	Profissionais da Atenção Básica	SMS	FMS	MUNICIPAL	Palestras educativas nas UBS e escolas.
8. Realizar capacitação para os ACS em Vacinação, diarreia.	Atualização destes profissionais	Proporção da vacina.	Profissionais da Atenção Básica	SMS	FMS	MUNICIPAL	Ação realizada.



**Eixo/Diretriz – Programa das Ações de Vigilância em Saúde – PAVS – Ações relacionadas aos indicadores ou prioridades do Pacto pela Vida e Pacto de Gestão**

Ações	Metas	Indicador	Responsáveis	Parcerias	Recursos Orçamentários (RS)	Fonte de Recursos	Resultados
9. Realizar Campanha de Vacinação nas escolas contra Hepatite B, Tétano e Sarampo e Rubéola e empresas.	Vacinar os escolares e trabalhadores das empresas com vacina atrasada.	Manter a Cobertura Vacinal adequada no Estado.	Profissionais da Gestão da Atenção Básica	SMS	FNS FMS	FEDERAL MUNICIPAL	Ação executada.
10. Realizar atividades educativas sobre a temática da Dengue e Esquistossomose para população - Escolas, UBS e outros.	Conscientizar a população sobre os riscos e como prevenir	População e Escolares informados e sensibilizados no combate à Dengue.	Profissionais da VE e da Atenção Básica (Agentes de Endemias e Agentes de Saúde)	SMS Secretaria de Educação;	FNS FMS	FEDERAL MUNICIPAL	Realização em escolas e UBS as palestras educativas.
11. Aquisição e instalação computadores nas salas de vacinas	Informatizar 09 salas de vacinas do município.	Salas de Vacinação informatizadas	SMS	MS SES SMS	FNS FMS	FEDERAL MUNICIPAL	09 salas de vacinas informatizadas.



1092

Eixo/Diretriz – Programa das Ações de Vigilância em Saúde – PAVS – Ações relacionadas aos indicadores ou prioridades do Pacto pela Vida e Pacto de Gestão							
Ações	Metas	Indicador	Responsáveis	Parcerias	Recursos Orçamentários (RS)	Fonte de Recursos	Resultados
12. Capacitar os Profissionais ESF em Tuberculose e Hanseníase	Capacitar todos os Profissionais 100% das ESF em Tuberculose e Hanseníase	Profissionais ESF capacitados.	Profissionais da Gestão da Atenção Básica; ESF; Vigilância Epidemiologia,	SMS/SES/FUNESA	FES FMS	ESTADUAL; MUNICIPAL	Todos os profissionais foram capacitados.
13. Capacitar para os Profissionais ESF em Teste rápido para HIV e Sífilis	Capacitar 100% dos Enfermeiros da ESF	Deteção precoce de HIV e Sífilis.	Profissionais da Gestão da Atenção Básica;  VE	MS SES SMS	FES FMS	FEDERAL ESTADUAL MUNICIPAL	Todos os profissionais foram capacitados.
14. Descentralizar o teste rápido para HIV e Sífilis	Implantar o teste rápido para HIV e Sífilis em 08 Unidades de Saúde.	Reduzir a transmissão vertical do HIV e sífilis.	Profissionais da Gestão da Atenção Básica (ESF), e VE.	SES/SMS	FES/FMS	FEDERAL; ESTADUAL; MUNICIPAL	Realizado.



Eixo/Diretriz – Programa das Ações de Vigilância em Saúde – PAVS – Ações relacionadas aos indicadores ou prioridades do Pacto pela Vida e Pacto de Gestão							
Ações	Metas	Indicador	Responsáveis	Parcerias	Recursos Orçamentários (R\$)	Fonte de Recursos	Resultados
15. Aumentar a cobertura de teste rápido para sífilis no pré-natal (realizar dois exames 1º e 3º)	Realizar o exame em 80% das gestantes.	Reduzir a transmissão vertical da Sífilis.	Profissionais da Atenção Básica; VE; Coordenação Imunização.	SES SMS	FMS	FEDERAL; ESTADUAL; MUNICIPAL	Exames realizados; Busca ativa realizada.
16. Aumentar a cobertura de tratamento adequado nas gestantes com sífilis (tratar 100% dos casos).	Tratar 100% das gestantes com sífilis	Reduzir a incidência de sífilis congênita.	Profissionais da Gestão da Atenção Básica (ESF), Vigilância Epidemiologia, Atenção Básica;	SES SMS	SES FMS	FEDERAL; ESTADUAL; MUNICIPAL	Realizado.
17. Prover condições básicas para atendimento do paciente com Dengue nas UBS e Hospital	Adequar às 08 Unidades de Saúde e o Hospital do município	UBS e Hospital adequado ao acolhimento e atendimento em usuários com Dengue.	Hospital São João de Deus	SMS	FMS	MUNICIPAL	Realizado.
Eixo/Diretriz – Programa das Ações de Vigilância em Saúde – PAVS – Ações relacionadas aos indicadores ou prioridades do Pacto pela Vida e Pacto de Gestão							
Ações	Metas	Indicador	Responsáveis	Parcerias	Recursos Orçamentários (R\$)	Fonte de Recursos	Resultados
18. Realizar exames coprocópicos para controle da Esquistossomose.	Realização de 5.100 exames coprocópicos	Detecção de casos de Esquistossomo	Profissionais da Atenção Básica;	SMS	FMS	MUNICIPAL	Realizados 1.344 exames



	anualmente.	se	Vigilância Epidemiológica				
19. Implantar o projeto de controle e prevenção do tabagismo no CAPS.	Deteção e tratamento dos tabagistas do município.	Reduzir a prevalência do tabagismo no país.	Profissionais da Gestão da Atenção Básica (ESF), Vigilância Epidemiologia,	FNS SES SMS	FNS FES FMS	FEDERAL; ESTADUAL; MUNICIPAL	Realizado.
20. Realizar teste rápido para Leishmaniose	Realização de 100 exames mensais	Deteção de casos de Calazar em animais.	Profissional da VE (Veterinário (a))	MS/ SES SMS	FMS	MUNICIPAL	Foram realizados 39 testes. Atividade ficou prejudicada porque os ACE tiveram que ajudar no combate a dengue e também.
<b>Eixo/Diretriz – Programa das Ações de Vigilância em Saúde – PAVS – Ações relacionadas aos indicadores ou prioridades do Pacto pela Vida e Pacto de Gestão</b>							
<b>Ações</b>	<b>Metas</b>	<b>Indicador</b>	<b>Responsáveis</b>	<b>Parcerias</b>	<b>Recursos Orçamentários (RS)</b>	<b>Fonte de Recursos</b>	<b>Resultados</b>
21. Vacinar a população canina na Campanha de Vacinação Anti-rábica.	Garantir a vacinação anti-rábica canina (80% dos cães)	Proporção de cães vacinados na campanha de vacinação anti-rábica.	Profissionais da VE (Agentes de Endemias).	SES SMS	FES FMS	ESTADUAL; MUNICIPAL	100,38% (campanha referente a 2015 foi realizada em 2016) *A campanha de 2016 até o momento não foi realizada.
22. Realizar esquema profilático pós-exposição de vacinação contra raiva em todas as pessoas que forem agredidas por animais silvestres.	Tratar todos os pacientes expostos conforme esquema do MS.	Combate e controle da Raiva em humanos	Profissionais da Gestão da Atenção Básica; Vigilância Epidemiológica; Setor Endemias.	SES SMS	MUNICIPAL	MUNICIPAL	Realizado.



**Eixo/Diretriz – Vigilância Sanitária – Fortalecimento das ações da VISA no município visando à implementação de serviços de qualidade para a população**

<b>Ação</b>	<b>Metas</b>	<b>Indicador</b>	<b>Responsáveis</b>	<b>Parcerias</b>	<b>Recursos Orçamentários (R\$)</b>	<b>Fonte de Recursos</b>	<b>Resultados</b>
1 – Capacitação em Boas Práticas de Fabricação e Manipulação de Alimentos para o Setor Regulado.	Capacitar em 40 % o Setor de Alimentos do município de Laranjeiras	Numero de capacitação x participantes capacitação	Coordenação VISA Municipal e Estadual	Secretaria Municipal de Saúde; Vigilância Sanitária Estadual.	Teto estruturante de Vig. Sanitária.	FEDERAL MUNICIPAL	Meta não atingida no percentual.
2 – Capacitação de Boas Práticas de Higiene, Prevenção e Cuidados para Salões de Beleza	40 % capacitar Salões de Municipal; Capacitar Manicures autônomas.	Numero de capacitação x capacitados	Coordenação VISA Municipal e Vig. Epidemiológica e Imunização.	Secretaria Municipal de Saúde; Vigilância Sanitária Estadual.	Teto estruturante de Vig. Sanitária.	FEDERAL MUNICIPAL	Meta não atingida no percentual.
3 – Palestras Educativas nas Escolas Municipais e Estaduais.	Desenvolver a Educação em Sanitária nas escolas em 50% PSE	Numero de capacitação x capacitados	Coordenação VISA Municipal	SMS, Secretaria Municipal de Agricultura e Infraestrutura.	Teto estruturante de Vig. Sanitária.	FEDERAL MUNICIPAL	Realizado em 100%.
4- Orientar em Boas Práticas de Fabricação e Manipulação de Alimentos para Comerciantes da Feira livre Municipal.	Orientar em 95% os comerciantes de carne e produtos de origem animal	Numero orientação em inspeção realizada Realizadas X Numero comerciantes	Coordenação VISA Municipal e Gestão Municipal	SMS, e Associação de Feirantes e Divisa	Teto estruturante de Vig. Sanitária	FEDERAL/ ESTADUAL MUNICIPAL	Realizado em 95%.



		cadastrados na associação de feirante municipal					
5-Reestruturação do mercado municipal	Acompanhamento em 30% regulamentação da comercialização da Feira Livre Municipal	Numero de reuniões x participação em registro de frequência ou ata de reunião.	Coordenação VISA Municipal	SMS, SMA, SJ, SMIFA, Associação de Feirantes do município.	Teto estruturante de Vig. Sanitária.	FEDERAL MUNICIPAL	Meta Atingida.
6- A Vigilância da Saúde e Sanitária na Comunidade: Dengue, Zika e Chikungunya, consumo de sódio e açúcar.	Orientar em 100% as pessoas nas localidades municipal visitadas sobre o uso da água e boas práticas para consumo de alimentos.	Numero de registro de pessoas participantes x numero de eventos nas localidades	SMS/Coordenação VISA Municipal e Gestão Municipal	SMS/CMS/VS	Teto estruturante de Vig. Sanitária.	FEDERAL MUNICIPAL	Realizado em 100%.
7-Atividade inspeções e Estabelecimentos	Orientar a utilização de boas práticas em Estabelecimentos de alimentação em 100%	Nº de inspeção x registro SAI/SUS	SMS/Coordenação VISA Municipal e Gestão Municipal	Coordenação VISA Municipal e Estadual	Teto estruturante de Vig. Sanitária.	FEDERAL ESTADUAL MUNICIPAL	51 inspeções: Realizado em 100%.
8 - Recebimentos e Atendimentos de denúncia	Atender as denúncias em 90%	nº de denuncia x registro de atendimento no SAI/SUS	SMS/Coordenação VISA Municipal e Gestão Municipal	Coordenação VISA Municipal e Estadual	Teto estruturante de Vig. Sanitária.	FEDERAL ESTADUAL MUNICIPAL	Realizado em 100%.
9- atividades de capacitação para trabalhador	Participar em 100% nas atividades de capacitação	Nº de capacitação x registro de presença	SMS/Coordenação VISA Municipal e Gestão Municipal	Coordenação VISA Municipal e Estadual	Teto estruturante de Vig. Sanitária.	FEDERAL ESTADUAL MUNICIPAL	Realizado em 100%.



10 -Atividades de Coleta de água tratada	Monitorar a água de consumo em 10%.	Numero de registro e coletas/ano x Relatório de registro de entrega no lacem /ano	Coordenação VISA Municipal	SMS/FPH/ VISA /DESO	-----	FEDERAL ESTADUAL	OBS: Coletas aguardando a finalização da Vig. Ambiental. Até o mês de nov/2016 – 22%.
11. Cadastrar os estabelecimentos	Atender as denúncias em 45%	Número de Cadastro realizado.	Coordenador VISA Municipal	SMS	Teto estruturante de Vig. Sanitária.	MUNICIPAL.	Não atingido.
12. Exclusão	Excluir cadastro de 45%.	Número de exclusão realizado.	Coordenação VISA Municipal.	SMS	Teto estruturante de Vig. Sanitária.	MUNICIPAL	Meta atingida em 20%.
13. Inspeção realizada	Realizar em 80% de inspeções no município.	Número de cadastro de inspeção.	Coordenação VISA Municipal.	SMS	Teto estruturante de Vig. Sanitária.	MUNICIPAL	Meta atingida em 100%.
<b>Ações</b>	<b>Metas</b>	<b>Indicador</b>	<b>Responsáveis</b>	<b>Parcerias</b>	<b>Recursos Orçamentários (R\$)</b>	<b>Fonte de Recursos</b>	<b>Resultados</b>
1- Realização de eventos de promoção de saúde em datas comemorativas (Dia das Mães, Carnaval, Natal)	Promover a socialização, confraternização e aproximação entre usuários e equipe do CAPS.	Integração entre usuários, profissionais e família.	SMS; Coordenação Atenção Básica; Equipe do CAPS.	PREFEITURA MUNICIPAL; SMS; SECRETARIA CULTURA	FMS	FEDERAL	Ações executadas de acordo com a meta.
2- Realização do evento “Dia da Luta Antimaniconial”	Conscientização da população quanto à importância dessa luta.	Campanha/Evento realizado	SMS; Equipe do CAPS	SMS PREFEITURA	FNS; FMS	FEDERAL MUNICIPAL	Meta alcançada.



Ações	Metas	Indicador	Responsáveis	Parcerias	Recursos Orçamentários (R\$)	Fonte de Recursos	Resultados
3-Implementação das ações no Tratamento dos dependentes químicos, álcool e outras drogas.	Realizar busca ativa de usuários de álcool e outras drogas.	Buscar atender a demanda de usuários que necessitem de cuidados intensivos	SMS Equipe do CAPS	PREFEITURA MUNICIPAL  SMS	FNS FMS	FEDERAL MUNICIPAL	Ação realizada.
4- Realização de Capacitação da Equipe do CAPS.	Qualificar técnica e continuamente o cuidador.	100% dos profissionais do CAPS capacitados e qualificados para atender os usuários.	SES SMS Equipe do CAPS	PREFEITURA MUNICIPAL SES SMS	FES FMS	ESTADUAL MUNICIPAL	Ação realizada; reuniões comprovadas por meio de atas.
5- Envolvimento dos Profissionais de Saúde em reuniões e rodas de discussões sobre os usuários da saúde mental.	Dar continuidade do processo de educação permanente e organizar espaço de capacitação	Todos os Profissionais de Saúde	Equipe do CAPS	PREFEITURA MUNICIPAL SMS	FNS FMS	FEDERAL MUNICIPAL	Ação realizada, com envolvimento de profissionais.
6- Investir no trabalho de orientações aos familiares dos usuários na sua conduta	Implementar a participação de familiares e cuidador no tratamento	Reuniões realizadas	Equipe do CAPS	SMS FAMILIARES	FMS	MUNICIPAL	Ação realizada por meio de eventos e reuniões entre familiares, profissionais e usuários do CAPS.



Eixo/Diretriz – Programa das Ações do CAPS (Centro de Atenção Psicossocial) no acolhimento e tratamento dos usuários e seus familiares							
Ações	Metas	Indicador	Responsáveis	Parcerias	Recursos Orçamentários (RS)	Fonte de Recursos	Resultados
7- Intensificar articulação com outras secretarias/entidade e com recursos comunitários do território	Ampliar ações de articulações de redes intra e intersetoriais	Parcerias Efetivadas	SMS Coordenação de Atenção Básica Equipe do CAPS	PREFEITURA MUNICIPAL SMS	FMS	FEDERAL	Ações realizadas envolvendo a rede e o CAPS.
8- Grupo de Higiene pessoal e bucal	Discutir sobre as formas de higiene	Parcerias Efetivadas	Profissional do CAPS.	SMS	FMS	MUNICIPAL	Ação executada.
9- Grupo de orientação nutricional	Ações de incentivo e apoio alimentares saudáveis e a prática regular da atividade física.	Melhoria na qualidade de vida dos usuários.	Equipe do CAPS.	SMS e Prefeitura Municipal de Laranjeiras	FMS	MUNICIPAL	Ações realizadas.
10- Atividade Física	Promover atividades físicas, práticas corporais, integrativas e complementares de saúde.	Melhora da qualidade de vida.	Equipe do CAPS; Nutricionista; Educador Físico.	SMS PML	FMS	MUNICIPAL	Ação realizada durante o ano.



## Considerações Finais

O ano de 2016 pode ter sido considerado muito difícil em relação ao gerenciamento na área da saúde, um ano de crise gigantesca no país, onde o financiamento para a saúde foi ainda mais encolhido trazendo grande sufoco para os municípios que são os executores das ações e serviços de saúde; Espaço onde vivem as pessoas, onde são explícitas suas necessidades e carências advindas do sistema de saúde disponível para a população. Apesar de toda a dificuldade o município conseguiu manter o acesso a diversas ações de saúde, inclusive implementando alguns serviços.

Somados às problemáticas citadas, ainda citam-se os muitos enfrentamentos sendo o principal deles o combate ao mosquito que transmite a Dengue, Chikungunya e o mais recente Zika vírus, circulantes em nosso município, ocasionando o aparecimento de 03 casos confirmados de Microcefalia em neonatos. Doenças estas que fizeram os profissionais de saúde do município se envolverem no combate principalmente no que se refere a sensibilização da população quanto a esse grave problema; e assim, a gestão municipal preocupada em proteger as gestantes e seus bebês realizou a compra e distribuição de repelentes para esse grupo com o objetivo de reduzir os riscos causados pelo vetor transmissor das viroses em especial a Zika e a Microcefalia.

A Secretaria Municipal de Saúde de Laranjeiras fez planejamento e execução de diversas ações na parte de promoção, prevenção e também no tratamento de agravos de saúde dos munícipes, no sentido de fortalecer a Atenção Básica, podendo citar acerca das ações: investimento em construção e reforma das Unidades Básicas de Saúde, bem como construção de Academia da Saúde, todas essas obras do Requalifica UBS estão em andamento; A gestão também manteve a contratualização com o Programa Mais Médicos em 02 equipes do Programa Saúde da Família dando continuidade as ações e serviços de saúde alocados no território municipal..

A busca por humanização em relação aos serviços e aos profissionais que atendem o público que necessita é meta constante daqueles que compõem a Secretaria de Saúde de Laranjeiras, e dessa forma a oferta de insumos relacionados a medicamentos de alto custo e/ou fraldas descartáveis continuaram a ser fornecidos pela Secretaria Municipal de Saúde e ainda pode-se relatar a oferta de exames especializados de



média e alta complexidade, tais como, tomografia computadorizada, ressonância magnética e audiometria, fornecidos com custeio por parte do Fundo Municipal, para pacientes em risco de vulnerabilidade social e com necessidade emergente de realização destes procedimentos, sendo esses atestados via relatórios médicos e sociais.

LARANJEIRAS, 28 DE DEZEMBRO DE 2016.

ROSIANE GOMES SOUZA

SECRETÁRIA MUNICIPAL DE SAÚDE E BEM ESTAR SOCIAL.

