



**PREFEITURA MUNICIPAL DE CARMÓPOLIS
SECRETARIA MUNICIPAL DE SAÚDE**

RELATÓRIO ANUAL DE GESTÃO

2022

ESMERALDA MARA SILVA CRUZ

Prefeita Municipal

EVELYN CHRISTIAN SILVA CARVALHO

Secretária Municipal de Saúde

TEREZA CRISTINA DOS SANTOS PEREIRA

Secretária Municipal Adjunta de Saúde

ROSA AMÉLIA VIEIRA SANTOS

Presidente do Conselho Municipal de Saúde

TAMIRES SANTOS OLIVEIRA

Sec. Executiva do Conselho Municipal de Saúde

EDUARDO TADEU SILVA ALMEIDA

Planejamento

LEISIANE KAROLAINE SANTOS

Atenção Básica

JULIANA SANTOS FARIAS

Vigilância Epidemiológica

SONIA HABIB MENDONÇA LEITE COSTA

Vigilância Sanitária

MANUELA SILVA CRUZ

Saúde Bucal

MARY ANN ACCIOLE GOMES

Atenção Especializada

JOSEFA SHEILA COSTA DA CUNHA

Assistência Farmacêutica

JULIANA ARAUJO DOS SANTOS

YASMIM FONSECA DE MENEZES

Assistente Social da Saúde

ANA ANGÉLICA MENDONÇA MACHADO

Diretora do Hospital Municipal

INTRODUÇÃO

O Relatório Anual de Gestão – RAG é o instrumento de comprovação da aplicação dos recursos destinados à saúde oriundos do Fundo Municipal de Saúde de Carmopolis/SE no exercício financeiro de 2022 e objetiva apresentar os resultados alcançados com a execução da Programação Anual de Saúde – PAS, baseando-se em suas diretrizes, objetivos e indicadores, com vistas a orientar eventuais redirecionamentos que se fizerem necessários ao Plano de Saúde e às Programações dos exercícios seguintes. Tem como amparo legal a Lei Complementar 141 de 13 de janeiro de 2012, que prevê no Artigo 36, a elaboração de um relatório com informações acerca das fontes e aplicações de recursos no período, das auditorias realizadas e da oferta e produção dos serviços públicos na rede, para ser apreciado em audiência pública na Casa Legislativa do respectivo ente federativo, bem como pelo Conselho de Saúde local, até o dia 30 de março do ano seguinte ao da execução financeira. Este fará análise dos dados apresentados e encaminhará ao Chefe do Executivo parecer com indicações para adoção de medidas corretivas, se necessário. Os dados apresentados são obtidos através dos Sistemas de Informações e de Relatórios da própria Secretaria. Alguns dados serão apresentados de forma parcial, uma vez que ainda não estão disponíveis nos sistemas supracitados. Baseando-se no exposto, a Secretaria Municipal de Saúde de Carmopolis/SE vem, através deste documento, apresentar as ações desempenhadas, aplicação de recursos e oferta de serviços para o ano de 2022.

IDENTIFICAÇÃO



MUNICÍPIO: CARMOPOLIS
SECRETARIA MUNICIPAL DE SAÚDE
CNPJ- FMS: 11.417.909/0001-66
Endereço: Rua Vereador Pedro Guimaraes, S/N
Bairro: Novo
CEP: 49.740-000
Telefone: (79) 3277-1038
E-mail: saude@carmopolis.se.gov.br

População estimada 2022 ⁽¹⁾- 17232 FONTE: IBGE

CONTROLE SOCIAL

O Conselho Municipal de Saúde de Carmópolis “CMS”, criado pela Lei complementar nº 02/93 de 11.03.93, e alterado pelas Leis Municipais 528/93 de 28/04/.93, é um órgão consultivo e deliberativo, de duração por prazo indeterminado.

Número de Conselheiros por segmento

25% PRESTADORES DE SAÚDE

GESTÃO

Evelyn Christian Silva Carvalho (Titular)

Secretária Municipal de Saúde

Jane Garcia dos Santos (Suplente)

Diretora da UBS Gentil Aciole Gomes

Maria Quitéria dos Santos (Titular)

Supervisora da Vigilância Epidemiológica

25% PROFISSIONAIS DE SAÚDE

Ana Paula Soares Santos (Titular)

Trabalhador Saúde Nível Médio (ACE)

Mariana Santos de Jesus (Suplente)

Trabalhador Saúde Nível Médio

Aldacir Oliveira Quarteza (Titular)

Trabalhador Saúde Nível Superior

50% USUÁRIOS

Rosa Amélia Vieira Santos (Titular)

Entidade Religiosa (Igreja Católica)

Domicilia Vasconcelos Amaral (Suplente)

Entidade Religiosa (Igreja Católica)

Cristiane da Cruz Santos (Titular)

Associação da Policia Mirim de Carmópolis

Fernanda Santos da Luz (Suplente)

Associação da Policia Mirim de Carmópolis

Gilmara Andreane Cordeiro Lima (Titular)

Associação de Artesões e Defensores do Meio

Ambiente

José Renato Lourenço dos Santos (Suplente)

Associação de Artesões e Defensores do Meio

Ambiente

Estabelecimentos Assistências de Saúde da Rede Própria de Serviços / Número do CNES Número do INE / Localização Município Carmópolis, 280150 | 2021

Item	Estabelecimentos Assistências de Saúde	CNES	QTD		Nº ESF	Nome da ESF	INE	ENDEREÇO / UBS
			ESF	ESB				
1	Unidade de Saúde da Família Genelice O. de Santana Santos	7833555	1	-	01	Laranja	1666908	Quadra 17, Conjunto Fernando França SN
			-	1	01		2188074	
2	Clínica de Saúde Sagrado Coração de Jesus.	7859082	1	-	02	Verde	0174041	Alto Nossa Senhora de Fátima Centro
			-	1	01		1741225	
			1	-	03	Rosa	0174068	
			-	1	02		1741284	
3	Unidade de Saúde da Família Gentil Acioli Gomes	2745208	1	-	01	Vermelha	0174025	Povoado Aguada
			-	1	01		1741381	
4	Unidade de Saúde da Família Eronildes Fontes Barreto	2745216	1	-	04	Azul	0174033	Rua Ariovaldo de Souza, 09
			-	1			1341349	
5	Centro de Especialidades Ariovaldo Ferreira de Souza	6672205						Rua Teotônio Neto SN
6	Unidade de Pronto Atendimento	2745240						Alto Nossa Senhora de Fátima Centro
Outros	Polo Academia da Saúde	7913370	-	-		-	-	Parque da Mangueira Av. Otavio Acirole Sobral.
	Secretaria Municipal da Saúde	6438067						Rua Pedro Guimarães SN

Fonte: CNS

ATENÇÃO BÁSICA**ESTRATÉGIA DE SAÚDE DA FAMÍLIA - ESF**

O município de Carmópolis possui cinco equipes de saúde da família composta por médico, enfermeira, técnica de enfermagem, agente de saúde, dentista e auxiliar de saúde bucal funcionando de segunda a sexta-feira,

Tabela 1. Estrutura das Equipes

ESF/INE	Pessoas
174025	2.862
174033	3.803
174041	4,305
174068	3.138
1666908	1.217

FONTE: SISAB

Agentes Comunitários de Saúde

Os Agentes Comunitários de Saúde (ACS) fazem parte da equipe da ESF e seu trabalho é de grande relevância na ampliação do acesso da população à atenção primária. Tem como atribuição o exercício de atividades de promoção da saúde, prevenção das doenças, agravos e de vigilância à saúde. As ações educativas individuais e coletivas, nos domicílios e na comunidade potencializam o cuidado no território.

Conta na rede de saúde com 32 agentes comunitários de saúde na ativa, que realizam na rotina diária, visita domiciliar na sua área de atuação. Foi diagnosticado a necessidade de promover novo mapeamento do território, haja vista crescimento populacional de algumas áreas.

Tabela 2. Agente Comunitário de Saúde

Demonstrativo de Visitas Domiciliares Realizadas pelos Agentes Comunitários de Saúde / Carmópolis/SE, ano 2022.

Procedimento	Total
Visitas domiciliares realizadas pelos ACS	113.858

Nº de Consultas ESF de Janeiro a Dezembro/2022	
Médico	7.686
Enfermeiro	4.239
Dentista	3.795
Total:	15.720

SAÚDE DA MULHER

O programa de atenção à saúde da mulher está implantado em todas as unidades básicas de saúde, contando com serviços de pré-natal, preventivo de câncer de colo de útero, solicita exame de mamografia para ser realizado em Nossa Senhora do Socorro e Aracaju.

Na atenção especializada, o pré-natal de alto risco é realizado de forma regionalizada, na Maternidade Nossa de Lourdes em Aracaju. O número estimado de gestantes do município por ano segundo a rede cegonha é de 120 gestante.

No mês de Outubro intensificações das ações de prevenção do câncer do colo do útero e de mama foram realizadas visando conscientizar as mulheres entre 25 a 64 anos sobre a importância do exame citopatológico que é disponibilizado em todas as Unidades Básicas de Saúde do Município para rastreamento de Atípias no colo do útero e sua detecção precoce para um melhor resultado do tratamento.

Tabela 3. Procedimentos Realizados no Programa de Atenção a Mulher,

Carmópolis, ano 2022

Procedimento	Total
Coleta de exame Cito patológico	488
Consulta Pré- Natal	936
Consulta Puerperal	147
Teste rápido detecção de HIV na gestante ou pai parceiro	200
Teste rápido para detecção de HIV em gestantes.	129
Teste rápido para sífilis na gestante ou pai/parceiro	189
Teste rápido para sífilis	199
Teste rápido para detecção hepatite C	270
Teste rápido para detecção de hepatite B	318

Fonte: Sisab/Esus/AB

SAÚDE DO HOMEM

É notório que historicamente a população masculina evita procurar os serviços de saúde seja para prevenção ou autocuidado, postergando um possível problema, inicialmente fácil de tratamento, permitindo seu agravamento. No ano de 2022 foi promovido ações na prevenção em geral para a saúde do homem, jovem, adulto em toda a rede de serviço municipal, intensificando a importância do cuidado da saúde do homem. Um dos principais exames para identificação do câncer de próstata foi disponibilizado para homens Carmopolitanos exame de Ultra sonografia da próstata via abdominal numa ação em alusão ao novembro azul.

Programa Doenças Crônicas não Transmissíveis : Diabetes e Hipertensão

As Doenças Crônicas Não Transmissíveis – DCNT representam um dos principais desafios de saúde na atenção primária. A equipe de saúde da família cumpre papel fundamental na oferta de cuidados a população, especialmente aqueles portadores de hipertensão arterial elevada e diabetes.

Quadro Demonstrativo de Procedimentos Realizados na Atenção as Doenças Crônicas Não Transmissíveis: Diabetes e Hipertensão, Carmópolis 2022

Doença Crônica Não Transmissíveis	
Hipertensos	Diabéticos
Nº Consulta	Nº Consulta
1.171	503

Fonte: Esus AB 2022

PROGRAMA BOLSA FAMÍLIA NA SAÚDE – PBF

Tendo como objetivo das condicionalidades na saúde do PBF garantir às famílias beneficiárias o direito ao acesso às ações de imunização e vigilância nutricional de crianças menores de sete anos e ao pré-natal das gestantes, em 2022 como mostra a tabela abaixo, p acompanhamento foi realizados pelos agentes de saúde e enfermeiro da estratégia de saúde da família com o objetivo de garantir acesso a saúde dos nossos municípios beneficiários do Programa Bolsa Família.

Tabela 4: Cobertura de acompanhamento das condicionalidades de Saúde do PBF.

Vigência	Resultado alcançado
1ª	73,98%
2ª	84,27%

Fonte: Egestor AB

PROGRAMA ACADEMIA DE SAÚDE

O Programa Academia da Saúde é uma estratégia de promoção da saúde e produção do cuidado do Sistema Único de Saúde (SUS) para os municípios brasileiros que foi lançado em 2011 por meio da Portaria N°719, de 07 de abril de 2011. Em Carmopolis o Programa Academia da Saúde conta com uma profissional Educadora física que realiza as atividades semanalmente e no ano de 2022 xxxxx participaram das aulas praticas corporaris e atividades físicas voltadas para o cuidado e modos de vida saudável da população.

Tabela 5: Número de práticas corporais realizadas em 2022.

Atividades	Total
Práticas Corporais	113

Fonte: Sisab/ESUS AB

PROGRAMA SAÚDE NA ESCOLA (PSE)

O Município de Carmópolis aderiu ao PSE em 2021 com 11 estabelecimentos de ensino; e desenvolveu ações em 02 estabelecimentos de ensino não prioritário da adesão, ações atingiram no total de 4170 educandos.

O programa Saúde na escola embora não represente ainda um modelo de escola promotora de saúde vem se aprimorando a cada dia. Trata-se de uma iniciativa inovadora com um impacto social. Muito ainda deve ser feito para que ações educativas em saúde superem as atividades assistenciais permitindo assim que os alunos adotem comportamentos e estilos de vida saudáveis.

Através do Programa Saúde na Escola (PSE), os profissionais das ESB continuam realizando avaliação Odontológica, escovação, aplicação tópica de flúor e palestras coletivas, nos estabelecimentos de ensino.

Através do programa PSE foi realizado treinamento de primeiros socorros com foco em ambiente escolar para educadores da rede municipal de ensino visando garantir segurança no ambiente escolar.

VIGILÂNCIA EPIDEMIOLÓGICA

A Vigilância Epidemiológica é definida pela Lei nº 8.080/90 como “um conjunto de ações que proporciona o conhecimento, a detecção ou prevenção de qualquer mudança nos fatores determinantes e condicionantes de saúde individual ou coletiva, com a finalidade de recomendar e adotar as medidas de prevenção e controle das doenças ou agravos”.

O objetivo principal é fornecer orientação técnica permanente para os profissionais de saúde, que têm a responsabilidade de decidir sobre a execução de ações de controle de doenças e agravos, tornando disponíveis, para esse fim, informações atualizadas sobre a ocorrência dessas doenças e agravos, bem como dos fatores que a condicionam, numa área geográfica ou população definida.

1 Notificações Compulsórias – Agravos – SINAN:

Abaixo segue o quantitativo de casos notificados por AGRAVOS ocorridos no município de Carmópolis/SE no ano de 2022, sendo um total de 85 notificações.

a. Tuberculose

Doença infectocontagiosa e endêmica, provocada pelo *Mycobacterium tuberculosis*, bacilo de Koch. O *M. tuberculosis* é transmitido por via aérea, de uma pessoa com TB pulmonar ou laringea, que elimina bacilos no ambiente (caso fonte), à outra pessoa, por exalação de aerossóis oriundos da tosse, fala ou espirro.

No ano de 2022 foi identificado apenas um caso de Tuberculose no município de Carmópolis.

TUBERCULOSE	
Nº de caso(s)	Situação
02	Em tratamento
01	Abandono
01	Novo
03	Alta por cura
06	TOTAL

b. Hanseníase

A hanseníase é uma doença crônica, infectocontagiosa, cujo agente etiológico é o *Mycobacterium leprae*. A doença acomete principalmente os nervos superficiais da pele e troncos nervosos periféricos (localizados na face, pescoço, terço médio do braço e abaixo do cotovelo e dos joelhos), mas também pode afetar os olhos e órgãos internos (mucosas, testículos, ossos, baço, fígado, etc.).

No ano de 2022 não foi identificado nenhum caso novo de Hanseníase no município de Carmópolis, porém um anterior, foi encerrado.

HANSENÍASE	
Nº de caso(s)	Situação
01	Encerrado – alta por cura

c. Sífilis

É uma Infecção Sexualmente Transmissível (IST) curável e exclusiva do ser humano, causada pela bactéria *Treponema pallidum*. Pode apresentar várias manifestações clínicas e

diferentes estágios (sífilis primária, secundária, latente e terciária). Nos estágios primário e secundário da infecção, a possibilidade de transmissão é maior.

No ano de 2022 foram identificados alguns casos de sífilis descritas na tabela abaixo, no município de Carmópolis e Aguada.

SÍFILIS		
Condição	Nº de caso(s)	Situação
Sífilis em gestante	10	cura
Sífilis congênita	08	encerrado
Adquirida	06	cura
Não Especificada	06	cura
Total	24	

d. Notificação Antirrábica

Foram notificados sete casos de atendimento antirrábico no terceiro quadrimestre.

RAIVA HUMANA	
Situação	Nº de Caso(s)
Em tratamento	0
Encerrados	26
Em observação	0
Total	26

e. Notificação Leishmaniose

Foram notificados dois caso de atendimento de leishmaniose, e seguiu tratamento em Aracaju, noano de 2022.

LEISHMANIOSE	
Situação	Nº de Caso(s)
Em tratamento	0
Encerrados	02
Em observação	0
Total	02

f. Notificação Meningite

Foram notificados dois casos suspeiosa de meningite, porém descartados, no ano de 2022.

MENINGITE	
Nº de caso(s)	Situação
02	Descartados

g. Notificação Animais Peçonhentos

Não foram notificados caso de atendimento à animais peçonhentos no no ano de 2022..

ANIMAL PEÇONHENTO	
Nº de caso(s)	Situação
02	Encerrados

h. Notificação de Violência Interpessoal

Foi notificado quatro caso de atendimento à violência Interpessoal no no ano de 2022..

VIOLÊNCIA	
Nº de caso(s)	Situação
04	Encerrado

i. Notificação Esquistossomose

Foi registrada duas notificações para esquistossomose no ano de 2022.

ESQUISTOSSOMOSE	
Nº de caso(s)	Situação
02	Encerrados

j. Hepatites Virais

No ano de 2022 não foi identificado nenhum caso de hepatite viral no município de Carmópolis.

HEPATITE	
Nº de caso(s)	Situação
0	Descartado

k. Dengue

No ano de 2022 foi identificado quatro casos de Dengue no município de Carmópolis.

DENGUE	
Nº de caso(s)	Situação
05	Positivos

l. Chikungunya

No ano de 2022 foi identificado apenas um caso de Chikungunya no município de Carmópolis.

CHIKUNGUNYA	
Nº de caso(s)	Situação
01	Positivo

m. Zika Vírus

No ano de 2022 não foi identificado nenhum caso de Zika Vírus no município de Carmópolis.

ZIKA VIRUS	
Nº de caso(s)	Situação
0	Descartado

n. Acidente de Trabalho

No ano de 2022 houveram três notificações de acidente de trabalho município de Carmópolis e Aguada.

ACIDENTE DE TRABALHO	
Nº de caso(s)	Situação
02	Material biológico - encerrado
01	Ler/Dort - encerrado

2 Nascidos Vivos - SINASC

O DATASUS desenvolveu o Sistema de Informações sobre Nascidos Vivos (SINASC) visando reunir informações epidemiológicas referentes aos nascimentos informados em todo território nacional. De acordo com o SINASC foram identificados no período do ano de 2022:

Por **residência**:

Condição	Nº de caso(s)
Parto Natural	95
Parto Cesário	79
Total	174

Por **ocorrência**:

Condição	Nº de caso(s)
Parto Natural	04
Parto Cesário	0
Total	04

Por acompanhamento e realização de mínimas 07 consultas de Pré-Natal na rede pública:

Condição	Nº de caso(s)
Parto Natural	63
Parto Cesário	59
Total	122

3 **Óbitos no Município – SIM**

Através do Sistema de Mortalidade o SIM, é possível monitorar os registros de óbitos do município e estado. No ano de 2022 foi identificado um total de 77 óbitos no município de Carmópolis e Aguada.

É importante acompanhar a Taxa de Mortalidade Infantil e seus componentes, pois, a taxa de mortalidade neonatal vem caindo em menor velocidade comparado a mortalidade infantil pós-neonatal. No período neonatal concentram-se riscos biológicos, ambientais, socioeconômicos e culturais, havendo necessidade de cuidados especiais; com atuação oportuna, integral e qualificada de proteção social e de saúde, direitos esses reconhecidos pelo Estatuto da Criança e do Adolescente (ECA) e pela Política Nacional de Atenção Integral à Saúde da Criança (PNAISC).

Recomenda-se a análise de monitoramento e avaliação dos componentes separadamente: Primeiras 24 horas, Neonatal precoce (0 a 6 dias), Neonatal Tardio (7 a 27 dias), Pós Neonatal (28 a 364 dias), menor de 1 ano.

Taxa de Mortalidade Neonatal Precoce = (número de óbitos de residentes de 0 a 6 dias de idade / número de nascidos vivos de mães residentes) * 1.000.

Taxa de Mortalidade Neonatal Tardia = (número de óbitos de residentes de 7 a 27 dias de idade / número de nascidos vivos de mães residentes) * 1.000.

Taxa de Mortalidade Pós-Neonatal = (número de óbitos de residentes de 28 a 364 dias de idade / número de nascidos vivos de mães residentes) * 1.000.

Taxa de Mortalidade Infantil = (número de óbitos de residentes com menos de 1 ano de idade proposto pelos municípios / número de nascidos vivos de mães residentes proposto pelos municípios) * 1.000.

Taxa de Natalidade = (número de nascimentos * 1.000) / número de habitantes no município.

Registro de Óbitos no SIM:

ÓBITOS		
Condição	Nº de caso(s)	
	Por Residência	Por Ocorrência
Não Fetal	69	41
Não Fetal – evento não especificado	15	17
Fetal	03	0
Óbito Materno (idade fértil até 49 anos)	05	04
Total	77	45

Indicadores de mortalidade e natalidade:

Indicadores	%
Natalidade	13,1%
Mortalidade	5,7%

4 Cobertura Vacinal

Através dos sistemas SIPNI, o PEC e o DATASUS, é possível extrair informações pertinentes sobre os registros de cobertura de imunização da população de Carmópolis e Aguada. Conforme quadro abaixo, é possível observar a cobertura vacinal do ano de 2022 por meio dos sistemas do SUS.

Sobre os principais imunizantes da primeira infância, conforme imagem abaixo, foi conseguido realizar a imunização de cerca de 68% em média da população estimada nessa faixa etária de até um ano de idade. Em seguida, a campanha de Multivacinação e de Combate à Poliomielite, neste período alcançou pouco mais de 93% da cobertura estimada. Os dados transparecem a baixa adesão pela população, algo que é consequência de receios pela população, em um momento de pós pandemia.

- Cobertura Acumulada: Crianças < 1 ano e >1 ano – Ano de 2022.

Imunobiológico	Pop	Cob Acum - Dez
BCG	222	23,42
Hepatite B(<30 dias)	222	16,67

Pneumocócica(<1 ano)	222	73,42
Poliomielite(< 1 ano)	222	77,03
Menigocócica Conj.C(1 ano)	222	83,78
Hepatite B(<1 ano)	222	77,93
FA(< 1 ano)	222	6,76
Menigocócica Conj.C(< 1 ano)	222	77,48
Pentavalente (< 1 ano)	222	77,93
Pneumocócica(1 ano)	222	86,04
DTP - 01 ano(1º REF)	222	59,91
DTP - 4 anos(2º REF)	294	47,96
Poliomielite(VOP/VIP)(1ºREF)	222	56,31
Poliomielite(VOP/VIP)(2ºREF)	294	50,00
Tetra Viral	222	0,45
Triplíce Viral - D1	222	78,83
Triplíce Viral - D2	222	35,14
Rotavírus Humano	222	59,01
Hepatite A	222	65,77
Varicela	222	61,71

- Influenza – Ano de 2022

(Fonte:https://infoms.saude.gov.br/extensions/Influenza_MUN/Influenza_MUN.html)

Campanha Nacional de Vacinação contra a Influenza 2022

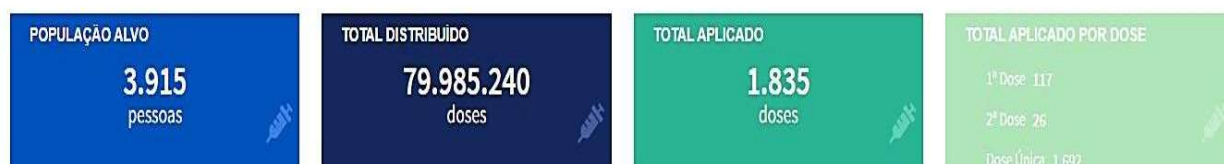

Segmentação

2022

- Sarampo – Ano de 2022 (Fonte: https://infoms.saude.gov.br/extensions/DEMAS_SARAMPO/DEMAS_SARAMPO.html)

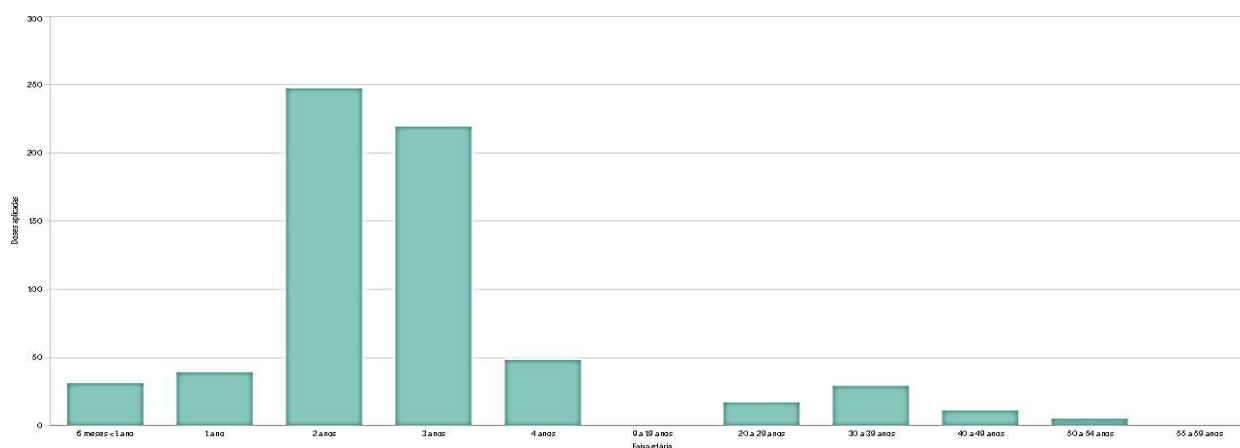

Doses aplicadas por unidade da federação e faixa etária

Total	Crianças	Adolescentes/Adultos	Trabalhadores da saúde
SE	31	39	247
	219	48	0
	17	29	11
	5	0	0
	0	0	0
	0	0	0
	0	0	0
	0	0	0
	0	0	0
	0	0	0

Doses aplicadas por natureza etária ou profissional

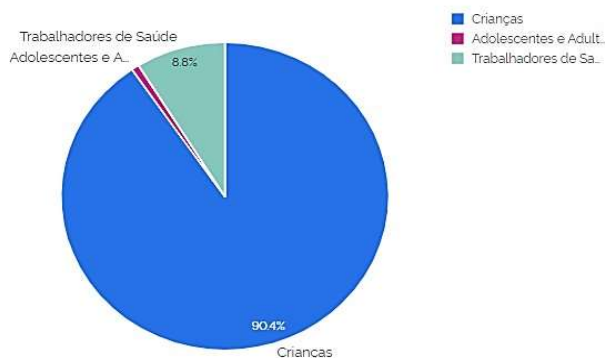

- Poliomielite – Ano de 2022



Abaixo é possível visualizar que a maior adesão à Campanha Nacional contra a Poliomielite, no terceiro quadrimestre, foi obtida na faixa etária de 2 anos, com 26,6% do público imunizado.

Município_2: SE - Carmópolis X

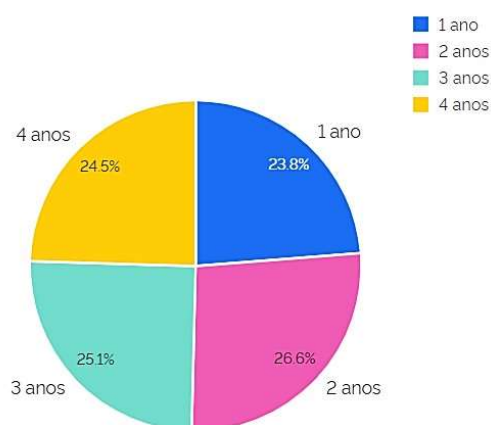

- Covid-19 – Ano de 2022 (Fonte: Vacina-se; Localizasus; TodosContraoCovid)

Grupos/Faixas	Enviadas	Aplicadas	Cobertura Total %
D1	14.192	13.109	92,4
D2	14.690	12.198	83,0
DU	155	436	281,3
DREF	9.760	6.187	63,4
DREF2	655	2.921	446,0
TOTAL DE DOSES APLICADAS	39.452	34.851	88,3

Município	COBERTURA VACINAL DA POPULAÇÃO (%)				APLICAÇÃO DAS VACINAS			
	UMA DOSE (D1 + DU)	ESQUEMA COMPLETO (D2 + DU)	Reforço 1	Reforço 2	Proporção de Doses Aplicadas			
	População Geral	População Geral	População Geral	População Maiores de 18 anos	% D1	% D2	% DU	% REF
280150 Carmópolis	78,5%	72,9%	46,1%	24,94%	92,8%	84,15%	100,0%	54,7%
Total	314,45%	308,90%	0,4%	0,20%	92,8%	84,15%	25887,1%	54,7%
FONTE: Planilha CEADI/GIM/COVEP								

Doses aplicadas por Faixa Etária

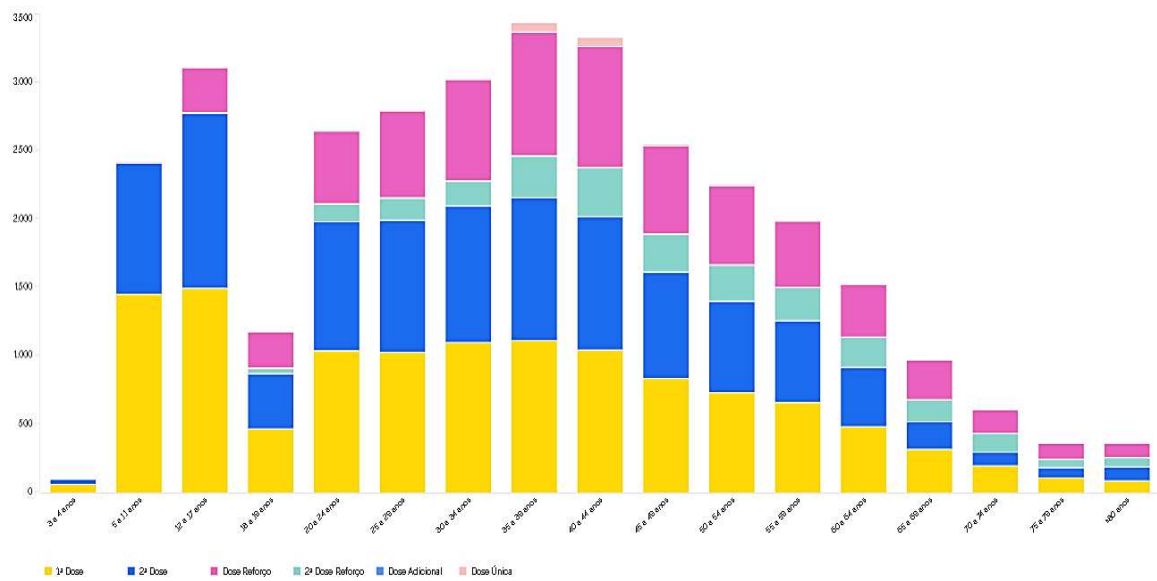

Doses aplicadas por Tipo

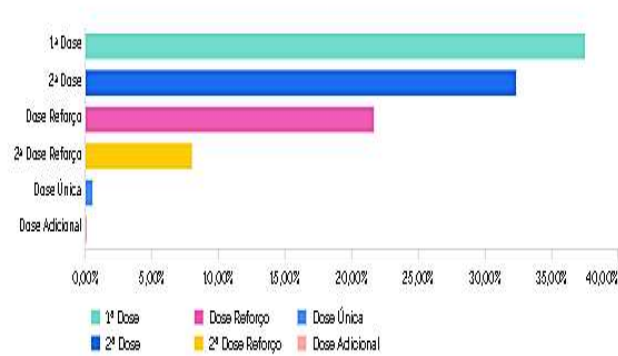

Doses aplicadas por Laboratório

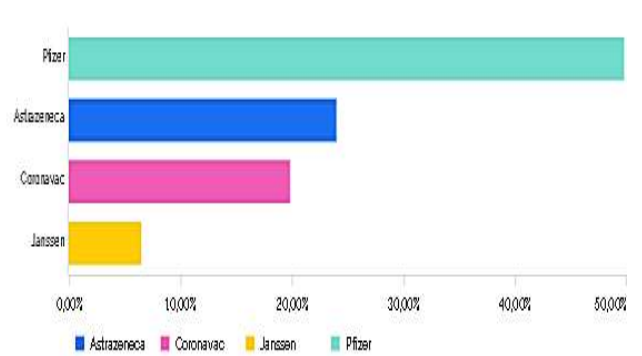

Município	COBERTURA VACINAL POR GRUPO (%)															
	IDOSO				ADULTO				ADOLESCENTE			CRIANÇA 5 a 11 anos		CRIANÇA 3 e 4 anos		
	D1	D2	Ref	Ref2	D1	D2	Ref	Ref 2	D1	D2	Ref	D1	D2	D1	D2	
280150 Carmópolis	112,5%	96,5%	85,4%	65,3%	86,9%	87,9%	45,8%	20,3%	86,1%	78,0%	23,5%	75,1%	45,7%	14,3%	4,4%	
Total	23378,3%	23851,6%	19930,4%	14401,1%	92,1%	87,1%	60,3%	25,0%	10860,7%	9638,6%	3516,9%	8742,7%	6370,7%	22,7%	7,9%	

FORNTE: Planilha CEADI/GIM/COPEP

Total de Doses Aplicadas 32.631	1ª Dose	2ª Dose	Dose Única
	12.226	10.544	169
	Dose Reforço	2ª Dose Reforço	Dose Adicional
	7.060	2.605	27

- Imunobiológicos de Rotina – Ano de 2022 (Fonte: Sipni.datasus.gov.br)

Imunobiológico	População estimada	Cobertura Acumulada em Dezembro de 2022
Pneumocócica(<1 ano)	222	73,42
Rotavírus Humano	222	59,01
Menigocócica Conj.C(1 ano)	222	83,78
dt(Gestante)	222	13,06
Poliomielite(< 1 ano)	222	77,03
Poliomielite(VOP/VIP)(1ºREF)	222	56,31
Tetra Viral	222	0,45
BCG	222	23,42
Pneumocócica(1 ano)	222	86,04
DTP - 01 ano(1º REF)	222	59,91
dtpa(Gestante)	222	24,32
Tríplice Viral - D1	222	78,83
DTP - 4 anos(2º REF)	294	47,96
Hepatite B(<1 ano)	222	77,93
Hepatite A	222	65,77
Varicela	222	61,71
FA(< 1 ano)	222	6,76
Menigocócica Conj.C (< 1 ano)	222	77,48
Poliomielite(VOP/VIP)(2ºREF)	294	50,00
Hepatite B(<30 dias)	222	16,67
Pentavalente (< 1 ano)	222	77,93
Tríplice Viral - D2	222	35,14

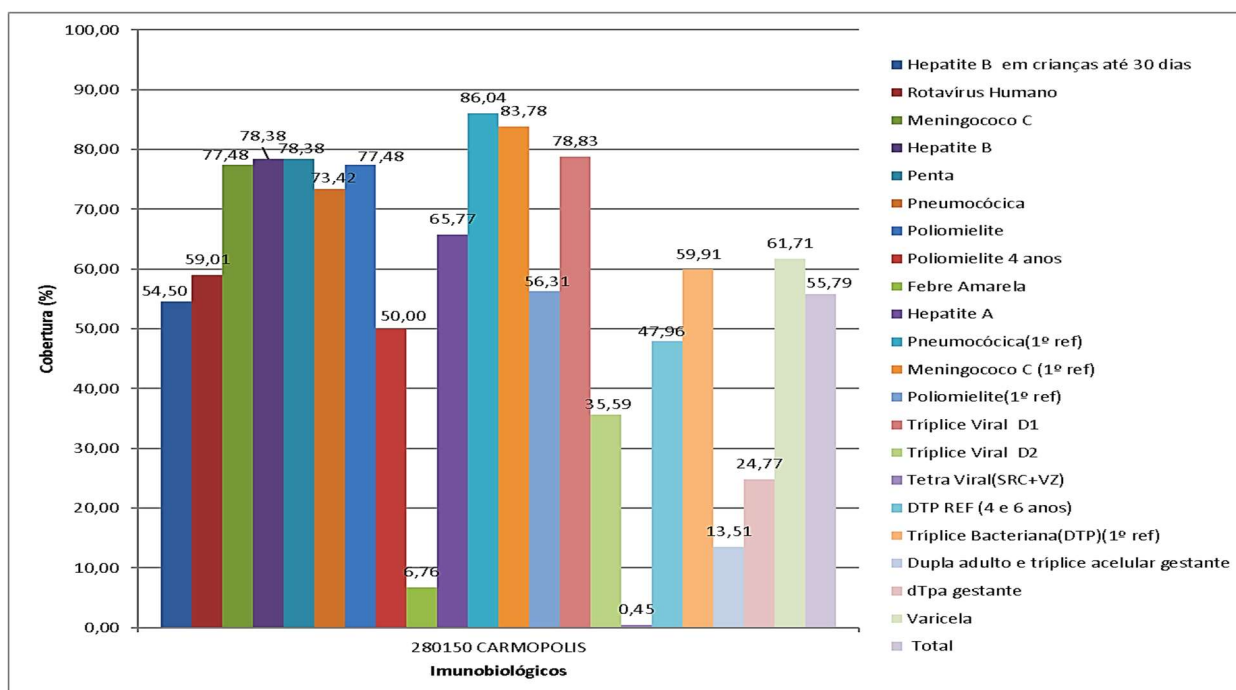

5 Atividades realizadas pelos Agentes de Endemias no período de setembro a dezembro.

a. Programa controle de endemias nas escolas

O município dispõe de uma equipe de profissionais composta por 15 profissionais de endemias que trabalham no campo diariamente, realizando visitas domiciliares para orientar a população e realizar o levantamento de índices de infestação e tratar focos.

Os agentes de endemias iniciaram em março uma ação educativa nas escolas para apresentar de forma lúdica às crianças a importância da prevenção quanto ao mosquito *Aedes aegypti*, transmissores da dengue, zika e chikungunya. Uma peça foi apresentada demonstrando a atuação dos agentes no dia a dia quanto as orientações a população, os cuidados com reservatórios de água, o descarte correto de lixo, entulhos e restos de materiais de construção, que devem evitar exposição à chuvas e tornarem-se criatórios do mosquito.

Os agentes tem grande importância no cuidado da saúde da população, pois estão diariamente acompanhando os moradores, no exercício de atividades de vigilância, prevenção e controle de doenças endêmicas e infecto-contagiosas e promoção da saúde, mediante ações de vigilância de endemias e seus vetores.





b. Campanha de Combate a Dengue como Carro Fumacê

Iniciamos campanha de combate ao mosquito da dengue com apoio da secretaria do estado da saúde de Sergipe, do controle de endemias, com a utilização do Carro Fumacê que percorreu todo o município e o povoado aguada, em 05 ciclos, na tentativa de eliminação do vetor transmissor da Dengue, Zika, e Chikungunya. A programação foi a seguinte: de 03 de outubro a 08 de novembro, em dois turnos iniciada às 05h00 e às 17h00

- 1 ciclo: Feijão Andu + Trapia II + Salustio;
- 2 ciclo: Monte Carmelo + Massacará + entrada da cidade;
- 3 ciclo: Otavio Aciole + SMS + Valadares
- 4 ciclo: Palmeira + Centro + Rodoviária
- 5 ciclo: Aguada + Balneário + Alto da Divinéia



c. Programa Controle de Endemias nas Escolas

O município dispõe de uma equipe de profissionais composta por 16 profissionais de endemias que trabalham no campo diariamente, realizando visitas domiciliares para orientar a população e realizar o levantamento de índices de infestação e tratar focos.

Os agentes de endemias iniciaram em março uma ação educativa nas escolas para apresentar de forma lúdica às crianças a importância da prevenção quanto ao mosquito *Aedes aegypti*, transmissores da dengue, zika e chikungunya. Uma peça foi apresentada demonstrando a atuação dos agentes no dia a dia quanto as orientações a população, os cuidados com reservatórios de água, o descarte correto de lixo, entulhos e restos de materiais de construção, que devem evitar exposição à chuvas e tornarem-se criatórios do mosquito.

Os agentes tem grande importância no cuidado da saúde da população, pois estão diariamente acompanhando os moradores, no exercício de atividades de vigilância, prevenção e controle de doenças endêmicas e infecto-contagiosas e promoção da saúde, mediante ações de vigilância de endemias e seus vetores.



d. Campanha de Combate aos Caramujos Africanos (gigantes)

Iniciamos uma ação de averiguação e levantamento das áreas afetadas pelos caramujos gigantes no município para fazermos a coleta e eliminação desta população.

Uma ação conjunta com a secretaria de obras, como mutirão de combate aos caramujos gigantes. A programação foi a seguinte: às 18h

- 1 dia: Feijão Andu + Trapia II + Salustio;
- 2 dia: Monte Carmelo + Massacará;
- 3 dia: Otavio Aciole + SMS;
- 4 dia: Palmeira;
- 5 dia: Aguada - Q14 + Balneário + Alto da Divinéia



e. Vistoria no Monte Carmelo

Os agentes de endemias realizaram uma vistoria no Monte Carmelo. No local que antes havia o teleférico, foi constatado acúmulo de água e os agentes fizeram a coleta da água e tratamento desta, bem como a coleta de alguns materiais recicláveis que poderiam reservar água e o mosquito.



f. Semáforo: Dia de Combate e Ação

Os agentes de combate às endemias realizaram hoje no centro de Carmópolis uma ação de conscientização e prevenção contra o mosquito da dengue em nosso município. Além das constantes orientações nas visitas domiciliares de rotina, realizaram hoje uma panfletagem nos sinais como abordagem alternativa de explanação sobre como combater o mosquito.

A melhor forma de se combater à dengue é com a prevenção. Prevenir a dengue é evitar a proliferação do mosquito *Aedes Aegypti*, eliminando água parada que pode se tornar possível criadouro, como em vasos de plantas, reservatórios de água destampado, pneus, garrafas plásticas, piscinas sem uso e sem manutenção, e até mesmo em recipientes pequenos, como tampinhas de garrafas.

A Vigilância Epidemiológica executa durante todo o ano ações de prevenção e controle da dengue: assistência aos pacientes, combate ao vetor, mutirões de limpeza e comunicação/mobilização social.



g. Palestra na Petrobras: Combate à Vetores Endêmicos

Foi realizado uma ação educativa sobre conscientização, prevenção e controle de vetores endêmicos característicos do município, que no período ode chuvas têm intercorrências maiores.

Foi abordado instruções sobre esquistossomose, caramujos gigantes e a dengue.



h. Programa Controle de Endemias nas Escolas

O município dispõe de uma equipe de profissionais composta por 15 profissionais de endemias que trabalham no campo diariamente, realizando visitas domiciliares para orientar a população e realizar o levantamento de índices de infestação e tratar focos.

Os agentes de endemias iniciaram em março uma ação educativa nas escolas para apresentar de forma lúdica às crianças a importância da prevenção quanto ao mosquito *Aedes aegypti*, transmissores da dengue, zyka e chikungunya. Uma peça foi

apresentada demonstrando a atuação dos agentes no dia a dia quanto as orientações a população, os cuidados com reservatórios de água, o descarte correto de lixo, entulhos e restos de materiais de construção, que devem evitar exposição à chuvas e tornarem-se criatórios do mosquito.

Os agentes tem grande importância no cuidado da saúde da população, pois estão diariamente acompanhando os moradores, no exercício de atividades de vigilância, prevenção e controle de doenças endêmicas e infecto-contagiosas e promoção da saúde, mediante ações de vigilância de endemias e seus vetores.



6 Ações e Campanhas realizadas no período – junto à equipe ESF.

a. Vacinação na praça

Tem sido realizado diversos dias de ponto fixo de vacinação na praça José Sampaio, neste primeiro quadrimestre de 2022, com o intuito de favorecer a população com mais uma opção de local de vacinação para o aumento da cobertura vacinal e completar o esquema de imunização da população.



b. Testagem em massa

Foi realizado no final do mês de fevereiro do presente ano, uma ação conjunta com a Universidade Federal de Sergipe, cujo objeti

vo



c. Conscientização contra a tuberculose

A Secretaria Municipal de Saúde de Carmópolis/SE vem informar através da equipe de Vigilância Epidemiológica e as equipes de Saúde da Família, que uma Ação Educativa e Preventiva que foi realizado a Semana Nacional de Mobilização e Luta Contra a Tuberculose nos dias 24 à 31 de março nas UBSs do município.

No dia 24/03, Dia Mundial do Combate à Tuberculose, abertura do evento, contou com a participação da equipe de saúde explanando informações sobre a doença na Unidade da Saúde da Família Coração de Jesus às 11:00h. As coletas das amostras foram ser realizadas em todas as UBS nos dias 24, 25, e 28 a 31/03/22, com o objetivo de realização do Diagnóstico Precoce para um tratamento ágil, efetivo e imediato em nosso município. No local houve exposição de materiais informativos, sorteio de brindes e profissionais de saúde oferecendo informações, sanando dúvidas e prestando orientações sobre a doença e o tratamento.

O evento foi uma ação conjunta com todo corpo clínico das UBS de Carmópolis e Aguada, e contou com o apoio da equipe de Vacinação das unidades, assim como, esteve disponível a testagem de diagnóstico rápido como preventivo das Infecções Sexualmente Transmissíveis – IST, para Sífilis/ HIV/Aids e Hepatites virais.

Programação:

24/03: Unidade da Saúde da Família Sagrado Coração de Jesus - Carmópolis

28/03: Unidade da Saúde da Família Gentil Aciole Gomes - Aguada

29/03: Unidade da Saúde da Família Genelice Oliveira de Santana Santos -
Aguada

31/03: Unidade da Saúde da Família Eronildes Barreto – Carmópolis



d. Campanha influenza

A influenza é uma infecção viral aguda, que afeta o sistema respiratório e é de alta transmissibilidade. A estratégia de vacinação contra a influenza foi incorporada no Programa Nacional de Imunizações (PNI) em 1999, com o propósito de reduzir internações, complicações e óbitos na população-alvo.

Em 2021, será realizada a 23ª Campanha Nacional de Vacinação contra a Influenza, no período de 12 de abril a 09 de julho de 2021. Após esse período foi disponibilizado para toda a população acima de seis meses de vida, conforme orientação do Ministério da Saúde.

A vacinação estava sendo disponibilizada em todas as Unidades Básicas de Saúde de acordo com as etapas e grupos priorizados. No dia 30 de maio ocorreu o dia D nacional da vacinação contra influenza e o sarampo.

Público Alvo: Crianças de 6 meses a menores de 05 anos, Idosos, Trabalhadores de Saúde.





e. Alusão ao combate a hanseníase

Ação Realizada dia 21/01/2022, na UBS Genelice Oliveira de Santana Santos através de Orientação com a Enfermeira Susy Lima sobre a doença através de distribuição de informativos. Público Alvo: Público Geral.



f. Carnação

Ação “Bloquinho da Vacinação” - Realizado no dia 25/02/2022, na UBS Genelice Oliveira de Santana Santos, para atualização e aumento da cobertura vacinal para o COVID-19. Público Alvo: Publico Geral.



g. Prevenção do câncer do colo do útero

Ação Realizada no dia 08/03/2022, na UBS Genelice Oliveira de Santana Santos, através de Palestra com a Enfermeira Susy Lima. Público Alvo: Mulheres em toda a faixa etária.



h. Ação pse – tema covid

Ação Realizada no dia 04/04/2022 na Escola Dom Pedro I, no Povoado Aguada através de Palestra Educativa sobre Cuidados pós pandemia e vacinação COVID da Enfermeira Susy Lima, com apoio da Coordenadora do PSE Tamires, Coordenadora da Atenção Básica Ingrid e Coordenadora da Vigilância Epidemiológica Juliana Farias.

Público Alvo: Crianças menores de 10 anos.



i. Prefeitura nos bairros – pedrinhas

A Saúde na comunidade busca a resolução de problemas que influenciam na vida das pessoas, que incluem o contexto geográfico, social e familiar. Portanto, esse passa a

ser um desafio que requer a integração de todos os agentes, em prol de benefícios coletivos.

Aconteceu neste último sábado, dia 19 de março do ano corrente, a primeira edição do projeto “Prefeitura nos Bairros” no município de Carmópolis ano 2022. O evento contou com a participação conjunta das equipes da prefeitura e das secretarias da saúde, da educação, de obras, do comércio, indústria, esporte e lazer, e assistência social.

A secretaria da saúde disponibilizou atendimento para os serviços de agendamento de consultas e exames, aferição dos sinais vitais como glicemia e pressão Arterial, testagem rápida para a covid e vacinação das três dosagens, academia da cidade, orientações à população sobre o combate ao mosquito da dengue, zyka e chicungunha, distribuição de preservativos, repelentes e hipoclorito, e visitas às residências para tratamento dos reservatórios de água.

Os agente de endemias orientaram o povo aguadense sobre os cuidados com água parada e descoberta quanto a proliferação do mosquito e surgimento propício de outros insetos e aracnídeos indesejáveis.

Foi explicado a forma correta de higienização dos tanques e reservatórios de água, bem como sobre o tratamento por meio da pastilha efervescente que age matando as larvas do mosquito. Após a higienização dos tanques, destes serem lavados com água sanitária e esfregados removendo todos os possíveis ovos do mosquito, deverar-se utilizar o hipoclorito quando encher novamente a caixa.

Foi possível identificar em alguns pontos do povoado há presença de “criadouros” do mosquito, cujo as águas continham ovos, larvas, pulpas já em estágios de desenvolvimento e até mesmo mosquito. Para isto foi realizado a coleta de amostras em tubitos com álcool e encaminhados para o laboratório do GAL para realização da confirmação e levantamento do índice de incidência da região. Nestes tanques identificados com larvas do mosquito, foi utilizado a pastilha para ação de extermínio e solicitado que fosse descartada aquela água para que o recipiente de armazenamento fosse limpo corretamente para posterior reabastecimento.

Explanou-se também sobre o descarte correto dos lixos e restos de materiais de construção em desuso, que pode atrair outros animais e por em risco a saúde dos moradores. Ainda, como posicionar as garrafas de gargalo para baixo para evitar acúmulo de água proveniente de chuvas, assim como vasos de plantas devem ser preenchidos com terra, os pneus não devem ser armazenados em aéreas descobertas, e embalagens diversas que possam servir de reprodução de ovos e proliferação do mosquito.

A vacinação contra a covid 19 levou à comunidade as três dosagens recomendadas pelo ministério da saúde, favorecendo aqueles que tinha dificuldade de locomoção e deslocamento para as unidades básicas de saúde, proporcionando mais um avanço na cobertura vacinal da população. Foi possível aplicar xxx doses durante o evento.

Através da aferição da pressão Arterial e do teste rápido de glicemia pode-se aproximar entre a população e a informação, o contato com os agentes de saúde. Farmacêuticas puderam verificar a rotina e o histórico de medicações da comunidade, a disponibilidade e o acesso dos locais à tais, vivenciando a realidade da região.

A promoção da saúde é uma das estratégias para buscar a melhoria da qualidade de vida da população. O objetivo é promover uma gestão compartilhada entre usuários, trabalhadores do setor sanitário, de outros setores e movimentos sociais. Prover saúde pública de qualidade significa garantir e respeitar a dignidade de cada cidadão que integra e constrói a sociedade brasileira

A participação da ilustre Prefeita Esmeralda e do Vice Hyago abrilhantaram o evento que teve suas expectativas superadas. O objetivo do projeto “Prefeitura nos Bairros” é de proporcionar mais qualidade de vida à população e poder acompanhar de perto os problemas de cada região para fornecer soluções mais ágeis e eficazes. Por um município mais humano, e mais feliz.





j. Capacitação sobre Sistemas e Imunização para equipe ESF

No dia 21 de julho, a Prefeitura de Carmópolis, por meio da Secretaria Municipal de Saúde, promoveu uma capacitação sobre imunização junto a equipe da Secretaria Estadual de Sergipe. "A constância em atualização dos profissionais de saúde do município se faz fundamental frente ao atual cenário mundial, cujo diversas doenças que retornaram o contágio, antes erradicado, e ainda, as novas mutações virais. O desenvolvimento de colaboradores possibilita aprender novas técnicas e aperfeiçoar o seu trabalho, de forma assertiva, tornando os resultados muito mais positivo e efetivo com a população." relata a Coordenadora da Vigilância Epidemiológica, Juliana Farias.

As orientações, que também abordaram o calendário de vacinação e a sala de vacina, foram direcionadas aos profissionais que atuam na Equipe de Saúde da Família (ESF) e na Vacinação, como enfermeiras e técnicas.



k. Maio

- **Programa Saúde na Escola, decorreu na Escola Municipal Darci Barbosa Dantas a sensibilização sobre enfrentamento do Covid-19 nas escolas.**



- **Campanha contra a Influenza**

A influenza é uma infecção viral aguda, que afeta o sistema respiratório e é de alta transmissibilidade. A estratégia de vacinação contra a influenza foi incorporada no Programa Nacional de Imunizações (PNI) em 1999, com o propósito de reduzir internações, complicações e óbitos na população-alvo.

Em 2022, FOI realizada a 23ª Campanha Nacional de Vacinação contra a Influenza, no período de 12 de abril a 09 de julho de 2022. Após esse período foi disponibilizado para toda a população acima de seis meses de vida, conforme orientação do Ministério da Saúde, até duração dos estoques. A vacinação foi disponibilizada em

todas as Unidades Básicas de Saúde de acordo com as etapas e grupos priorizados. No dia 30 de maio ocorreu o dia D nacional da vacinação contra influenza e o sarampo.

Unidade da Saúde da Família Gentil Aciole Gomes - Aguada

Unidade da Saúde da Família Genelice Oliveira de Santana Santos - Aguada

Unidade da Saúde da Família Sagrado Coração de Jesus - Carmópolis

Unidade da Saúde da Família Eronildes Barreto – Carmópolis

Público Alvo: Crianças de 6 meses a menores de 05 anos, Idosos, Trabalhadores de Saúde.



- **Ação Educativa e Preventiva realizado dia 31 de maio em alusão ao maio vermelho contrao câncer bucal.**

Temas Abordados: O que é, sintomas, diagnóstico, tratamento, prevenção, controle e população de risco. Na oportunidade foi distribuído Kit de Higiene Bucal.



1. Junho

- **Ação em Alusão a Doação de Sangue**

Realizada campanha e orientação aos pacientes sobre a importância da doação de sangue. No dia 22/06/2022, fomos até o hemose para realização das doações em o grupo apto para o mesmo. Público Alvo: Geral.



m. Julho

- **Mês Alusivo a Prevenção das Hepatites Virais**

Ação Realizada no dia 21/07/2022, na UBS Genelice Oliveira de Santana Santos, através de Palestra com a Enfermeira Susy Lima e Médica Dra Nathalia Santana. Após palestra foi ofertada a realização de testes rápidos. Público Alvo: Público geral.



n. Agosto

- **Ação Alusiva ao Aleitamento Materno**

Ação Realizada no dia 22/08/2022 na UBS, através de Palestra Educativa sobre A importância do aleitamento materno com a Enfermeira Susy Lima e a Médica Dra Nathalia Santana, como também teve palestra com a Dentista Isadora Luisa sobre a importância do pré natal odontológico. Público Alvo: Gestantes, Puérperas e Lactantes.



- **Ação alusiva contra a Hipertensão**

Ação Realizada na UBS Eronildes, através de Palestra Educativa sobre A importância da prevenção e autocuidado contra a Hipertensão com a Enfermeira Alexandra vieira e o Médico Dr. Rafael. Público Alvo: Gestantes, Puérperas e Lactantes.



- **Campanha Nacional de Vacinação contra a Poliomielite e Multivacinação**

No dia 20 de agosto aconteceu a Campanha Nacional de Vacinação contra a Poliomielite e Multivacinação, o objetivo da campanha é alcançar cobertura vacinal igual ou maior que 95% para a vacina poliomielite na faixa etária de 1 a menores de 5 anos de idade, além de reduzir o número de não vacinados de crianças e adolescentes menores de 15 anos e melhorar as coberturas vacinais.



- **Gravidez na Adolescência.**

No dia 29 de agosto na Escola Municipal Adília de Aguiar Leite foi realizado a palestra sobre Gravidez na Adolescência. Com a finalidade de promover a conscientização em adolescente que ainda não iniciaram a atividade sexual, enfatizando os métodos contraceptivos disponíveis na unidade básica de saúde de forma gratuita. Realizado Teste Rápido de Sífilis, HIV, Hepatite B e C.



o. **SETEMBRO - Mês em Alusão ao Suicídio – Setembro Amarelo**
Ação Realizada dia 12/09/2022, nas UBS do município. No Genelice Oliveira de Santana Santos através de Orientação com a Enfermeira Susy Lima, Dra Nathalia Santana, Dr Wilson e Psicopedagoga Audaci, sobre a prevenção ao suicídio.



Público Alvo: Público Geral.

p. **OUTUBRO - Ação em Alusão a Prevenção do Câncer de Mama**
Realizada campanha e orientação aos pacientes sobre a importância da Prevenção do Câncer de Mama. No dia 25/10/2022, com presença da Médica Nathalia Santana e Enfermeira Susy Lima



Público Alvo: Mulheres

q. **NOVEMBRO - Mês Alusivo a Prevenção do Câncer de Próstata**

Ação Realizada no dia 10/11/2022, na Caixa d'água do Conjunto Fernando França, através de Palestra com a Enfermeira Susy Lima e pós palestra foi ofertada a realização de testes rápidos, verificação de PA e Glicemia.

Público Alvo: Homens.



DEZEMBRO - Ação Alusiva a Prevenção de HIV – Dezembro Vermelho

Ação a ser realizada nas UBS do município, por todo mês de dezembro. Através de Palestra Educativa sobre A prevenção de Doenças Sexualmente Transmissíveis - HIV com a Enfermeira Susy Lima e o Médico Dr Rafael Fraga, como também oferta de realização de testes rápidos de Sífilis, Hiv, Hep B e C.

Público Alvo: População Geral.

r. **Programa Saúde na Escola: Sensibilização sobre enfrentamento do Covid-19 e importância da vacina como proteção**

Público Alvo: Alunos, rede profissional de educação, população em geral.



s. **Campanha Nacional de Vacinação: Contra a Poliomielite e Multivacinação**

A Campanha Nacional de Vacinação contra a Poliomielite e Multivacinação, que se iniciou no mês de agosto e manteve-se até o mês de dezembro, buscando atingir a meta pactuada de cobertura do público alvo. O objetivo da campanha é alcançar cobertura vacinal igual ou maior que 95% para a vacina poliomielitena faixa etária de 1 a menores de 5 anos de idade, além de reduzir o número de não vacinados de crianças e adolescentes menores de 15 anos e melhorar as coberturas vacinais no cenário nacional.



8. Estratégias realizadas no combate ao covid (janeiro – abril) 2022

1. Atendimento diário em bloco de horários nas UBS;
2. Desinfecção das ruas públicas;
3. Barreira sanitária;
4. Disponibilidades de testes (RT-PCR e Rápidos);
5. Monitoramento por telefone dos pacientes com síndrome gripal e pacientes COVID;
5. Orientação a população sobre a importância do isolamento através de mídias sociais;
6. Dia D de vacinação – Covid, Influenza e Sarampo.
7. Disponibilização de EPI para coveiros do município.
8. Disponibilização de máscaras descartáveis a população em feira livre.
9. Entrega de álcool a 70%, máscaras para agentes comunitários de saúde, agentes de endemias e todos os profissionais que estão na linha de frente contra COVID.
10. Testagem em massa contra a covid em parceria com a Universidade Federal de Sergipe.
11. Ações nos bairros de busca ativa para cobertura vacinal.
12. Ações nos bairros por exterminação de mosquitos da dengue, insetos, caramujos, e escorpiões em conjunto dos agentes de endemias e a secretaria de obras.
13. Ação do projeto Prefeitura nos Bairros em Pedrinhas.
14. Ações educativas nas escolas sobre o combate à dengue.

9. Estratégias Realizadas no Combate à Epidemiologias (MAIO – AGOSTO) 2022

1. Atendimento diário em bloco de horários nas UBS;
2. Desinfecção das ruas públicas;
3. Barreiras sanitária;
4. Realização de testes rápidos mensais (RT-PCR e Rápidos);

5. Monitoramento por telefone dos pacientes com síndrome gripal e pacientes COVID;
6. Orientação a população sobre a importância do isolamento através de mídias sociais;
7. Dia D de vacinação – Covid, Influenza e Sarampo; Multivacinação e Contra a Polio;
8. Disponibilização de EPI para coveiros do município;
9. Disponibilização de máscaras descartáveis a população em feira livre.
10. Entrega de álcool a 70%, máscaras para agentes comunitários de saúde, agentes de endemias e todos os profissionais que estão na linha de frente contra COVID.
11. Testagem gratuita contra a covid no laboratório da UPA do município.
12. Ações nos bairros de busca ativa para cobertura vacinal em geral.
13. Ações nos bairros por exterminação de mosquitos da dengue, insetos, caramujos, e escorpiões; em conjunto dos agentes de endemias e a secretaria de obras.
14. Ações educativas nas escolas sobre o combate à dengue.
15. Palestras Educativas e de caráter orientativo a toda população com prevenção, cuidados, saúde e cidadania.

10. Estratégias Realizadas no Combate à Epidemiologias (SETEMBRO – DEZEMBRO) 2022

1. Atendimento diário em bloco de horários nas UBS;
2. Desinfecção das ruas públicas;
3. Barreiras sanitária;
4. Realização de testes rápidos semanais (RT-PCR e Rápidos);
5. Monitoramento por telefone dos pacientes com síndrome gripal e pacientes COVID;
6. Orientação a população sobre a importância do isolamento através de mídias sociais;
7. Dias D de vacinação – Covid,; Multivacinação e Contra a Polio;
8. Disponibilização de EPI para coveiros do município;
9. Disponibilização de máscaras descartáveis a população em feira livre.
10. Entrega de álcool a 70%, máscaras para agentes comunitários de saúde, agentes de endemias e todosos profissionais que estão na linha de frente contra COVID.
11. Testagem gratuita contra a Covid no laboratório da UPA do município.
12. Ações nos bairros de busca ativa para cobertura vacinal em geral.
13. Ações nos bairros por exterminação de mosquitos da dengue, insetos, caramujos, e escorpiões; emconjunto dos agentes de endemias e a secretaria

de obras.

14. Ações educativas nas escolas sobre o combate à dengue.
15. Palestras Educativas e de caráter orientativo a toda população com prevenção, cuidados, saúde e cidadania.

MÉDIA COMPLEXIDADE

TFD INTERMUNICIPAL

Através da Lei Municipal n.º 857 de 02 de abril de 2009, onde autoriza concessão de benefício através de ajuda financeira para pessoas físicas reconhecidamente carentes e dá para custeio de diária para paciente e acompanhante no valor de R\$ 10,00/dia.

Nº DE PACIENTES	TIPO DE TRATAMENTO
17	Hemodiálise
02	Cancer
01	Reabilitação CER IV
TOTAL: 20	

CENTRO DE ESPECIALIDADES MÉDICAS

O Centro de Especialidades Médicas presta serviço por meio de atendimento clínico multidisciplinar de acordo com as necessidades de cada usuário do serviço através do matriciamento das Unidades Básicas de Saúde, Conselho Tutelar, CREAS, CRAS, possui atendimentos de grupos terapêuticos distribuído em atendimentos em grupo e Serviço de fisioterapia com atendimento domiciliar.

Foram entregues 450 Próteses Dentárias Parciais e Totais através do **Projeto Carmópolis Sorridente** executado pelo Laboratório de Próteses Dentário.

COMPOSIÇÃO DAS ESPECIALIDADES

GINECOLOGISTA
PEDIATRA
MÉDICO DO TRABALHO
NUTRICIONISTA
ULTRASSONOGRAFISTA
PSICOLOGO
CARDIOLOGISTA
PSIQUIATRA
PSICOPEDAGOGO
CIRURGIA DENTISTA
FISIOTERAPIA

Em 2022 foram realizados 11.367 atendimentos médicos, 8.861 atendimentos clínicos, 2.506 atendimentos de fisioterapia, 1.154 exames de Ultrassonografia realizadas através de uma nova aquisição do equipamento de Ultrassom pelo Fundo Municipal de Saúde.

Eventos Realizados:

- Programa da Saúde Humanizada
- Carreta da Saúde Mulher – SESC
- Setembro Amarelo
- Novembro Azul

RASTREAMENTO DE GLAUCOMA

Secretaria Municipal de Saúde mantém a parceria com o Instituto de Olhos de Sergipe - IOSE na realização do **Rastreamento de Glaucoma**, incluindo revisão para os pacientes que já foram submetidos ao exame num primeiro momento. O público alvo é:

1. **Pessoas com mais de 40 anos de idade;**
2. **Míopes que usam lentes acima seis graus;**
3. **Diabéticos e/ou Hipertensos com mais de 40 anos;**
4. **Pacientes que tiveram trauma ocular ou doenças intra-oculares;**
5. **Pessoas com parentes com Glaucoma;**
6. **Pessoas já com diagnóstico.**

GLAUCOMATOSOS	REVISÕES	INATIVOS	TOTAL DE ATENDIMENTOS
297	297	1	298

CIRURGIAS CATARATA:

Realizadas em 2022 o equivalente a 24 cirurgias.

CIRURGIAS ELETIVAS:

SOLICITADAS	PENDENTES	PERICIADAS	APROVADOS
77	9	2	68

SISTEMAS DE MARCAÇÃO DE EXAMES E CONSULTAS

O Estado dispõe de dois níveis de marcação: Estadual (Aracaju), Regional (Nossa Senhora do Socorro) com diferentes níveis de complexidade em suas ofertas, porém um mesmo objetivo: assistir as necessidades e anseios do usuários do SUS.

- a- **SISTEMA ESTADUAL DE MARCAÇÃO** (Aracaju) – o processo de agendamento de consultas e exames através do sistema Voipy,

- b- **SISTEMA REGIONAL DE MARCAÇÃO** (Nossa Senhora do Socorro) - o processo de agendamento de consultas e exames através do sistema Acone.

SERVIÇO DE URGÊNCIA MUNICIPAL

Em 2022 a relação de medicamentos de urgência e emergência foi ampliada de 89 para 139 tipos de medicamentos para garantir a segurança de atendimento aos usuários. Foram realizados 18.460 atendimentos e adquirida uma ambulância de porte pequeno.

ASSISTÊNCIA FARMACÊUTICA

No ano de 2022 a lista da Remume foi ampliada para distribuição de medicamentos, a Secretaria Municipal de Saúde dispõe do Serviço de Atendimento a **111 Usuários** que fazem uso contínuo de medicação especializada, distribuídas pelo CASE - *Centro de Atenção a Saúde de Sergipe*. Contamos com um preposto que faz a interlocução com esse Centro, evitando o deslocamento dos mesmos à Aracaju.

Através do CASE, também, realizamos a distribuição órteses e próteses como: cadeira de rodas, cadeira de banho e muletas, entre outras.

VIGILÂNCIA SANITÁRIA

Em relação ao vínculo empregatício dos componentes da VISA, registra-se a forma de inserção no trabalho, modalidade estatutária, ingresso no setor público mediante concurso, as atribuições correspondem a: inspeções, apreensões, averiguações de denúncias diversas, cumprimentos fiscalizatórios dos processos requisitados pelo Departamento de arrecadação e Fiscalização Tributária - Secretaria de Finanças do Município, orientações educativas aos trabalhadores dos setores regulados, coleta de água (físico-química, microbiológica e organoléptica) e encaminhamento junto ao Lacen/Se-Laboratório Central, alimentação do SISÁGUA, alimentação do SINAVISA, acompanhamento do BPA-Boletim de Produção Ambulatorial e etc. Conforme dados das atividades desenvolvidas abaixo:

RESUMO DE ATIVIDADES DESENVOLVIDAS

Discrição Atividade	Total
056 - Atividades Educativas para o setor regulado.	24
072- Cadastro de estabelecimento sujeito a vigilância sanitária.	13
161- Exclusão de cadastro de estabelecimento.	60
170- Inspeção de estabelecimento sujeito a vigilância sanitária.	22
188- Licenciamento dos estabelecimentos sujeitos a vigilância sanitária.	23
226- Atividade educativa para a população.	63
234- Recebimento de denúncias.	45
242- Atendimento a denúncias.	40
455- Cadastro de serviços de alimentação.	11
463 -Inspeção sanitária de serviços de alimentação.	42
471- Inspeção sanitário de serviços de alimentação.	19
528- Instauração de Processo Administrativo Sanitário	24

FONTE: (BPA-SIA/SUS)

SISÁGUA : O sistema de informação é processado quinzenalmente pela equipe da alimentação do banco de dados do SISÁGUA. Foram realizadas 216 coletas no ano de 2022.

Carmópolis/SE, 30 de março de 2023.

Evelyn Christian Silva Carvalho
Secretária Municipal de Saúde