

LDO 2018

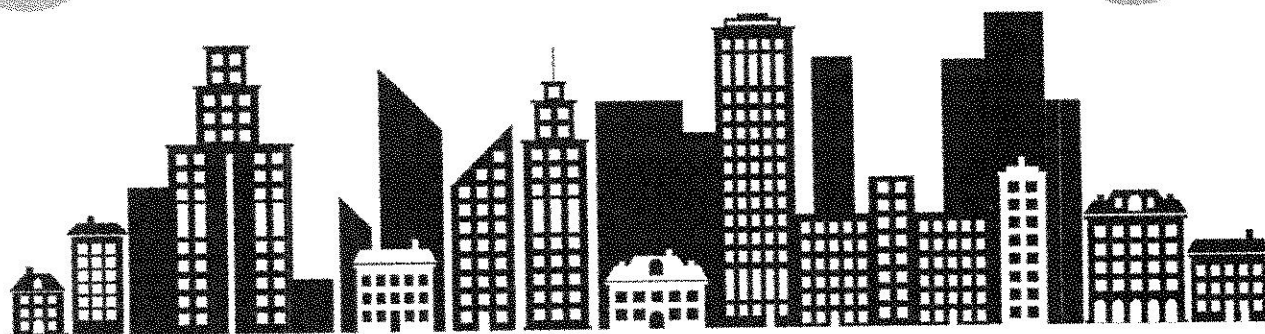

ESTADO DE SERGIPE
MUNICÍPIO DE TELHA
Poder Executivo

Ofício n.º 1009
TELHA/SE, 27 de abril de 2017

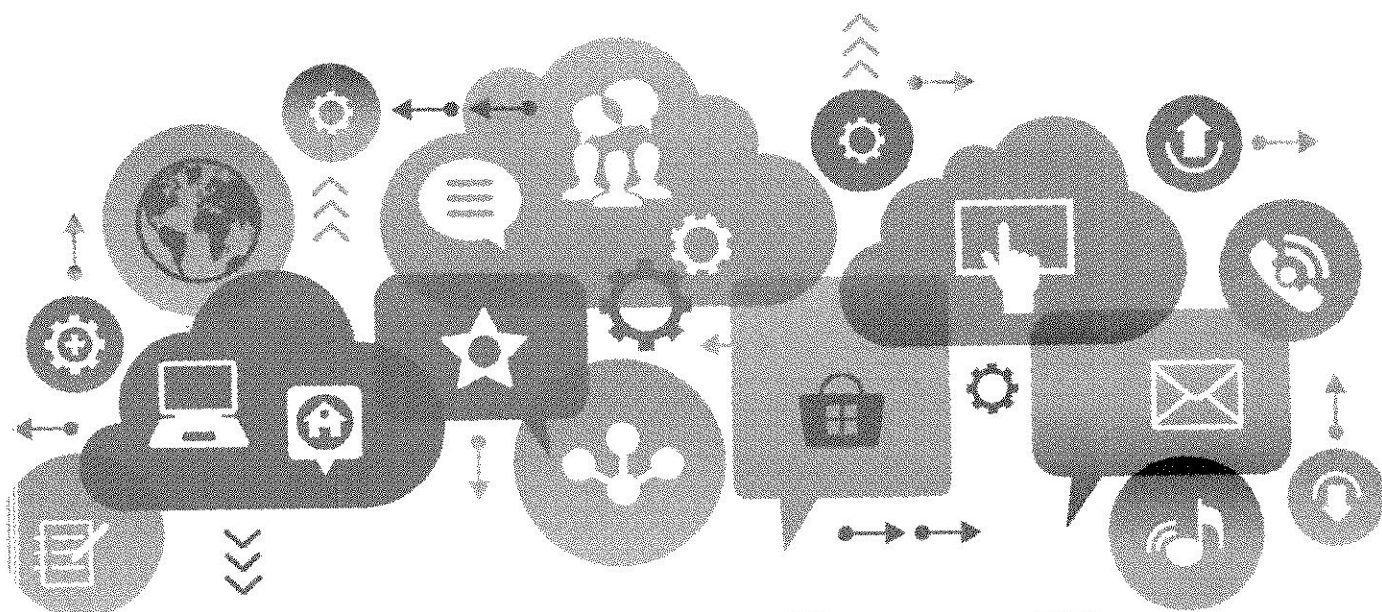
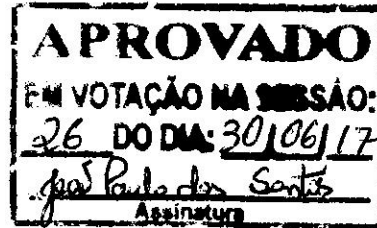

Assunto: Encaminha Projeto de Lei de Diretrizes Orçamentárias
= Exercício de 2018 =

Senhor Presidente,

Em cumprimento às normas legais vigentes, encaminhamos para apreciação desse Poder Legislativo, o anexo Projeto de Lei, que dispõe sobre as diretrizes orçamentárias para o exercício de 2018 e dá outras providências.

Atenciosamente,

FLÁVIO FREIRE DIAS
Prefeito

Exmo. Sr.
Presidente da Câmara Municipal de Vereadores de
TELHA/SE

*Recibido
12/04/17
José Paulo dos Santos*

ESTADO DE SERGIPE
MUNICÍPIO DE TELHA
Poder Executivo

MENSAGEM Nº 11

Excelentíssimo Senhor Presidente da Câmara Municipal,

Excelentíssimos Senhores Vereadores,

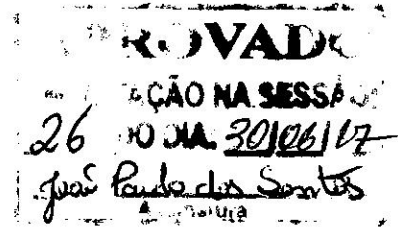

Referência – Proposição: PROJETO DE LEI

Ementa: Dispõe sobre as diretrizes para a elaboração da Lei Orçamentária para o exercício de 2018, e dá providências correlatas.

Estamos remetendo à elevada consideração dessa Egrégia Câmara Municipal, em cumprimento às disposições da Constituição Federal, da Lei Orgânica do Município e também de acordo com as regras estabelecidas pela Lei Complementar Federal nº 101/00 – Lei de Responsabilidade Fiscal, o projeto de lei que dispõe sobre as diretrizes orçamentárias para o exercício de 2018.

Estão contidas neste Projeto de Lei, as diretrizes fundamentais e imprescindíveis para elaboração do futuro Orçamento Municipal e do Plano Plurianual, além de dispor ainda sobre normas relativas a alterações na legislação tributária, despesas com pessoal e encargos, dívida pública, dentre outros assuntos.

É importante destacarmos que o momento político, econômico e social que vive o Brasil nos remete a uma situação de austeridade com os gastos públicos. Nesse sentido, considerando que as necessidades são muitas, mas os recursos são escassos, procuramos priorizar o que há de melhor para a nossa população.

É imperioso enfatizarmos a relação direta estabelecida entre o Plano Plurianual, as Diretrizes Orçamentárias e o Orçamento Anual. Este deve se fundamentar nas diretrizes orçamentárias, e estas, por sua vez, devem se basear, essencialmente, no Plano Plurianual. Destacamos que nesse primeiro ano de gestão estaremos realizando as audiências públicas para elaboração das leis orçamentárias, com maior visibilidade para o PPA – Plano Plurianual, pertinente ao quadriênio 2018-2021, onde os municípios estão sendo chamados a emitirem as suas opiniões e sugestões.

A handwritten signature in black ink, consisting of a stylized letter 'A'.

ESTADO DE SERGIPE
MUNICÍPIO DE TELHA
Poder Executivo

Cumpre ainda salientar que a presente proposta foi elaborada em estrita conformidade com os mandamentos constitucionais e observância da Lei de Responsabilidade Fiscal, visando alcançar o almejado equilíbrio entre as receitas e despesas municipais.

As metas e os riscos fiscais estão estabelecidos nos anexos desta lei, elaborados conforme modelos aprovados pela Secretaria do Tesouro Nacional (STN), órgão vinculado ao Ministério da Fazenda.

São estas, em síntese, as justificativas que devem ser consignadas nesta Mensagem, aguardando que os nobres Vereadores que compõem essa Edilidade, com seu acurado senso de justiça e responsabilidade, acolham o presente Projeto de Lei de Diretrizes Orçamentárias para o exercício de 2018.

Reitero, por fim, a Vossas Excelências, os meus expressivos protestos de consideração e apreço.

TELHA/SE, 12/04/2017

FLAVIO FREIRE DIAS
Prefeito

PROJETO DE LEI

Diretrizes Orçamentárias – 2018



ESTADO DE SERGIPE
MUNICÍPIO DE TELHA
Poder Executivo

PROJETO DE LEI Nº 01
de 10 de agosto de 2017

Dispõe sobre as diretrizes para a elaboração da Lei Orçamentária referente ao exercício de 2018 e dá providências correlatas.

O PREFEITO DE TELHA, ESTADO DE SERGIPE,

Faço saber que a Câmara Municipal de Telha/SE aprovou e eu, PREFEITO, sanciono a seguinte Lei:

CAPÍTULO I

DAS DISPOSIÇÕES PRELIMINARES

Art. 1º. A lei orçamentária do Município de Telha, Estado de Sergipe, referente ao exercício de 2018, será elaborada e executada segundo as diretrizes gerais estabelecidas na presente lei, em observância ao disposto no art. 165, § 2º, da Constituição Federal, e, em conformidade com as normas estabelecidas na Constituição Estadual, Lei Orgânica Municipal e no art. 4º da Lei Complementar Federal nº 101, de 04 de maio de 2000, compreendendo:

- I – as prioridades da Administração Municipal;
- II – as Metas e os Riscos Fiscais;
- III – as diretrizes para a elaboração, execução e alterações do orçamento do Município, sua estrutura e organização;
- IV - as diretrizes sobre despesas com pessoal e encargos sociais;
- V - as diretrizes sobre a dívida pública Municipal;
- VI - as diretrizes sobre a Legislação Tributária;
- VII – as diretrizes para acesso a informação e a transparência pública;
- VIII - disposições finais.

CAPÍTULO II

DAS PRIORIDADES E METAS DA ADMINISTRAÇÃO MUNICIPAL

Art. 2º. As prioridades e metas para o exercício financeiro de 2018 terão suas estratégias voltadas para:



ESTADO DE SERGIPE
MUNICÍPIO DE TELHA
Poder Executivo

I – desenvolvimento de políticas sociais voltadas para a elevação da qualidade de vida da população do Município, especialmente dos seus segmentos mais carentes, reduzindo as desigualdades e disparidades sociais;

II – modernização e ampliação da infraestrutura, identificação da capacidade produtiva do Município com o objetivo de promover o seu desenvolvimento econômico, utilizando parcerias com os segmentos econômicos da comunidade e de outras esferas de governo;

III – desenvolvimento institucional mediante a modernização, reorganização da estrutura administrativa, valorização do setor público como gestor de bens e serviços essenciais, visando o fortalecimento das instituições públicas municipais;

IV – desenvolvimento de ações com vistas ao incremento da arrecadação e adoção de medidas de combate à inadimplência, à sonegação e à evasão de receitas;

V – austeridade na utilização de recursos públicos e consolidação do equilíbrio fiscal, através do controle das despesas, sem prejuízo da prestação dos serviços públicos ao cidadão;

VI – promoção do desenvolvimento de políticas voltadas para a formação educacional da criança e do adolescente, investindo, também, em ações de melhorias físicas das unidades escolares, ampliando-as, modernizando-as e adaptando-as às reais necessidades da população;

VII – ampliação do acesso da população aos serviços básicos de saúde, priorizando as ações que visem a redução da mortalidade infantil e das carências nutricionais;

VIII – apoio, divulgação, preservação e desenvolvimento do patrimônio histórico, cultural e artístico do Município, incentivando a participação da população nos eventos relacionados à história, cultura e arte.

Art. 3º. As ações prioritárias e metas da Administração Pública Municipal para o exercício de 2018 deverão ser definidas a partir dos programas e ações constantes no Plano Plurianual do Município referente ao quadriênio 2018-2021.

Art. 4º. O Anexo de Metas e Prioridades da Administração Municipal para o exercício de 2018 será publicado, através de Decreto Poder Executivo, juntamente com o Cronograma de Desembolso.

CAPÍTULO III

DAS METAS E RISCOS FISCAIS

Art. 5º. As metas fiscais de receita, despesa, resultado primário, nominal e montante da dívida pública para os exercícios de 2018 a 2020, assim como as demais informações de que trata o art. 4º da Lei Complementar Federal nº 101/2000, estão estabelecidas na forma dos anexos desta lei, elaborados em conformidade com as normas editadas pela Secretaria do Tesouro Nacional - STN.

§ 1º. As metas apresentadas no Anexo de Metas Fiscais são resultados presumidos a partir de parâmetros de crescimento do Produto Interno Bruto (PIB), taxas de inflação e projeções de crescimento das receitas oriundas de transferências federais e estaduais.



ESTADO DE SERGIPE
MUNICÍPIO DE TELHA
Poder Executivo

§ 2º. Quando da elaboração do projeto de lei orçamentária para o exercício de 2018, a estimativa de receita e a fixação de despesa poderão ser modificadas em vista dos parâmetros utilizados na atual projeção sofrerem alterações conjunturais, devendo as metas fiscais serem ajustadas, ficando automaticamente revistas as metas fiscais estabelecidas nesta Lei, em conformidade com os valores previstos e fixados na Lei Orçamentária de 2018.

§ 3º. O cumprimento das metas deve ser acompanhado com base nas informações divulgadas no Relatório Resumido da Execução Orçamentária e Relatório de Gestão Fiscal.

Art. 6º. Integra esta Lei, em atendimento ao disposto no § 3º, do art. 4º, da Lei Complementar nº Federal nº 101/2000, o Anexo de Riscos Fiscais, elaborado conforme instruções da Secretaria do Tesouro Nacional - STN.

Parágrafo único. Para fins do disposto no art. 4º, § 3º, da Lei Complementar Federal nº 101/2000 e nesta lei, são riscos fiscais os passivos contingentes e outros riscos capazes de afetar as contas públicas, constituídas de dívidas cuja existência depende de fatores imprevisíveis, tais como precatórios, restos a pagar com prescrição interrompida, débitos não quitados com concessionárias de serviços públicos, despesas classificáveis de acordo com o art. 37 da Lei Federal nº 4.320/1964 e outros passivos contingentes, riscos e eventos fiscais imprevistos.

CAPÍTULO IV

DIRETRIZES PARA A ELABORAÇÃO, EXECUÇÃO E ALTERAÇÕES DO ORÇAMENTO DO MUNICÍPIO, SUA ESTRUTURA E ORGANIZAÇÃO

Art. 7º. O Orçamento Fiscal e o da Seguridade Social terá sua despesa discriminada por:

- I – Unidade Orçamentária;
- II – Função;
- III – Subfunção;
- IV – Programa;
- V – Projeto, Atividade ou Operação Especial;
- VI – Categoria de Despesa;
- VII – Grupo de Despesa;
- VIII – Modalidade de Aplicação;
- IX – Fonte de Recurso.

§ 1º. Os conceitos de função, subfunção, programa, projeto, atividade e operação especial são aqueles definidos na Portaria nº 42 do Ministério do Planejamento, Orçamento e Gestão, de 14 de abril de 1999, e em suas alterações.

§ 2º. Os conceitos e códigos de categoria econômica, grupo de despesa e modalidade de aplicação são aqueles dispostos na Portaria Interministerial da Secretaria do

ESTADO DE SERGIPE

MUNICÍPIO DE TELHA

Poder Executivo

Tesouro Nacional e da Secretaria de Orçamento Federal nº 163, de 04 de abril de 2001, e suas alterações.

§ 3º. Após a sanção da lei orçamentária, os Poderes Executivo e Legislativo publicarão o QDD – Quadro de Detalhamento de Despesa, fazendo a discriminação da despesa até o nível de elemento de despesa ou, quando necessário, sub-elemento.

§ 4º. Em uma mesma ação, fica autorizada durante a execução orçamentária a criação, por Decreto, de elementos de despesa desde que na mesma categoria econômica, grupo de natureza de despesa e modalidade de aplicação já existente.

§ 5º. Poderão ser incluídas, por Decreto, novas ações ou novos elementos de despesas em ações já consignadas no orçamento, desde que sejam decorrentes de recursos de convênios, ou ainda, para adequar o orçamento aos programas cujos recursos sejam provenientes do Governo Federal e/ou Estadual, bem como, suas contrapartidas.

Art. 8º. A lei orçamentária anual será composta pelo Orçamento Fiscal e o da Seguridade Social, compreendendo todas as receitas e as despesas dos Poderes Executivo, Legislativo, fundos e autarquias instituídas e mantidas pelo Município.

Art. 9º. O Projeto de Lei Orçamentária deve ser apresentado com a forma e com o detalhamento descrito nesta Lei, aplicando-se, no que couber, as demais disposições legais.

Art. 10. O Projeto de Lei Orçamentária e a respectiva Lei para o ano 2018 devem ser constituídos de:

I - mensagem;

II - texto do projeto de lei;

III - quadros orçamentários consolidados;

IV – demais demonstrativos, relatórios e anexos estabelecidos pela legislação vigente, sobretudo a Lei Federal nº 4.320/64 e a Lei Complementar Federal nº 101/00, relativos aos Orçamentos Fiscal e da Seguridade Social.

Art. 11. Fica o Poder Executivo autorizado a alterar os anexos da lei orçamentária no caso de ocorrerem modificações na estrutura administrativa do Município, decorrente de lei sancionada após o encaminhamento do Projeto de Lei de Diretrizes Orçamentárias para 2018 à Câmara Municipal, desde que estas alterações não impliquem em alteração no valor total da despesa fixada na lei orçamentária.

Art. 12. Além da observância das prioridades e metas que estão previstas no Plano Plurianual - PPA 2018-2021, a Lei Orçamentária e seus créditos adicionais somente devem incluir projetos novos se:

I - estiver contemplado no Plano Plurianual ou em lei que autorize a sua inclusão, caso a sua execução abranja mais de um exercício financeiro;

II - os recursos alocados viabilizarem a conclusão de uma etapa ou a obtenção de uma unidade completa; e,

III - não implique em paralisação de projetos prioritários em execução.

Art. 13. As propostas de modificação da Lei Orçamentária por créditos adicionais serão apresentadas na forma e com o detalhamento estabelecido na Lei Orçamentária Anual.



ESTADO DE SERGIPE
MUNICÍPIO DE TELHA
Poder Executivo

Art. 14. Fica o Poder Executivo Municipal autorizado a firmar contratos de parcerias público-privadas, nos termos da Lei Federal nº 11.079, de 30 de novembro de 2004, e suas alterações, para a execução de projetos prioritários definidos pelo Governo.

Art. 15. A lei orçamentária conterá recursos para a transferência financeira a consórcios públicos que o Município fizer parte como ente consorciado, nos termos previstos na Lei Federal nº 11.107, de 06/04/2005.

Art. 16. Durante a execução orçamentária do exercício de 2018, fica o Poder Executivo autorizado a realizar transposições, remanejamentos e transferências.

§ 1º. A transposição, remanejamento e transferência são instrumentos de flexibilização orçamentária, diferenciando-se dos créditos adicionais que têm a função de corrigir desvios de planejamento.

§ 2º. Para efeitos desta Lei entende-se como:

I – transposição, a realocação de recursos que ocorre entre programas de governo, dentro do mesmo órgão, ampliando, desta forma, um programa previsto na lei orçamentária com recursos de outro também nela previsto;

II – remanejamento, o deslocamento de créditos e dotações relativos à extinção, desdobramento, criação ou incorporação de unidades orçamentárias na estrutura organizacional do Município, ainda, de créditos ou valores de dotações relativas a servidores que haja alteração de lotação durante o exercício;

III – transferência, a realocação de recursos que ocorre dentro do mesmo órgão, num mesmo programa de governo, mantendo-se o programa em funcionamento;

Art. 17. A lei orçamentária para 2018 conterá Reserva de Contingência em montante equivalente a, no mínimo, 0,5% (meio por cento) da Receita Corrente Líquida, apurada nos termos do inciso IV do art. 2º da Lei Complementar Federal nº 101, de 04 de maio de 2000, destinada a atender aos passivos contingentes e a outros riscos e eventos fiscais imprevistos.

Parágrafo único. Na hipótese de não utilização da Reserva de Contingência nos fins previstos no "caput" deste artigo, os recursos correspondentes podem ser destinados à cobertura de créditos suplementares e especiais que necessitem ser abertos para reforço ou inclusão de dotações orçamentárias, de acordo com a avaliação da Administração Pública.

Art. 18. O projeto de Lei Orçamentária deve ter as receitas e as despesas orçadas segundo os preços vigentes em julho de 2017, podendo ser atualizadas pela variação dos índices oficiais da inflação (Índice de Preço ao Consumidor Amplo – IPCA, do Instituto Brasileiro de Geografia e Estatística) referente ao período de agosto a dezembro de 2017.

Parágrafo único. As previsões de receita no projeto de Lei Orçamentária observarão as normas técnicas e legais, considerarão os efeitos das alterações na legislação, da variação do índice de preços, do crescimento econômico ou de qualquer outro fator relevante.

Art. 19. Para fins de consolidação da Proposta Orçamentária do Município para o exercício de 2018, o Poder Legislativo encaminhará ao Poder Executivo, até 31 de julho de 2017, a sua proposta orçamentária, observadas as disposições desta lei.

Art. 20. O órgão responsável pelo setor jurídico do Município encaminhará ao órgão encarregado da elaboração do orçamento, até 31 de julho de 2017, a relação dos débitos atualizados e constantes de precatórios judiciais a serem incluídos na proposta

ESTADO DE SERGIPE
MUNICÍPIO DE TELHA
Poder Executivo

orçamentária para o exercício de 2018, conforme determina o art. 100, § 1º, da Constituição Federal, com a redação dada pela Emenda Constitucional nº 30/2000.

Parágrafo único. O pagamento de precatórios judiciais será efetuado em categoria de programação específica, incluída na Lei Orçamentária para esta finalidade.

Art. 21. Na apreciação pelo Poder Legislativo do projeto de Lei Orçamentária Anual, as emendas serão apresentadas na forma das disposições constitucionais e conforme estabelecido na Lei Orgânica do Município, serão acompanhadas de exposição de motivos que as justifiquem, e, somente poderão ser aprovadas caso:

I – sejam compatíveis com o Plano Plurianual e com a Lei de Diretrizes Orçamentárias;

II – indiquem os recursos necessários, admitidos apenas os provenientes de anulação de despesas, excluídos os que incidam sobre:

a) dotação para pessoal e seus encargos;

b) serviço da dívida;

c) dotações destinadas à Educação, Saúde e Assistência Social;

d) recursos vinculados a transferências voluntárias dos Governos Estadual e Federal;

III – sejam relacionadas com:

a) a correção de erros ou omissões;

b) os dispositivos do texto do projeto de lei.

Art. 22. A Lei Orçamentária para o exercício de 2018 conterá previsão de contrapartida de transferências voluntárias, em conformidade com o percentual proposto em projetos de captação de recursos encaminhados a órgãos e entidades da União, Estados e entidades não governamentais.

Art. 23. Firmado o instrumento de transferência voluntária, fica autorizada a suplementação das dotações necessárias à sua execução, tendo como limite o valor do repasse financeiro pactuado e da contrapartida, não devendo este valor ser considerado no limite para abertura de créditos adicionais que será autorizado na Lei Orçamentária de 2018.

Art. 24. Conforme estabelecido no § 1º, do art. 12, da Lei Complementar Federal nº 101/2000, a Câmara de Vereadores só poderá reestimar a receita prevista na lei orçamentária, se comprovado erro ou omissão de ordem técnica ou legal em sua estimativa.

Art. 25. O Poder Executivo deverá elaborar e publicar a programação financeira e o cronograma de execução mensal de desembolso, especificado por órgão, nos termos do art. 8º da Lei Complementar Federal nº 101, de 4 de maio de 2000, visando ao cumprimento da meta de resultado primário estabelecida nesta lei.

Art. 26. Caso necessária a limitação do empenho das dotações orçamentárias e da movimentação financeira para o cumprimento do disposto no artigo 9º, da Lei Complementar Federal nº 101/2000, visando atingir as metas fiscais previstas nos anexos desta lei, esta será feita de forma proporcional ao montante dos recursos alocados para o atendimento de “Outras Despesas Correntes” e “Investimentos” de cada Poder.



ESTADO DE SERGIPE
MUNICÍPIO DE TELHA
Poder Executivo

§ 1º. Não serão objetos de limitação de empenho as despesas com Educação, Saúde, Assistência Social, bem como, outras despesas que constituam obrigações constitucionais ou legais.

§ 2º. Na hipótese da ocorrência do disposto no *caput* deste artigo, o Poder Executivo comunicará ao Poder Legislativo, o montante que caberá a cada um tornar indisponível para empenho e movimentação financeira.

Art. 27. No exercício de 2018, o total da despesa do Poder Legislativo Municipal não poderá ultrapassar os limites definidos no Art. 29-A e incisos da Constituição Federal.

Art. 28. A execução orçamentária e a contabilidade do Legislativo, dos Fundos Municipais e das Autarquias, serão processadas de forma independente, mas integrada ao Executivo para fins de consolidação das contas do Município.

Art. 29. O projeto de Lei Orçamentária para o exercício de 2018 deverá observar os limites mínimos de gastos com a manutenção e desenvolvimento do ensino e com ações e serviços públicos de saúde, estabelecidos na Constituição Federal.

§ 1º. A aplicação dos recursos na manutenção e desenvolvimento do ensino, além das disposições constitucionais e legais, deverá respeitar as normas emanadas do Ministério da Educação e do Tribunal de Contas do Estado de Sergipe, em especial a Resolução TC nº 243/07, e suas alterações.

§ 2º. As despesas com ações e serviços de saúde serão realizadas em conformidade com as normas constitucionais e legais, observando-se ainda às determinações do Ministério da Saúde e do Tribunal de Contas do Estado de Sergipe, em especial a Resolução TC nº 283/13, e suas alterações.

Art. 30. Quando a abertura de crédito especial implicar em alteração das metas e prioridades constantes dos quadros demonstrativos desta Lei e do Plano Plurianual - PPA 2018-2021, fica o Poder Executivo autorizado a fazer as readequações necessárias à execução, acompanhamento, controle e avaliação da ação programada.

Art. 31. As transferências de recursos orçamentários a instituições privadas sem fins lucrativos devem obedecer às disposições pertinentes contidas no art. 26 da Lei Complementar Federal nº 101, de 04 de maio de 2000, sendo:

I - Subvenções Sociais - as destinadas a despesas correntes de instituições privadas sem fins lucrativos, prestadoras de serviços de assistência social, médica, educacional e cultural, de natureza continuada, regidas pelo que estabelecem os arts. 16 e 17, da Lei Federal nº 4.320, de 17 de março de 1964;

II - Contribuições - as destinadas a despesas correntes das demais instituições privadas sem fins lucrativos, que não as enquadradas no inciso I deste artigo, firmadas em parceria com a administração pública municipal para o desenvolvimento de programas e ações que contribuam diretamente para o alcance de diretrizes, objetivos e metas previstas no Plano Plurianual;

III - Auxílios - as destinadas a despesas de capital de instituições privadas sem fins lucrativos, compreendendo tanto as entidades referidas no inciso I, quanto às mencionadas no inciso II, deste artigo.

Art. 32. É vedada a inclusão, tanto na lei orçamentária quanto em seus créditos adicionais, de dotações a título de subvenções sociais e/ou auxílios financeiros a entidades privadas e a pessoas físicas, ressalvadas aquelas autorizadas em lei, de acordo

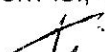

ESTADO DE SERGIPE
MUNICÍPIO DE TELHA
Poder Executivo

com o disposto no art. 26 da Lei Complementar nº 101/2000, e que preenchem as seguintes condições:

I – sejam entidades privadas de atendimento direto ao público, nas áreas de assistência social, saúde, educação, cultura, esportes, turismo, meio ambiente, de fomento à produção e à geração de emprego e renda;

II – sejam pessoas físicas carentes, assim reconhecidas por órgão público federal, estadual ou pelo setor social do Município;

III – participem de concursos, gincanas, atividades esportivas e culturais e outras festividades incentivadas e/ou promovidas pelo Poder Público Municipal, aos quais sejam ofertados premiações ou auxílios financeiros.

§ 1º. As entidades privadas beneficiadas, a qualquer título, submeter-se-ão à fiscalização do Poder Concedente com a finalidade de verificar o cumprimento de metas e objetivos para os quais receberam recursos.

§ 2º. Os repasses de recursos de que trata o parágrafo anterior serão efetivados mediante convênios, conforme determina o artigo 116 e parágrafos da Lei Federal nº 8.666, de 21 de junho de 1993.

§ 3º. É vedada a celebração de convênio com entidade em situação irregular com o Município, em decorrência de transferência feita anteriormente.

Art. 33. Fica o Poder Executivo autorizado a realizar, diretamente, despesas de custeio para a manutenção dos caixas escolares da rede pública municipal de ensino que receberem recursos diretamente do Governo Federal por meio do PDDE - Programa Dinheiro Direto na Escola.

Art. 34. Os Poderes Executivo e Legislativo ficam autorizados a firmar convênios de cooperação técnica com entidades privadas voltadas para a defesa do municipalismo e da preservação da autonomia municipal.

Art. 35. Para fins de cumprimento do art. 62 da Lei Complementar Federal nº 101/2000, fica o Município autorizado a firmar convênio ou congêneres, com a União e/ou Estado, com vistas:

I - ao funcionamento dos serviços de segurança pública;

II - a possibilitar o assessoramento técnico aos produtores rurais do Município;

III - a utilização conjunta, no Município, de máquinas e equipamentos de propriedade do Estado e/ou União;

IV - a cessão de servidores para o funcionamento de cartórios eleitorais;

V - ao desenvolvimento de programas prioritários nas áreas de educação, cultura, saúde, assistência social, agricultura, habitação e outras de relevante interesse público, sem ônus para o Município, ou com contrapartida.



ESTADO DE SERGIPE

MUNICÍPIO DE TELHA

Poder Executivo

CAPÍTULO V

DAS DIRETRIZES RELATIVAS ÀS DESPESAS DO MUNICÍPIO COM PESSOAL E ENCARGOS SOCIAIS

Art. 36. Para efeitos desta Lei, entende-se como despesa total com pessoal, o somatório dos gastos com os ativos, os inativos e os pensionistas, relativos a mandatos eletivos, cargos, funções ou empregos, civis e de membros de Poder, com quaisquer espécies remuneratórias, tais como vencimentos e vantagens, fixas e variáveis, subsídios, proventos da aposentadoria, reformas e pensões, inclusive adicionais, gratificações, horas extras e vantagens pessoais de qualquer natureza, bem como encargos sociais e contribuições recolhidas pelo Município às entidades de previdência.

Art. 37. Os contratos de terceirização de mão de obra que se referem à substituição de servidores e empregados públicos serão contabilizados como "Outras Despesas de Pessoal".

Parágrafo único. Não se considera como substituição de servidores e empregados públicos, para efeito do caput deste artigo, os contratos realizados com OSCIP – Organização da Sociedade Civil de Interesse Público;

Art. 38. As dotações orçamentárias destinadas às despesas com pessoal e encargos sociais, em cada Poder, serão estimadas, para o exercício de 2018, com base na folha de pagamento de julho de 2017, projetada para o exercício, considerando os eventuais acréscimos legais, ficando autorizada a suplementação das dotações necessárias à sua execução, não devendo esse valor ser considerado no limite para abertura de créditos adicionais que será autorizado na Lei Orçamentária 2018.

Art. 39. Na lei orçamentária do exercício de 2018, as despesas com pessoal e encargos sociais devem estar de acordo com os limites estabelecidos na Lei Complementar Federal nº 101, de 04 de maio de 2000.

Parágrafo único. Na apuração prevista no "caput", deverão ser considerados os limites definidos no inciso III, do art. 19 da Lei Complementar (Federal) nº 101, de 04 de maio de 2000.

Art. 40. Para fins de atendimento ao disposto no § 1º, inciso II do art. 169 da Constituição Federal, observado o inciso I do mesmo parágrafo, ficam autorizadas as concessões de quaisquer vantagens, aumentos de remuneração, criação de cargos, empregos e funções, alterações de estrutura de carreiras, bem como admissões ou contratações de pessoal a qualquer título, inclusive a realização de concursos públicos para provimento de cargos, observadas as condições e os critérios estabelecidos em leis específicas para cada situação.

CAPÍTULO VI

DAS DIRETRIZES RELATIVAS À DÍVIDA PÚBLICA MUNICIPAL

Art. 41. Poderão ser incluídas no projeto de lei orçamentária dotações relativas às operações de crédito contratadas ou cujas cartas-consulta tenham sido autorizadas, ou aquelas que virão a ser pleiteadas.

Art. 42. As operações de crédito serão autorizadas por lei específica.



ESTADO DE SERGIPE
MUNICÍPIO DE TELHA
Poder Executivo

Art. 43. A lei orçamentária anual conterá autorização para realização de operação de crédito por antecipação da receita orçamentária, obedecidas as determinações estabelecidas em resolução do Senado Federal.

CAPÍTULO VII

DAS DIRETRIZES SOBRE A LEGISLAÇÃO TRIBUTÁRIA

Art. 44. Caso necessário, o Poder Executivo encaminhará à Câmara Municipal projeto de lei dispendo sobre alterações na legislação tributária municipal e incremento da receita, incluindo:

- I – adaptação e ajustamento da legislação tributária às alterações da correspondente legislação Estadual e Federal;
- II – revisões e simplificações da legislação tributária municipal;
- III – aperfeiçoamento dos instrumentos de proteção dos créditos tributários;
- IV – estabelecimento de critérios de compensação de renúncia caso o Município conceda incentivos ou benefícios de natureza tributária.

Art. 45. Projeto de Lei que conceda ou amplie incentivo ou benefício de natureza tributária só será aprovado ou editado se atendidas as exigências do art. 14, da Lei Complementar Federal nº 101/2000.

Art. 46. Os tributos lançados e não arrecadados, inscritos em dívida ativa, cujos custos para cobrança sejam superiores ao crédito tributário, poderão ser cancelados, mediante autorização em Lei, não se constituindo como renúncia de receita.

Art. 47. Para efeito do disposto no art. 14 da Lei Complementar Federal nº 101/2000, não será considerada como renúncia de receita:

- I – a previsão feita a maior de receitas na elaboração da proposta orçamentária;
- II – a não retenção de encargos sociais;
- III – a não retenção de tributos municipais e de Imposto de Renda, que posteriormente venham a ser recolhidos diretamente pelo contribuinte;
- IV – a não retenção de tributos municipais, que não tendo sido pagos pelo contribuinte posteriormente, desde que venham a ser inscritos na dívida ativa;

CAPÍTULO VIII

**DAS DIRETRIZES PARA ACESSO A INFORMAÇÃO
E A TRANSPARÊNCIA PÚBLICA**

Art. 48. Os Poderes Executivo e Legislativo devem dar ampla divulgação, inclusive em sítios da Internet, de modo a evidenciar a transparência da gestão fiscal, observando-se o princípio da publicidade e permitindo-se o amplo acesso da sociedade a todas as informações relativas às Leis das Diretrizes Orçamentárias, do Plano Plurianual, do Orçamento Anual e das Contas Anuais do Governo Municipal.

X

ESTADO DE SERGIPE
MUNICÍPIO DE TELHA
Poder Executivo

Art. 49. O Projeto de Lei Orçamentária não deverá ser aprovado sem que tenha sido realizada audiência pública, garantindo a participação do cidadão no debate da definição das prioridades municipais, e cumprindo o que estabelece o Parágrafo único, do art. 48, da Lei Complementar Federal nº 101/00 – Lei de Responsabilidade Fiscal e o art. 44, da Lei Federal nº 10.257/01 – Estatuto das Cidades.

Art. 50. Os Poderes Executivo e Legislativo devem garantir aos cidadãos os procedimentos necessários para o acesso à informação, conforme determinado pela Lei Federal nº 15.527, de 18 de novembro de 2011.

CAPÍTULO IX
DAS DISPOSIÇÕES FINAIS

Art. 51. Cabe ao órgão central de planejamento do Poder Executivo a responsabilidade pela coordenação da elaboração da proposta orçamentária de que trata esta lei.

Art. 52. O Executivo Municipal enviará a proposta da Lei Orçamentário de 2018 e do Plano Plurianual - PPA 2018-2021 à Câmara Municipal até o dia 30 de setembro de 2018, que a apreciará e a devolverá para sanção até o encerramento da sessão legislativa anual.

§ 1º. A Câmara Municipal não entrará em recesso enquanto não cumprir o disposto no *caput* deste artigo.

§ 2º Se o Projeto de Lei Orçamentária anual não for sancionado até 31 de dezembro de 2017, fica o Executivo Municipal autorizado a executar a proposta orçamentária na forma original encaminhada ao Poder Legislativo, até a sanção da respectiva lei orçamentária anual.

Art. 53. O Poder Executivo poderá encaminhar mensagem ao Poder Legislativo para propor modificações no projeto de lei orçamentária anual enquanto não iniciada a sua votação, no tocante as partes cuja alteração é proposta.

Art. 54. Fica o Poder Executivo autorizado a firmar contratos de parcelamentos com a Secretaria da Receita Federal do Brasil, Procuradoria Geral da Fazenda Nacional, Caixa Econômica Federal e Concessionárias de Serviços Públicos.

Art. 55. A criação, expansão ou aperfeiçoamento de ação governamental que acarrete aumento de despesa, observará o disposto no art. 16 da Lei Complementar Federal n.º 101/2000, considerando-se despesa irrelevante, para fins de aplicação do referido dispositivo:

I - as despesas cujo valor não ultrapasse a 10% (dez por cento) da despesa total fixada na lei orçamentária;

II – as despesas decorrentes de obrigações legais ou constitucionais;

III – as despesas com Saúde, Educação ou Assistência Social;

IV – as despesas decorrentes de contratos ou convênios.

Art. 56. Serão consideradas legais as despesas com multas, juros e outros acréscimos decorrentes de eventual atraso no pagamento de compromissos por insuficiência



ESTADO DE SERGIPE
MUNICÍPIO DE TELHA
Poder Executivo

de caixa e/ou necessidade de priorização do pagamento de despesas imprescindíveis ao pleno funcionamento das atividades administrativas essenciais.

Art. 57. Fica autorizado o pagamento de diárias aos Conselheiros Municipais, nas mesmas condições de direito dos servidores efetivos.

Art. 58. Esta lei entra em vigor na data de sua publicação.

Art. 59. Revogam-se as disposições em contrário.

TELHA/SE, 12/11/17

FLAVIO FREIRE DIAS
Prefeito

ANEXO DE METAS FISCAIS

MUNICÍPIO DE TELHA
LEI DE DIRETRIZES ORÇAMENTÁRIAS
ANEXO DE METAS FISCAIS
METAS ANUAIS
2018

R\$ 1,00

| ESPECIFICAÇÃO | 2018 | | | 2019 | | | 2020 | | |
|-------------------------------------|--------------------|-----------------|-----------------------|--------------------|-----------------|-----------------------|--------------------|-----------------|-----------------------|
| | Valor Corrente (a) | Valor Constante | % PIB (a / PIB) x 100 | Valor Corrente (b) | Valor Constante | % PIB (b / PIB) x 100 | Valor Corrente (c) | Valor Constante | % PIB (c / PIB) x 100 |
| | Despesa Total | 15.000.000 | 14.354.067 | 0,032 | 15.825.000 | 14.360.254 | 0,031 | 16.616.250 | 14.349.093 |
| Despesas Primárias (I) | 14.900.000 | 14.258.373 | 0,032 | 15.719.500 | 14.264.519 | 0,031 | 16.505.475 | 14.253.433 | 0,031 |
| Despesas Totais | 15.000.000 | 14.354.067 | 0,032 | 15.825.000 | 14.360.254 | 0,031 | 16.616.250 | 14.349.093 | 0,031 |
| Despesas Primárias (II) | 14.750.000 | 14.114.833 | 0,031 | 15.561.250 | 14.120.917 | 0,031 | 16.339.313 | 14.109.942 | 0,031 |
| Resultado Primário (III) = (I - II) | 150.000 | 143.541 | 0,000 | 158.250 | 143.603 | 0,000 | 166.163 | 143.491 | 0,000 |
| Resultado Nominal | 100.000 | 95.694 | 0,000 | 100.000 | 90.744 | 0,000 | 100.000 | 86.356 | 0,000 |
| Resultado da Pública Consolidada | 1.200.000 | 1.148.325 | 0,003 | 1.266.000 | 1.148.820 | 0,002 | 1.329.300 | 1.147.927 | 0,003 |
| Resultado da Consolidada Líquida | -800.000 | -765.550 | -0,002 | -700.000 | -635.209 | -0,001 | -600.000 | -518.135 | -0,001 |
| Primárias advindas de PPP (IV) | | | | | | | | | |
| Primárias geradas por PPP (V) | | | | | | | | | |
| do saldo das PPP (VI) - (IV - V) | | | | | | | | | |

NÃO HÁ EXPECTATIVAS, NESTA DATA, PARA CONTRATOS DE PPP

: O cálculo das metas foi realizado considerando-se o seguinte cenário macroeconômico:

| VARIÁVEIS | EXERCÍCIOS | |
|---|------------|----------------|
| | 2018 | 2019 |
| Índice médio (%) projetada com base em índices oficiais (IPCA) - deflação prevista pelo Banco Central (1) | 4,5 | 5,5 |
| Índice do PIB do ESTADO (em R\$ 1.000,00) (2) | 47.801.981 | 51.119.439 |
| | | 53.675.411 (3) |

(1) os percentuais da inflação foram divulgados pelo Banco Central do Brasil (Boletim Focus, março de 2017 e Sistema de Expectativas de Mercado);

(2) os valores do PIB do Governo do Estado para 2018 e 2019 foram obtidos na Lei 8.139, de 28 de julho de 2016.

(3) o valor do PIB do Governo do Estado para 2020 foi obtido multiplicando-se a inflação para 2020 sobre o PIB de 2019.



MUNICÍPIO DE TELHA
LEI DE DIRETRIZES ORÇAMENTÁRIAS
ANEXO DE METAS FISCAIS
AVALIAÇÃO DO CUMPRIMENTO DAS METAS FISCAIS DO EXERCÍCIO ANTERIOR
2018

AMF - Demonstrativo II (LRF, art. 4º, §2º, inciso I)

R\$ 1.00

| ESPECIFICAÇÃO | Metas Previstas em 2016 (a) | % PIB | Metas Realizadas em 2016 (b) | % PIB | Variação | |
|-----------------------------|-----------------------------------|-------|------------------------------------|---------|----------------------|------------------|
| | | | | | Valor (c) = (b-a) | % (c/a) x 100 |
| Receita Total | 14.000.000 | 0,043 | 14.700.456 | 0,045 | 700.456 | 5,00 |
| Receita Não-Financeira (I) | 13.886.300 | 0,042 | 14.598.987 | 0,044 | 712.687 | 5,13 |
| Despesa Total | 14.000.000 | 0,043 | 9.717.018 | 0,030 | -4.282.982 | (30,59) |
| Despesa Não-Financeira (II) | 13.905.000 | 0,042 | 9.619.026 | 0,029 | -4.285.974 | (30,82) |
| Resultado Primário (I-II) | -18.700 | 0,000 | 4.979.961 | 0,015 | 4.998.661 | ##### |
| Resultado Nominal | 0 | 0,000 | 0 | 0,000 | 0 | #DIV/0! |
| Dívida Pública Consolidada | 0 | 0,000 | 1.120.881 | 0,003 | 1.120.881 | #DIV/0! |
| Dívida Consolidada Líquida | 0 | 0,000 | -3.155.523 | (0,010) | -3.155.523 | #DIV/0! |



MUNICÍPIO DE TELHÁ
LEI DE DIRETRIZES ORÇAMENTÁRIAS
ANEXO DE METAS FISCAIS
METAS FISCAIS ATUAIS COMPARADAS COM AS FIXADAS NOS TRÊS EXERCÍCIOS ANTERIORES
2018

R\$ 1.00

| ESPECIFICAÇÃO | VALORES A PREÇOS CORRENTES | | | | | | | | | | |
|-------------------------------|----------------------------|------------|-------|------------|--------|------------|---------|------------|--------|------------|--------|
| | 2014 | 2015 | % | 2016 | % | 2018 | % | 2019 | % | 2020 | % |
| receita Total | 15.500.000 | 17.400.000 | 12,26 | 14.000.000 | -19,54 | 15.000.000 | 7,14 | 15.825.000 | 5,50 | 16.616.250 | 5,00 |
| receitas Não-Financeiras (I) | 15.408.800 | 17.307.900 | 12,32 | 13.886.300 | -19,77 | 14.900.000 | 7,30 | 15.719.500 | 5,50 | 16.505.475 | 5,00 |
| despesa Total | 15.500.000 | 17.400.000 | 12,26 | 14.000.000 | -19,54 | 15.000.000 | 7,14 | 15.825.000 | 5,50 | 16.616.250 | 5,00 |
| despesas Não-Financeiras (II) | 15.500.000 | 17.395.000 | 12,23 | 13.905.000 | -20,06 | 14.750.000 | 6,08 | 15.561.250 | 5,50 | 16.339.313 | 5,00 |
| resultado Primário (I - II) | -91.200 | -87.100 | -4,50 | -18.700 | -78,53 | 150.000 | -902,14 | 158.250 | 5,50 | 166.163 | 5,00 |
| resultado Nominal | 0 | 0 | | 0 | | 100.000 | | 100.000 | 0,00 | 100.000 | 0,00 |
| receita Pública Consolidada | 0 | 0 | | 0 | | 1.200.000 | | 1.266.000 | 5,50 | 1.329.300 | 5,00 |
| receita Consolidada Líquida | 0 | 0 | | 0 | | -800.000 | | -700.000 | -12,50 | -600.000 | -14,29 |

| ESPECIFICAÇÃO | VALORES A PREÇOS CONSTANTES | | | | | | | | | | |
|-------------------------------|-----------------------------|------------|-------|------------|--------|------------|---------|------------|--------|------------|--------|
| | 2014 | 2015 | % | 2016 | % | 2018 | % | 2019 | % | 2020 | % |
| receita Total | 15.500.000 | 17.400.000 | 12,26 | 14.000.000 | -19,54 | 14.354.067 | 2,53 | 14.360.254 | 0,04 | 14.349.093 | -0,08 |
| receitas Não-Financeiras (I) | 15.408.800 | 17.307.900 | 12,32 | 13.886.300 | -19,77 | 14.258.373 | 2,68 | 14.264.519 | 0,04 | 14.253.433 | -0,08 |
| despesa Total | 15.500.000 | 17.400.000 | 12,26 | 14.000.000 | -19,54 | 14.354.067 | 2,53 | 14.360.254 | 0,04 | 14.349.093 | -0,08 |
| despesas Não-Financeiras (II) | 15.500.000 | 17.395.000 | 12,23 | 13.905.000 | -20,06 | 14.114.833 | 1,51 | 14.120.917 | 0,04 | 14.109.942 | -0,08 |
| resultado Primário (I - II) | -91.200 | -87.100 | -4,50 | -18.700 | -78,53 | 143.541 | -867,60 | 143.603 | 0,04 | 143.491 | -0,08 |
| resultado Nominal | 0 | 0 | | 0 | | 95.694 | | 90.744 | -5,17 | 86.356 | -4,84 |
| receita Pública Consolidada | 0 | 0 | | 0 | | 1.148.325 | | 1.148.820 | 0,04 | 1.147.927 | -0,08 |
| receita Consolidada Líquida | 0 | 0 | | 0 | | -765.550 | | -635.209 | -17,03 | -518.135 | -18,43 |

ntc:

fein

MUNICÍPIO DE TELHA
LEI DE DIRETRIZES ORÇAMENTÁRIAS
ANEXO DE METAS FISCAIS
MARGEM DE EXPANSÃO DAS DESPESAS OBRIGATÓRIAS DE CARÁTER CONTINUADO
2018

R\$ 0,00

| EVENTOS | Valor Previsto para 2018 |
|--|--------------------------|
| Aumento Permanente da Receita | 300.000 |
| (-) Transferências constitucionais | 0 |
| (-) Transferências ao FUNDEB | 60.000 |
| Balço Final do Aumento Permanente de Receita (I) | 240.000 |
| Redução Permanente de Despesa (II) | 0 |
| Margem Bruta (III) = (I+II) | 240.000 |
| Balço Utilizado da Margem Bruta (IV) | 0 |
| Novas DOCC | 0 |
| Novas DOCC geradas por PPP | 0 |
| Margem Líquida de Expansão de DOCC (V) = (III-IV) | 240.000 |

Fonte:



MUNICÍPIO DE TELHA
LEI DE DIRETRIZES ORÇAMENTÁRIAS
ANEXO DE METAS FISCAIS
EVOLUÇÃO DO PATRIMÔNIO LÍQUIDO
2018

R\$ 1,00

| MF - Demonstrativo IV (LRF, art.4º, §2º, inciso III) | | | | | | |
|--|----------|---------------|----------|---------------|----------|---------------|
| PATRIMÔNIO LÍQUIDO | 2016 | % | 2015 | % | 2014 | % |
| Patrimônio/Capital | 0 | 100,00 | 0 | 100,00 | 0 | 100,00 |
| Reservas | 0 | 0,00 | 0 | 0,00 | 0 | 0,00 |
| Resultado Acumulado | 0 | 0,00 | 0 | 0,00 | 0 | 0,00 |
| TOTAL | 0 | 100,00 | 0 | 100,00 | 0 | 100,00 |

| REGIME PREVIDENCIÁRIO | | | | | | |
|------------------------------|---|---|------|---|------|---|
| PATRIMÔNIO LÍQUIDO | 2016 | % | 2015 | % | 2014 | % |
| Patrimônio/Capital | | | | | | |
| Reservas | MUNICÍPIO NÃO POSSUI REGIME PRÓPRIO DE PREVIDÊNCIA SOCIAL | | | | | |
| Resultado Acumulado | | | | | | |
| TOTAL | | | | | | |

Fonte:



MUNICÍPIO DE TELHA
LEI DE DIRETRIZES ORÇAMENTÁRIAS
ANEXO DE METAS FISCAIS
ORIGEM E APLICAÇÃO DOS RECURSOS OBTIDOS COM A ALIENAÇÃO DE ATIVOS
2018

DMF - Demonstrativo V (LRF, art.4º, §2º, inciso III)

R\$ 1,00

| RECEITAS REALIZADAS | 2016 (a) | 2015 (d) | 2014 |
|---------------------------|-------------|-------------|------|
| RECEITAS DE CAPITAL | | | |
| ALIENAÇÃO DE ATIVOS | | | |
| Alienação de Bens Móveis | 0 | 0 | 0 |
| Alienação de Bens Imóveis | 0 | 0 | 0 |
| TOTAL | 0 | 0 | 0 |

| DESPESAS EXECUTADAS | 2016 (b) | 2015 (e) | 2014 |
|---|-------------------|-------------------|------|
| APLICAÇÃO DOS RECURSOS DA ALIENAÇÃO DE ATIVOS | | | |
| DESPESAS DE CAPITAL | | | |
| Investimentos | 0 | 0 | 0 |
| Inversões Financeiras | 0 | 0 | 0 |
| Amortização da Dívida | 0 | 0 | 0 |
| DESPESAS CORRENTES DOS REGIMES DE PREVID. | | | |
| Regime Geral de Previdência Social | 0 | 0 | 0 |
| Regime Próprio dos Servidores Públicos | 0 | 0 | 0 |
| TOTAL | 0 | 0 | 0 |
| SALDO FINANCEIRO | $(c) = (a-b)+(f)$ | $(f) = (d-e)+(g)$ | (g) |
| | 0 | 0 | 0 |

Fonte:

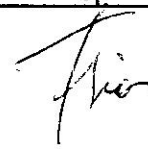

MUNICÍPIO DE TELHA
LEI DE DIRETRIZES ORÇAMENTÁRIAS
ANEXO DE METAS FISCAIS
RECEITAS E DESPESAS PREVIDENCIÁRIAS DO RPPS
2018

| AMF - Demonstrativo VI (LRF, art.4º, §2º, inciso IV, alínea "a") | R\$ 1,00 | | |
|--|----------|---------|---------|
| RECEITAS PREVIDENCIÁRIAS | <Ano-4> | <Ano-3> | <Ano-2> |
| RECEITAS CORRENTES | | | |
| Receita de Contribuições | | | |
| Pessoal Civil | | | |
| Pessoal Militar | | | |
| Outras Contribuições Previdenciárias | | | |
| Compensação Previdenciária entre RGPS e RPPS | | | |
| Receita Patrimonial | | | |
| Outras Receitas Correntes | | | |
| RECEITAS DE CAPITAL | | | |
| Alienação de Bens | | | |
| Outras Receitas de Capital | | | |
| REPASSES PREVIDENCIÁRIOS RECEBIDOS PELO RPPS | | | |
| Contribuição Patronal do Exercício | | | |
| Pessoal Civil | | | |
| Pessoal Militar | | | |
| Contribuição Patronal de Exercícios Anteriores | | | |
| Pessoal Civil | | | |
| Pessoal Militar | | | |
| REPASSES PREVID. PARA COBERTURA DE DÉFICIT | | | |
| TOTAL DAS RECEITAS PREVIDENCIÁRIAS (I) | | | |
| | | | |
| DESPESAS PREVIDENCIÁRIAS | <Ano-4> | <Ano-3> | <Ano-2> |
| ADMINISTRAÇÃO GERAL | | | |
| Despesas Correntes | | | |
| Despesas de Capital | | | |
| PREVIDÊNCIA SOCIAL | | | |
| Pessoal Civil | | | |
| Pessoal Militar | | | |
| Outras Despesas Correntes | | | |
| Compensação Previd. de aposent. RPPS e RGPS | | | |
| Compensação Previd. de Pensões entre RPPS e RGPS | | | |
| TOTAL DAS DESPESAS PREVIDENCIÁRIAS (II) | | | |
| RESULTADO PREVIDENCIÁRIO (I – II) | | | |
| DISPONIBILIDADES FINANCEIRAS DO RPPS | | | |

Fonte:

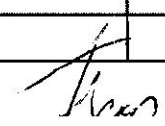

MUNICÍPIO DE TELHA
LEI DE DIRETRIZES ORÇAMENTÁRIAS
ANEXO DE METAS FISCAIS
PROJEÇÃO ATUARIAL DO RPPS
2018

LRF, art.4º, §2º, inciso IV, alínea a

R\$ milhares

| EXERCÍCIO | REPASSE CONTRIB. PATRONAL (a) | RECEITAS PREVID. | DESPESAS PREVID. | RESULTADO PREVID. | REPASSE RECEBIDO P/COBERTURA DE DÉFICIT RPPS |
|---|-------------------------------------|---------------------|---------------------|----------------------|--|
| | | Valor (b) | Valor (c) | Valor (d)=(a+b-c) | |
| MUNICÍPIO NÃO POSSUI REGIME PRÓPRIO DE PREVIDÊNCIA SOCIAL | | | | | |

Fonte:



MUNICÍPIO DE TELHA
LEI DE DIRETRIZES ORÇAMENTÁRIAS
ANEXO DE METAS FISCAIS
ESTIMATIVA E COMPENSAÇÃO DA RENÚNCIA DE RECEITA
2018

AMF - Demonstrativo VII (LRF, art. 4º, § 2º, inciso V)

R\$ 0,00

| TRIBUTOS | MODALIDADE | SETORES/PROGRAMAS/ BENEFICIÁRIO | RENÚNCIA DE RECEITA PREVISTA | | | COMPENSAÇÃO |
|--------------|------------|---|---------------------------------|------|------|-------------|
| | | | 2018 | 2019 | 2020 | |
| | | NÃO HÁ PREVISÃO DE RENÚNCIA DE RECEITA NO PERÍODO | | | | |
| TOTAL | | | | | | - |

Foi lido:



**ANEXO DE
RISCOS
FISCAIS**

MUNICÍPIO DE TELHA
LEI DE DIRETRIZES ORÇAMENTÁRIAS
ANEXO DE RISCOS FISCAIS

DEMONSTRATIVO DE RISCOS FISCAIS E PROVIDÊNCIAS
2018

ARF (LRF, art 4º, § 3º)

R\$ 0,00

| PASSIVOS CONTINGENTES | | PROVIDÊNCIAS | |
|---------------------------------------|----------|-----------------|----------|
| Descrição | Valor | Descrição | Valor |
| Demandas Judiciais | 0 | | 0 |
| Dívidas em Processo de Reconhecimento | 0 | | 0 |
| Avais e Garantias Concedidas | 0 | | 0 |
| Assunção de Passivos | 0 | | 0 |
| Assistências Diversas | 0 | | 0 |
| Outros Passivos Contingentes | 0 | | 0 |
| SUBTOTAL | 0 | SUBTOTAL | 0 |

| DEMAIS RISCOS FISCAIS PASSIVOS | | PROVIDÊNCIAS | |
|---------------------------------|----------------|-------------------------|----------------|
| Frustração de Arrecadação | 298.000 | Abertura de Créditos | |
| Restituição de Tributos a Maior | 0 | Adicionais a partir da | 149.000 |
| Avais e Garantias Concedidas | 0 | Reserva de Contingência | |
| Discrepância de projeções | 0 | | |
| Outros Riscos Fiscais | 149.000 | Limitação de Empenho | 298.000 |
| SUBTOTAL | 447.000 | SUBTOTAL | 447.000 |
| TOTAL | 447.000 | TOTAL | 447.000 |

Fonte:

Fis