



# CÂMARA MUNICIPAL DE PORTO DA FOLHA

Estado de Sergipe

## 53ª Sessão Ordinária de 2018

**Presidente:** Evelberks Laurentino da Silva

**1º Secretário:** Manoel de Souza Doria Junior

Ata da 53ª Sessão Ordinária realizada na Câmara Municipal de Vereadores de Porto da Folha, aos 09 (Nove) dias do mês de Outubro de 2018 (dois mil e dezoito) às 18:30 hs. Na sede da Câmara, situada à Rua Coronel Miguel Silva Santana nº 1036, nesta cidade de Porto da Folha, Estado de Sergipe; Com a palavra o Sr. Presidente, **Evelberks Laurentino da Silva**, em nome de Deus, declarou aberta a presente sessão. Agradece à presença de todo o público presente na pessoa do ex vereador Francisquinho, nobres vereadores, ouvintes do porto web, e aos Guarda Municipal. Dando seguimento solicita ao 1º secretario Monoel de Souza Doria Junior, que fizesse a chamada. Onde se encontram presentes os seguintes vereadores: **Ana Lúcia Santos de Rezende, Thais Rodrigues Santana Aragão, , Antônio Everton de Rezende, , Roberto Silveira de Farias, José Ailton Alves, Eduardo Marcel P. Lima e Lima, Menezes Moacir dos Santos Júnior, Evelberks Laurentino da Silva.** Tendo a ausência dos vereadores, **Frankilane de Goes Azevedo, Djalma Alves de Souza.** Havendo quórum legal, o Senhor Presidente dar inicio a sessão com os trabalhos Legislativos da 53ª Sessão Ordinária de 2018. Logo após apresenta as proposições do dia. Leitura e aprovação da 51ª Ata da Sessão Ordinária de 2018. Dando continuidade solicita dispensa da leitura Ata estando à mesma em posse de todos os vereadores presentes e em tempo hábil nesta egrégia casa, em conformidade com o Artigo 159 do Regimento desta Casa Legislativa. Pede ainda que se manifeste quem discordar da ata, em seguida foi aberto discussão e colocada em votação, não havendo nenhuma manifestação contraria, a Ata da 51ª Sessão Ordinária foi aprovada por unanimidade. Dando continuidade aos trabalhos o senhor presidente diz que não havendo nenhuma proposição do Poder Executivo e nem do Poder Legislativo o senhor presidente dara entrada no Grande Expediente, em seguida passa as mãos do senhor secretario para que faça a leitura do ofício 078/2018 recebido onde explana sobre um contrato de repasse celebrado entre Caixa Econômica Federal e a Prefeitura Municipal de Porto da Folha, contrato de nº 871.831/2018, no valor de R\$ 222.857.14 com finalidade de construir um portal no municipio de Porto da Folha. Logo após o senhor presidente diz que foi um a correspondência recebida e como já havia sido solicitado outras vezes deu ciência a todos os nobres vereadores, pergunta se tem algum vereador que queira dizer algo sobre. O vereador Antonio Everton de Rezende saúda a todos os presentes e colegas vereadores e ouvintes, onde saúda a



todos na pessoa do professor Francisco representante do SINTESE, e o senhor Paulo Feitosa e ex vereador Francisquinho, e em geral a todos que estão aqui hoje presente, agradece ao senhor presidente em ter lido a correspondência, como tem pedido para ler todas que chegam a esta casa, em seguida solicita uma cópia da correspondência que foi lida (ofício), afim de ter acesso e fiscalizar o convenio. Dando seguimento o senhor presidente convida aos representantes do SINTESE para fazer suas explanações para os demais, Jose Milano Costa Freire, e Francisco Filho de Oliveira. Com a palavra o professor Francisco Filho, saúda a todos os presentes em nome do senhor presidente desta casa, e a todos os companheiros que saíram de suas casas para participar de mais uma atividade do sindicato, onde será apresentado um diagnóstico em relação a Educação Pública do Município de Porto da Folha, especialmente no que se refere as apresentações dos recursos financeiros da educação, e a situação fiscal do município, em outras palavra diz que irar apresentar que o senhor prefeito deveria ter apresentado quando a camara de vereadores solicitou do mesmo através de requerimento, informações sobre a educação pública do município, compreendendo que o prefeito não cumpriu ao anseio da Camara, fizeram um levantamento através do portal de transparência da Prefeitura Municipal. Na sequencia começa a apresentação do Diagnostico da Rede Publica municipal de Porto da Folha – Se. “OBS, toda apresentação encontra-se eu áudio e documentada nos autos desta Casa Legislativa”. Por seguinte o vereador **Antonio Everton de Rezende** saúda a todos os presentes mais uma vez e diz que e fundamental importância o trabalho de busca ativa de matriculas junto as comunidades do município, tanto na zona urbana como na zona rural, bem como os eventos esportivos e aulas atrativas que deixa o aluno com mais incentivo, e para isso sabe-se que existe o recurso, para garantir o aluno na escola, o chamado Salário Educação, que vem periodicamente razoavelmente bem, que apesar do nome não é para pagar salário, pois se trata de um tipo de incentivo a educação, para que melhore a educação municipal nas escolas. É publico e notório tambem que antes do ministério da educação reajustar o piso dos professores, antes é analisado o reajuste do valor aluno, para que o dinheiro venha através do aluno para garantir o piso do professor, não é justo o professor se dedicar toda sua vida dentro de uma sala de aula para mudar uma sociedade e estar a receber um salário ainda do ano de 2015, e preciso que haja um dialogo entre os representantes entre todos os envolvido para tentar defender o direito da cidadania, e essa casa tem que ficar alerta e se somar para resolver essa situação de uma vez por todas, pois isso trará melhorias para todos, sendo que a Constituição Federal em seu artigo 37 inciso 10 garante direito da reposição e perdas salariais dos professores, e que essa casa já tomou as providencias e todos os requisitos para que isso fosse cumprido e que esteja contido na LDO e no Orçamento que se encontra nesta casa para ser aprovado, por fim diz que o a classe estar de parabéns em defesa da educação do Município de Porto da Folha, pela belíssima apresentação, agradece aos demais colegas vereadores e presidente pela atenção que estar dando a apresentação, fala ainda que não possível é quando estar acima do percentual é criar cargos empregos ou função, não é possível se vender férias ou certos tipos de despesas, mas aquilo que a constituição e as leis garante não é proibido, e precisa que esse direito seja de fato garantido. O professor Francisco diz que gostaria de fazer apenas duas colocações a respeito da fala do vereador Antonio Everton, a primeira seria apenas uma correção a respeito do Salário Educação, pois devido ao momento de crise que as prefeituras estão vivenciando, o tribunal de contas através de uma resolução dada no ano de 2016 abriu uma brecha para que o salário educação fosse possivelmente utilizado para pagar tambem a professores desde que a prefeitura comprove que de fato o recurso do fundeb esteve sendo insuficiente para



cumprimento da folha salarial dos professores. E outra coisa seria sobre limite de investimento da folha de pagamento do município, e importante que a prefeitura comece a exercer uma tarefa de estudo de planejamento para que ainda que não seja de forma imediata consiga reduzir esse limite até de adequar os 54% ficando assim saudável para a manutenção dos serviços e atendimento as necessidades da população. O vereador **Antonio Everton** fala que em relação a atualização do piso se trata de um percentual baixo que não vai impactar na folha devido aumento do repasse que vai acontecer ao final do ano, quando há um aumento significativo nos repasses os reajustes que não são tão altos não fazem muita diferença. Fala ainda que necessário que os vereadores se sentem para fazer uma emenda a Lei Orgânica garantindo o piso do Professor ao início da carreira, pois estando na lei orgânica não poderá ser descumprido. O vereador **Moacir dos Santos Junior** saúda a todos os presentes e colegas vereadores, fala que gostaria apenas de informação, diz que hoje Porto da Folha tem em torno de 29.000 (vinte e nove mil) Habitantes, de acordo com o IBGE, que esse levantamento já foi feito há algum tempo quando Manoel de Rosinha era prefeito, sendo que hoje tem cerca de 22.000 mil votantes, então tem certeza que a população porto folhense já ultrapassa os 30.000 mil habitantes. O vereador **Antônio Everton de Rezende** lembra que dia 19 de fevereiro deste ano, foi formado uma comissão de vereadores, e teve uma reunião no tribunal de contas com o conselheiro Carlos Pina, em relação aos servidores do município de modo geral, mas como foi juntamente com o simpof, onde perguntou ao conselheiro se no município de porto da folha, mesmo com média de 70% se era possível garantir o que trata o artigo 37 da Constituição Federal no inciso 10, tendo o mesmo respondido para todos que era possível e obrigatório pois a lei é feita pra ser cumprida, porem para passar isso por escrito teria também que fosse solicitado por ofício, onde foi feito e protocolado, e dado um prazo de 10 a 15 dias para responder, porem esse tempo se passou, e ao voltar no tribunal em uma nova reunião a conversa já foi bem diferente e até hoje não se teve essa resposta escrita do mesmo, não sabendo assim o real motivo do mesmo não ter dado essa resposta. O professor Francisco também comentou que o sindicato também teve com o conselheiro Carlos Pina, solicitando um parecer, e que receberam, e irar passar cópias para os vereadores. Em seguida agradece ao senhor presidente e aos vereadores que solicitaram por requerimento o espaço cedido para que o mesmo apresentasse e explanasse esse diagnóstico o qual é muito importante para toda a classe que luta para ter seus direitos atendidos e garantidos. O vereador Antonio Everton diz que gostaria de pedir permissão ao presidente para ler uma mensagem que foi feita a toda classe que é de extrema relevância para toda a sociedade. “ Que se refere ao dia 15 próximo, data dedicada aos profissionais, que formam todos os profissionais, passando por seus conhecimento, vivências e experiências, nos fazendo acreditar que somos capazes de transformar sonhos em realidade, vocês professores fazem isso de forma como os pais e mães fazem, sendo que a aprendizagem dos alunos tem o poder de mudar, transformar e de dar a cidadania em especial aos jovens”. O senhor presidente agradece pelas informações, demonstrativo bem relatado bem colocado, e solicita rubrique o demonstrativo para que seja anexado a ata. O vereador **Moacir dos Santos** agradece a presença de toda a sua classe, diz que jamais será contra, e que em outro momento estava a conversar com o professor Milano e disse ao mesmo que a resposta o povo tem que dar nas urnas, onde percebeu que nessa eleição nunca um deputado estadual teve dois mil votos, e esse ano teve dois deputados com mais de dois mil votos, é a representatividade do prefeito perante a comunidade do município, e espera que o prefeito se sensibilize com a classe e resolva essa situação de uma vez por todas. A vereadora **Thais Santana de Aragão** saúda a todos os presentes, ouvintes, e diz que

gostaria de deixar a sua satisfação em participar desse tipo de conversa, diz que tem alguns conhecimentos que busca em sites, na própria secretaria de educação assuntos específicos e acredita que não só a mesma mais todos os vereadores também procura, diante das suas fiscalizações busquem os órgãos, que é muito bom ter explicações esclarecedora desse tipo, foi muito proveitoso e muito valido, diz que aguardara o resultado da reunião da classe com o prefeito para que se possa também discutir nesta casa o que não for alcançado, em seguida parabeniza a todos os professores pelos esclarecimento e deseja boa sorte a todos. A vereadora **Ana Lucia Santos**, saúda a todos os presentes colegas vereadores e ouvintes do porto web, e fala que ate que fim o prefeito vai se reunir com a classe, parabeniza ao professor Francisco e aoprofessor Milano pela apresentação, e se coloca a disposição para ajudar no que preciso, e solicita que seja informada sobre o resultado da reunião, pois gostaria de saber o porquê de o prefeito não pagar as perdas salariais se tem recurso para isso. O senhor presidente agradece a todos os vereadores e ao público presente, agradece ainda a todos os ouvintes do aplicativo porto web, pede desculpa aos professores por não ter cadeiras para todos se acomodarem e declarou encerrada a 53º Sessão Ordinária, e ao tempo em que convidou todos para a próxima sessão e nada mais havendo a tratar. E para constar, eu, Manoel de Souza Doria Junior 1º Secretario autorizei o registro da presente Ata, que após lida e achada segue devidamente assinada.

---

**EVELBERKS LAURENTINO DA SILVA**  
Presidente

---

**MANOEL DE SOUZA DORIA JUNIOR**  
1º Secretário





SINDICATO DOS TRABALHADORES EM  
EDUCAÇÃO DO ESTADO DE SERGIPE

## DIAGNÓSTICO DA REDE PÚBLICA MUNICIPAL DE PORTO DA FOLHA - SE



Filiado: CUT - CNTE - DIEESE

### PORTO DA FOLHA - SE DADOS DE RECEITA E DESPESA EXERCÍCIOS 2017 E 2018

A título de confronto entre as informações de receita e despesa do respectivo município, utilizou-se dados oficiais publicados pela gestão pública municipal através do Relatório Resumido de Execução orçamentária (RREO) e Relatório de Gestão Fiscal (RGF). Ambos os documentos estão disponíveis no portal da transparência do sítio do próprio município na internet.

ANO	2017 JAN-AGO	2018 JAN-AGO	COMPORTAMENTO
RECEITA CORRENTE LIQ.	R\$ 50.714.280,31	R\$ 53.914.164,64	6,31%
DESPESA COM PESSOAL	R\$ 38.231.992,20	R\$ 36.370.576,43	-4,87%
% DESPESA PESSOAL LRF	75,39%	67,46%	-10,51%
RECEITA FUNDEB JAN-AGO	R\$ 11.715.069,92	R\$ 13.746.382,82	17,34%
FOLHA MAGISTÉRIO JAN-AGO	R\$ 8.603.389,97	R\$ 8.423.938,79	-2,09%

FONTE: RREO e RGF do 4º bimestre de 2017 e 2018.

ESTIMATIVA DE RECEITA	2017 (JAN-DEZ)	2018 (JAN-DEZ)	COMPORTAMENTO
ESTIMATIVA FUNDEB	R\$ 16.351.160,93	R\$ 19.147.569,90	17,10%

FONTE: FNDE (PORTARIA INTERMINISTERIAL)

**PRIMEIRA CONCLUSÃO:** CRESCIMENTO DA RECEITA CORRENTE LÍQUIDA EM 2018

Situação positiva por não se apresentar como uma barreira para discutir reajuste de piso aos professores.

**SEGUNDA CONCLUSÃO:** QUEDA DO TOTAL DE DESPESA COM PESSOAL EM 2018



**SINTESE** FONTE: FNDE, BANCO DO BRASIL, PORTAL DA TRANSPARÊNCIA DO TCE E GOVERNO FEDERAL

*José Millano Costa Frutuoso*  
COORDENADOR DE COMUNICAÇÃO  
DA SUBSEDE DO SINTESE REGIÃO ALTO-SERTÃO.



**TERCEIRA CONCLUSÃO:** CRESCIMENTO DA RECEITA DO FUNDEB EM 2018  
Crescimento dos recursos do FUNDEB em 2018 na ordem de 17,55%

FUNDEB	2017	2018	EVOLUÇÃO
JANEIRO	R\$ 1.782.615,17	R\$ 2.073.035,35	16,29%
FEVEREIRO	R\$ 1.804.809,47	R\$ 1.945.081,93	7,77%
MARÇO	R\$ 1.265.616,47	R\$ 1.565.093,25	23,66%
ABRIL	R\$ 1.388.434,88	R\$ 1.466.756,84	5,64%
MAIO	R\$ 1.608.677,64	R\$ 1.958.788,03	21,76%
JUNHO	R\$ 1.383.441,64	R\$ 1.623.531,57	17,35%
JULHO	R\$ 1.080.050,01	R\$ 1.397.015,71	29,35%
AGOSTO	R\$ 1.325.849,71	R\$ 1.679.486,88	26,67%
SETEMBRO	R\$ 1.163.782,60	R\$ 1.341.859,98	15,30%
<b>TOTAL</b>	<b>R\$ 12.803.277,59</b>	<b>R\$ 15.050.649,54</b>	<b>17,55%</b>

FONTE: Banco do Brasil; STN.

**QUARTA CONCLUSÃO:** QUEDA DE -2,09% DE DESPESA COM FOLHA MAGISTÉRIO

Queda nas despesas com os profissionais do magistério é incomum e pode ser fruto de redução de contratos ou de professores em processo de aposentadoria.

ANO	RECEITA DO FUNDEB JAN-AGO	FOLHA MAGISTÉRIO JAN-AGO	COMPORTAMENTO %
2017	R\$ 11.715.069,92	R\$ 8.603.389,97	73,44%
2018	R\$ 13.746.382,82	R\$ 8.423.938,79	61,28%

Enquanto isso, entre janeiro e setembro, os recursos do FUNDEB cresceram 17,55%

**SINTESE**

COMPORTAMENTO DA MATRÍCULA NO MUNICÍPIO

NÍVEL/MODALIDADE	2016	2017	EVOLUÇÃO N.º DE MATRÍCULA
CRECHE	37	95	CRESCIMENTO DE 58
PRÉ-ESCOLA	561	563	CRESCIMENTO DE 2
1ª A 4ª SÉRIE EF	2.199	2.080	REDUÇÃO DE -119
5ª A 8ª SÉRIE EF	1.458	1.518	CRESCIMENTO DE 60
EJA	294	246	REDUÇÃO DE -48
EDUCAÇÃO ESP	39	40	CRESCIMENTO DE 1
<b>MATRÍCULA</b>	<b>4.588</b>	<b>4.542</b>	<b>REDUÇÃO DE -46</b>
<b>EVOLUÇÃO MATRICULAR</b>		<b>-46</b>	<b>QUEDA DE MATRÍCULA</b>
<b>EVOLUÇÃO PERCENTUAL</b>		<b>-1,00%</b>	

FONTE: INEP

**SINTESE**



## HISTÓRICO EVOLUÇÃO DE OUTRAS RECEITAS DA EDUCAÇÃO

RUBRICA	2017 JAN-DEZ	2018 ATE 11/09	COMPORTAMENTO %
MDE JAN-AGO	R\$ 1.171.766,76	R\$ 1.086.351,64	-
SALÁRIO-EDUCAÇÃO	R\$ 686.867,18	R\$ 517.601,47	-
PNATE	R\$ 223.144,25	R\$ 207.842,93	-
PNAE	R\$ 490.132,40	R\$ 639.369,40	-
Caminho da Escola - Ônibus Pronacampo - Emendas	R\$ 160.000,00	-	-

FONTES: FNDE, RREO.

**SINTESE**

## SEXTA CONCLUSÃO: CRESCIMENTO DE 4,80% ENTRE A RECEITA REAL E A ESTIMADA

2018	ESTIMADO	EFETIVADO	A MAIS/A MENOS	DIFERENÇA EM %
JANEIRO	R\$ 1.595.630,83	R\$ 2.073.035,35	R\$ 477.404,53	29,92%
FEVEREIRO	R\$ 1.595.630,83	R\$ 1.945.081,93	R\$ 349.451,11	21,90%
MARÇO	R\$ 1.595.630,83	R\$ 1.565.093,25	-R\$ 30.537,57	-1,91%
ABRIL	R\$ 1.595.630,83	R\$ 1.466.756,84	-R\$ 128.873,99	-8,08%
MAIO	R\$ 1.595.630,83	R\$ 1.958.788,03	R\$ 363.157,21	22,76%
JUNHO	R\$ 1.595.630,83	R\$ 1.623.531,57	R\$ 27.900,75	1,75%
JULHO	R\$ 1.595.630,83	R\$ 1.397.015,71	-R\$ 198.615,12	-12,45%
AGOSTO	R\$ 1.595.630,83	R\$ 1.679.486,88	R\$ 83.856,05	5,26%
SETEMBRO	R\$ 1.595.630,83	R\$ 1.341.859,98	-R\$ 253.770,85	-15,90%
OUTUBRO	R\$ 1.595.630,83	-	-	-
NOVEMBRO	R\$ 1.595.630,83	-	-	-
DEZEMBRO	R\$ 1.595.630,83	-	-	-
TOTAL	R\$ 19.147.569,90	R\$ 15.050.649,54	R\$ 689.972,12	-
MÉDIA	R\$ 1.595.630,83	R\$ 1.672.294,39	R\$ 76.663,57	4,80%

FONTE: BANCO DO BRASIL, FNDE

**SINTESE**

  
 \_\_\_\_\_  
 \_\_\_\_\_  
 \_\_\_\_\_

  
 \_\_\_\_\_  
 \_\_\_\_\_  
 \_\_\_\_\_



SÉTIMA CONCLUSÃO:	ENTRE MUNICÍPIOS COM TAMANHO POPULACIONAL PRÓXIMO, PORTO DA FOLHA APRESENTA BAIXO PERCENTUAL DE MATRÍCULA (Nº DE ALUNOS MATRICULADOS NA REDE PÚBLICA MUNICIPAL EM 2017 DIVIDIDO PELA POPULAÇÃO ESTIMADA PELO IBGE EM 2017)		
MUNICÍPIO	POPULAÇÃO ESTIMADA 2017 IBGE	MATRÍCULA 2017 EDUCAÇÃO BÁSICA	PROPORÇÃO DO Nº TOTAL DE MATRÍCULA EM RELAÇÃO À POPULAÇÃO
PORTO DA FOLHA	28.735	4.473	15,56%
UMBAÚBA	25.114	4.477	17,82%
CARIRA	21.842	4.404	20,16%
CRISTINÁPOLIS	18.270	4.116	22,53%
SANTA LUZIA DO ITANHY	14.034	4.122	29,37%

FONTE: IBGE; INEP.

**SINTESE**

SÉTIMA CONCLUSÃO:	ENTRE MUNICÍPIOS COM TAMANHO POPULACIONAL PRÓXIMO, PORTO DA FOLHA APRESENTA BAIXO PERCENTUAL DE MATRÍCULA (Nº DE ALUNOS MATRICULADOS NA REDE PÚBLICA MUNICIPAL EM 2017 DIVIDIDO PELA POPULAÇÃO ESTIMADA PELO IBGE EM 2017)		
MUNICÍPIO	POPULAÇÃO ESTIMADA 2017 IBGE	MATRÍCULA 2017 EDUCAÇÃO BÁSICA	PROPORÇÃO DO Nº TOTAL DE MATRÍCULA EM RELAÇÃO À POPULAÇÃO
PORTO DA FOLHA	28.735	4.473	15,56%
CANINDÉ DO SÃO FRANCISCO	29.372	7.156	24,36%
POÇO REDONDO	34.529	6.595	19,10%
GRACCHO CARDOSO	5.870	1.015	17,29%
GARARU	11.736	1.822	15,52%

**SINTESE**

  
 SECRETARIA DE EDUCAÇÃO  
 SECRETARIA DE EDUCAÇÃO  
 SECRETARIA DE EDUCAÇÃO

  
 4

**CUSTO DA FOLHA DOS PROFESSORES EFETIVOS (FONTE FUNDEB) MANTENDO O PAGAMENTO DO PISO 2015 DURANTE O EXERCÍCIO 2018**

VALOR DA FOLHA DO MAGISTÉRIO PORTO DA FOLHA-SE		RECEITA FUNDEB 2018		
FOLHA MENSAL MAGISTÉRIO (JULHO/2018)	556.987,82	MÊS	ESTIMADO	EFETIVADO
13º salário	46.415,65	JANEIRO	1.595.630,83	2.073.035,35
Média Mensal do terço ferial	23.207,83	FEVEREIRO	1.595.630,83	1.945.081,93
SOMATÓRIO	626.611,30	MARÇO	1.595.630,83	1.565.093,25
ENCARGOS 22%	137.854,49	ABRIL	1.595.630,83	1.466.756,84
Total mensal da folha	764.465,78	MAIO	1.595.630,83	1.958.788,03
		JUNHO	1.595.630,83	1.623.531,57
Terço Ferial 30 dias de férias	185.662,61	JULHO	1.595.630,83	1.397.015,71
15 dias de férias	92.831,30	AGOSTO	1.595.630,83	1.679.486,88
45 dias de férias	278.493,91	SETEMBRO	1.595.630,83	1.341.859,98
média mensal	23.207,83	OUTUBRO	1.595.630,83	0,00
		NOVEMBRO	1.595.630,83	0,00
		DEZEMBRO	1.595.630,83	0,00
		TOTAL	19.147.569,90	15.050.649,54
		MÉDIA	1.595.630,83	1.672.294,39
		IMPACTO	47,9%	45,7%

 **SINTESE**

**CUSTO DA FOLHA DOS PROFESSORES CONTRATADOS (FONTE FUNDEB) MANTENDO O PAGAMENTO DO PISO 2015 DURANTE O EXERCÍCIO 2018**

VALOR DA FOLHA DO MAGISTÉRIO PORTO DA FOLHA-SE		RECEITA FUNDEB 2018		
FOLHA MENSAL MAGISTÉRIO (JULHO/2018)	220.773,50	MÊS	ESTIMADO	EFETIVADO
13º salário	18.397,79	JANEIRO	1.595.630,83	2.073.035,35
Média Mensal do terço ferial	6.132,60	FEVEREIRO	1.595.630,83	1.945.081,93
SOMATÓRIO	245.303,89	MARÇO	1.595.630,83	1.565.093,25
ENCARGOS 22%	53.966,86	ABRIL	1.595.630,83	1.466.756,84
Total mensal da folha	299.270,74	MAIO	1.595.630,83	1.958.788,03
		JUNHO	1.595.630,83	1.623.531,57
Terço Ferial 30 dias de férias	73.591,17	JULHO	1.595.630,83	1.397.015,71
15 dias de férias	-	AGOSTO	1.595.630,83	1.679.486,88
45 dias de férias	73.591,17	SETEMBRO	1.595.630,83	1.341.859,98
média mensal	6.132,60	OUTUBRO	1.595.630,83	0,00
		NOVEMBRO	1.595.630,83	0,00
		DEZEMBRO	1.595.630,83	0,00
		TOTAL	19.147.569,90	15.050.649,54
		MÉDIA	1.595.630,83	1.672.294,39
		IMPACTO	18,8%	17,9%

**CUSTO PROFESSORES EFETIVOS + CONTRATADOS COM PISO 2015**      **66,67%**      **63,61%**

 **SINTESE**



<b>CUSTO DA FOLHA DOS PROFESSORES EFETIVOS (FONTE FUNDEB) GARANTINDO O PAGAMENTO DO PISO 2016 (R\$ 2.135,64) NA CARREIRA</b>				
<b>VALOR DA FOLHA DO MAGISTÉRIO PORTO DA FOLHA-SE</b>		<b>RECEITA FUNDEB 2018</b>		
FOLHA MENSAL MAGISTÉRIO (JULHO/2018)	620.261,64	<b>MÊS</b>	<b>ESTIMADO</b>	<b>EFETIVADO</b>
13º salário	51.688,47	JANEIRO	1.595.630,83	2.073.035,35
Média Mensal do terço ferial	25.844,23	FEVEREIRO	1.595.630,83	1.945.081,93
SOMATÓRIO	697.794,34	MARÇO	1.595.630,83	1.565.093,25
ENCARGOS 22%	153.514,75	ABRIL	1.595.630,83	1.466.756,84
Total mensal da folha	851.309,10	MAIO	1.595.630,83	1.958.788,03
		JUNHO	1.595.630,83	1.623.531,57
Terço Ferial 30 dias de férias	206.753,88	JULHO	1.595.630,83	1.397.015,71
15 dias de férias	103.376,94	AGOSTO	1.595.630,83	1.679.486,88
45 dias de férias	310.130,82	SETEMBRO	1.595.630,83	1.341.859,98
média mensal	25.844,23	OUTUBRO	1.595.630,83	0,00
		NOVEMBRO	1.595.630,83	0,00
		DEZEMBRO	1.595.630,83	0,00
		TOTAL	19.147.569,90	15.050.649,54
		MÉDIA	1.595.630,83	1.672.294,39
		<b>IMPACTO</b>	<b>53,4%</b>	<b>50,9%</b>

<b>CUSTO DA FOLHA DOS PROFESSORES CONTRATADOS (FONTE FUNDEB) GARANTINDO O PAGAMENTO DO PISO 2016 (R\$ 2.135,64) NA CARREIRA</b>				
<b>VALOR DA FOLHA DO MAGISTÉRIO PORTO DA FOLHA-SE</b>		<b>RECEITA FUNDEB 2018</b>		
FOLHA MENSAL MAGISTÉRIO (JULHO/2018)	245.853,37	<b>MÊS</b>	<b>ESTIMADO</b>	<b>EFETIVADO</b>
13º salário	20.487,78	JANEIRO	1.595.630,83	2.073.035,35
Média Mensal do terço ferial	6.829,26	FEVEREIRO	1.595.630,83	1.945.081,93
SOMATÓRIO	273.170,41	MARÇO	1.595.630,83	1.565.093,25
ENCARGOS 22%	60.097,49	ABRIL	1.595.630,83	1.466.756,84
Total mensal da folha	333.267,90	MAIO	1.595.630,83	1.958.788,03
		JUNHO	1.595.630,83	1.623.531,57
Terço Ferial 30 dias de férias	81.951,12	JULHO	1.595.630,83	1.397.015,71
15 dias de férias	-	AGOSTO	1.595.630,83	1.679.486,88
45 dias de férias	81.951,12	SETEMBRO	1.595.630,83	1.341.859,98
média mensal	6.829,26	OUTUBRO	1.595.630,83	0,00
		NOVEMBRO	1.595.630,83	0,00
		DEZEMBRO	1.595.630,83	0,00
		TOTAL	19.147.569,90	15.050.649,54
		MÉDIA	1.595.630,83	1.672.294,39
		<b>IMPACTO</b>	<b>20,9%</b>	<b>19,9%</b>
<b>CUSTO PROFESSORES EFETIVOS + CONTRATADOS COM PISO 2016</b>		<b>74,24%</b>	<b>70,84%</b>	

CUSTO DA FOLHA DOS PROFESSORES EFETIVOS (FONTE FUNDEB) GARANTINDO O PAGAMENTO DO PISO 2017 (R\$ 2.298,80) NA CARREIRA				
VALOR DA FOLHA DO MAGISTÉRIO PORTO DA FOLHA-SE		RECEITA FUNDEB 2018		
		MÊS	ESTIMADO	EFETIVADO
FOLHA MENSAL MAGISTÉRIO (JULHO/2018)	667.605,60	JANEIRO	1.595.630,83	2.073.035,35
13º salário	55.633,80	FEVEREIRO	1.595.630,83	1.945.081,93
Média Mensal do terço ferial	27.816,90	MARÇO	1.595.630,83	1.565.093,25
SOMATÓRIO	751.056,30	ABRIL	1.595.630,83	1.466.756,84
ENCARGOS 22%	165.232,39	MAIO	1.595.630,83	1.958.788,03
Total mensal da folha	916.288,69	JUNHO	1.595.630,83	1.623.531,57
		JULHO	1.595.630,83	1.397.015,71
Terço Ferial 30 dias de férias	222.535,20	AGOSTO	1.595.630,83	1.679.486,88
15 dias de férias	111.267,60	SETEMBRO	1.595.630,83	1.341.859,98
45 dias de férias	333.802,80	OUTUBRO	1.595.630,83	0,00
média mensal	27.816,90	NOVEMBRO	1.595.630,83	0,00
		DEZEMBRO	1.595.630,83	0,00
		TOTAL	19.147.569,90	15.050.649,54
		MÉDIA	1.595.630,83	1.672.294,39
		IMPACTO	57,4%	54,8%

CUSTO DA FOLHA DOS PROFESSORES CONTRATADOS (FONTE FUNDEB) GARANTINDO O PAGAMENTO DO PISO 2017 (R\$ 2.298,80) NA CARREIRA				
VALOR DA FOLHA DO MAGISTÉRIO PORTO DA FOLHA-SE		RECEITA FUNDEB 2018		
		MÊS	ESTIMADO	EFETIVADO
FOLHA MENSAL MAGISTÉRIO (JULHO/2018)	264.619,12	JANEIRO	1.595.630,83	2.073.035,35
13º salário	22.051,59	FEVEREIRO	1.595.630,83	1.945.081,93
Média Mensal do terço ferial	7.350,53	MARÇO	1.595.630,83	1.565.093,25
SOMATÓRIO	294.021,24	ABRIL	1.595.630,83	1.466.756,84
ENCARGOS 22%	64.684,67	MAIO	1.595.630,83	1.958.788,03
Total mensal da folha	358.705,91	JUNHO	1.595.630,83	1.623.531,57
		JULHO	1.595.630,83	1.397.015,71
Terço Ferial 30 dias de férias	88.206,37	AGOSTO	1.595.630,83	1.679.486,88
15 dias de férias	-	SETEMBRO	1.595.630,83	1.341.859,98
45 dias de férias	88.206,37	OUTUBRO	1.595.630,83	0,00
média mensal	7.350,53	NOVEMBRO	1.595.630,83	0,00
		DEZEMBRO	1.595.630,83	0,00
		TOTAL	19.147.569,90	15.050.649,54
		MÉDIA	1.595.630,83	1.672.294,39
		IMPACTO	22,5%	21,4%
CUSTO PROFESSORES EFETIVOS + CONTRATADOS COM PISO 2017		79,91%	76,24%	



<b>CUSTO DA FOLHA DOS PROFESSORES EFETIVOS (FONTE FUNDEB) GARANTINDO O PAGAMENTO DO PISO 2018 (R\$ 2.455,35) NA CARREIRA</b>				
<b>VALOR DA FOLHA DO MAGISTÉRIO PORTO DA FOLHA-SE</b>		<b>RECEITA FUNDEB 2018</b>		
		<b>MÊS</b>	<b>ESTIMADO</b>	<b>EFETIVADO</b>
FOLHA MENSAL MAGISTÉRIO (JULHO/2018)	713.117,08	JANEIRO	1.595.630,83	2.073.035,35
13º salário	59.426,42	FEVEREIRO	1.595.630,83	1.945.081,93
Média Mensal do terço ferial	29.713,21	MARÇO	1.595.630,83	1.565.093,25
SOMATÓRIO	802.256,71	ABRIL	1.595.630,83	1.466.756,84
ENCARGOS 22%	176.496,48	MAIO	1.595.630,83	1.958.788,03
Total mensal da folha	978.753,19	JUNHO	1.595.630,83	1.623.531,57
		JULHO	1.595.630,83	1.397.015,71
Terço Ferial 30 dias de férias	237.705,69	AGOSTO	1.595.630,83	1.679.486,88
15 dias de férias	118.852,85	SETEMBRO	1.595.630,83	1.341.859,98
45 dias de férias	356.558,54	OUTUBRO	1.595.630,83	0,00
média mensal	29.713,21	NOVEMBRO	1.595.630,83	0,00
		DEZEMBRO	1.595.630,83	0,00
		TOTAL	19.147.569,90	15.050.649,54
		MÉDIA	1.595.630,83	1.672.294,39
		<b>IMPACTO</b>	<b>61,3%</b>	<b>58,5%</b>

SINTESE

<b>CUSTO DA FOLHA DOS PROFESSORES CONTRATADOS (FONTE FUNDEB) MANTENDO O PAGAMENTO DO PISO 2018 DURANTE O EXERCÍCIO 2018</b>				
<b>VALOR DA FOLHA DO MAGISTÉRIO PORTO DA FOLHA-SE</b>		<b>RECEITA FUNDEB 2018</b>		
		<b>MÊS</b>	<b>ESTIMADO</b>	<b>EFETIVADO</b>
FOLHA MENSAL MAGISTÉRIO (JULHO/2018)	282.658,52	JANEIRO	1.595.630,83	2.073.035,35
13º salário	23.554,88	FEVEREIRO	1.595.630,83	1.945.081,93
Média Mensal do terço ferial	7.851,63	MARÇO	1.595.630,83	1.565.093,25
SOMATÓRIO	314.065,02	ABRIL	1.595.630,83	1.466.756,84
ENCARGOS 22%	69.094,30	MAIO	1.595.630,83	1.958.788,03
Total mensal da folha	383.159,33	JUNHO	1.595.630,83	1.623.531,57
		JULHO	1.595.630,83	1.397.015,71
Terço Ferial 30 dias de férias	94.219,51	AGOSTO	1.595.630,83	1.679.486,88
15 dias de férias	-	SETEMBRO	1.595.630,83	1.341.859,98
45 dias de férias	94.219,51	OUTUBRO	1.595.630,83	0,00
média mensal	7.851,63	NOVEMBRO	1.595.630,83	0,00
		DEZEMBRO	1.595.630,83	0,00
		TOTAL	19.147.569,90	15.050.649,54
		MÉDIA	1.595.630,83	1.672.294,39
		<b>IMPACTO</b>	<b>24,0%</b>	<b>22,9%</b>
<b>CUSTO PROFESSORES EFETIVOS + CONTRATADOS COM PISO 2018</b>		<b>85,35%</b>	<b>81,44%</b>	

SINTESE

DETALHAMENTO	VALOR
RECEITA CORRENTE LÍQUIDA (RGF 1º QUADRIMESTRE DE 2018)	R\$48.440.799,62
DESPESA TOTAL COM PESSOAL (RGF 1º QUADRIMESTRE DE 2018)	R\$35.455.233,78
PERCENTUAL DE DESPESA COM PESSOAL (RGF 1º QUADRIMESTRE DE 2018)	73,19%

DETALHAMENTO	FOLHA MAG.	DESPESA COM PESSOAL	ACRÉSCIMO % NA DESPESA COM PESSOAL
MANTENDO PISO 2015	R\$12.764.838,33	-	-
MANTENDO PISO 2016	R\$14.214.923,96	R\$36.905.319,41	4,09%
MANTENDO PISO 2017	R\$15.299.935,22	R\$37.990.330,67	7,15%
MANTENDO PISO 2018	R\$16.342.950,16	R\$39.033.345,61	10,09%



## MATRÍCULA DA REDE PÚBLICA MUNICIPAL DE PORTO DA FOLHA

### EVOLUÇÃO DA MATRÍCULA NA REDE MUNICIPAL DE ENSINO DE PORTO DA FOLHA - SE

NÍVEL/MODALIDADE	1999	2000	2001	2002	2003	2004	2005	2006	2007	2008	2009	2010	2011	2012	2013	2014	2015	2016	2017	2018
CRECHE	0	0	0	0	0	0	30	41	33	43	34	35	35	44	28	30	22	37	95	72
PRÉ-ESCOLA	884	1.046	1.179	1.263	1.126	1.051	1.138	938	815	719	689	709	709	711	717	684	651	561	563	596
1ª A 4ª SÉRIE EF	4.092	4.056	4.386	4.386	4.044	3.965	4.008	3.908	4.134	3.548	3.474	2.980	2.522	2.509	2.474	2.394	2.246	2.199	2.080	1.943
5ª A 8ª SÉRIE EF	4.968	1.162	1.407	1.620	1.738	1.831	1.807	1.837	1.509	1.558	1.322	1.583	1.696	1.623	1.625	1.602	1.568	1.458	1.518	1.496
EJA	285	435	315	597	647	566	535	520	490	391	411	397	339	428	888	976	516	294	246	223
EDUCAÇÃO ESP	0	0	0	0	0	11	0	2	2	3	5	7	8	9	16	36	42	39	40	53
<b>MATRÍCULA</b>	<b>6.137</b>	<b>6.735</b>	<b>6.957</b>	<b>7.866</b>	<b>7.555</b>	<b>7.424</b>	<b>7.518</b>	<b>7.246</b>	<b>6.983</b>	<b>6.262</b>	<b>5.935</b>	<b>5.711</b>	<b>5.309</b>	<b>5.324</b>	<b>5.748</b>	<b>5.722</b>	<b>5.045</b>	<b>4.588</b>	<b>4.542</b>	<b>4.383</b>
EVOLUÇÃO MATRICULAR	598	222	909	-311	-131	94	-272	-263	-721	-327	-224	-402	15	424	-26	-677	-457	-46	-159	
EVOLUÇÃO PERCENTUAL	9,74%	3,30%	13,07%	-3,95%	-1,73%	1,27%	-3,62%	-3,63%	-10,33%	-5,22%	-3,77%	-7,04%	0,28%	7,96%	-0,45%	-11,83%	-9,06%	-1,00%	-3,50%	

FONTE: INEP.

### Evolução do Total de Matrículas de Porto da Folha - SE





**HISTÓRICO ANUAL DO REAJUSTE DO PISO DO MAGISTÉRIO  
DEFINIDO PELO MEC E A REALIDADE DE PORTO DA FOLHA - SE**

ANO	PERCENTUAL DE REAJUSTE	VALOR DO PISO	VALOR PAGO EM PORTO DA FOLHA - SE
2008	APROVAÇÃO DA LEI Nº 11.738	-	-
2009	-	R\$ 950,00	-
2010	7,86%	R\$ 1.024,60	R\$ 1.024,60
2011	15,85%	R\$ 1.187,08	R\$ 1.187,08
2012	22,22%	R\$ 1.451,00	R\$ 1.451,00
2013	7,97%	R\$ 1.567,00	R\$ 1.567,00
2014	8,32%	R\$ 1.697,37	R\$ 1.697,37
2015	13,01%	R\$ 1.917,78	R\$ 1.917,78
2016	11,36%	R\$ 2.135,64	R\$ 1.917,78
2017	7,64%	R\$ 2.298,80	R\$ 1.917,78
2018	6,81%	R\$ 2.455,35	R\$ 1.917,78

**R\$ 1.917,78 → R\$ 2.455,35 = - R\$ 537,57**

**PERDA MENSAL NA REMUNERAÇÃO DOS PROFISSIONAIS DO  
MAGISTÉRIO EM 2018 EM RAZÃO DO NÃO REAJUSTE DO PISO  
DEFINIDO PELO MINISTÉRIO DA EDUCAÇÃO**

NÍVEL/CLASSE/CARGA-HORÁRIA	REMUNERAÇÃO COM O PISO ATUALMENTE PAGO	REMUNERAÇÃO COM O PISO DEFINIDO PELO MEC 2018	PERDA MENSAL NA REMUNERAÇÃO
NÍVEL I CLASSE A 200 HORAS	R\$2.109,56	R\$2.700,89	-R\$591,33
NÍVEL I CLASSE J 200 HORAS	R\$3.146,17	R\$4.028,07	-R\$881,90
NÍVEL II CLASSE A 200 HORAS	R\$3.619,19	R\$2.826,81	-R\$792,38
NÍVEL II CLASSE J 200 HORAS	R\$4.215,87	R\$5.397,61	-R\$1.181,74
NÍVEL III CLASSE A 200 HORAS	R\$2.911,19	R\$3.727,22	-R\$816,03
NÍVEL III CLASSE J 200 HORAS	R\$4.341,72	R\$5.558,74	-R\$1.217,02
NÍVEL IV CLASSE A 200 HORAS	R\$3.375,29	R\$4.321,42	-R\$946,12
NÍVEL IV CLASSE J 200 HORAS	R\$5.033,87	R\$6.444,91	-R\$1.411,04

 **SINTESE**



**ENTRE 2016 E 2017 O NÚMERO DE ALUNOS MATRICULADOS NA REDE PÚBLICA MUNICIPAL DE PORTO DA FOLHA (S) REDUZIU EM 116**

NÍVEL/MODALIDADE	MATRÍCULA 2016	MATRÍCULA 2017	DIFERENÇA MATRÍCULA	CUSTO-ALUNO 2018	PERDA/GANHO PARA 2018
CRECHE	37	94	57	R\$ 3.583,41	R\$204.254,37
PRÉ-ESCOLA	561	559	-2	R\$ 3.583,41	-R\$7.166,82
ANOS INICIAIS E.F.	2199	2056	-143	R\$ 3.583,41	-R\$512.427,63
ANOS FINAIS E.F.	1458	1509	51	R\$ 3.941,75	R\$201.029,25
EJA	294	214	-80	R\$ 2.866,72	-R\$229.337,60
EDUCAÇÃO ESPECIAL	39	40	1	R\$ 4.300,09	R\$4.300,09
<b>TOTAL</b>	<b>4588</b>	<b>4472</b>	<b>-116</b>	-	<b>-R\$339.348,34</b>

FONTE: INEP, FNDE

 **SINTESE**

**RELAÇÃO PROFESSOR-ALUNO NA REDE PÚBLICA MUNICIPAL DE PORTO DA FOLHA - SE**

PROFESSORES DA EDUCAÇÃO BÁSICA NA REDE PÚBLICA MUNICIPAL DE PORTO DA FOLHA - SE	TOTAL DE PROFESSORES
EFETIVOS	175
CONTRATOS	82
<b>TOTAL</b>	<b>257</b>

**TOTAL DE ALUNOS MATRICULADOS NA REDE PÚBLICA MUNICIPAL DE PORTO DA FOLHA EM 2017: 4.472**

**RELAÇÃO PROFESSOR-ALUNO: 4.472 ÷ 257**

**17,4 ALUNOS POR PROFESSOR**

 **SINTESE**

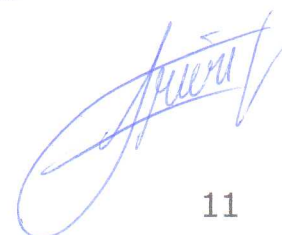

**TABELA VENCIMENTAL VIGENTE DO MAGISTÉRIO PÚBLICO DE PORTO DA FOLHA - SE**

CLASSES	NÍVEIS											
	I			II			III			IV		
	125 horas	160 horas	200 horas	125 horas	160 horas	200 horas	125 horas	160 horas	200 horas	125 horas	160 horas	200 horas
A	1.198,61	1.534,22	1.917,78	1.606,14	2.055,86	2.569,83	1.654,09	2.117,23	2.646,54	1.917,78	2.454,76	3.068,45
B	1.210,60	1.549,57	1.936,96	1.622,20	2.076,42	2.595,52	1.670,63	2.138,40	2.673,00	1.936,96	2.479,31	3.099,13
C	1.222,70	1.565,06	1.956,33	1.638,42	2.097,18	2.621,48	1.687,33	2.159,79	2.699,73	1.956,33	2.504,10	3.130,12
D	1.234,93	1.580,71	1.975,89	1.654,81	2.118,15	2.647,69	1.704,21	2.181,38	2.726,73	1.975,89	2.529,14	3.161,43
E	1.247,28	1.596,52	1.995,65	1.671,36	2.139,34	2.674,17	1.721,25	2.203,20	2.754,00	1.995,65	2.554,43	3.193,04
F	1.259,75	1.612,48	2.015,61	1.688,07	2.160,73	2.700,91	1.738,46	2.225,23	2.781,54	2.015,61	2.579,98	3.224,97
G	1.272,35	1.628,61	2.035,76	1.704,95	2.182,34	2.727,92	1.755,84	2.247,48	2.809,35	2.035,76	2.605,78	3.257,22
H	1.285,07	1.644,90	2.056,12	1.722,00	2.204,16	2.755,20	1.773,40	2.269,96	2.837,45	2.056,12	2.631,83	3.289,79
I	1.297,93	1.661,34	2.076,68	1.739,22	2.226,20	2.782,75	1.791,14	2.292,66	2.865,82	2.076,68	2.658,15	3.322,69
J	1.310,90	1.677,96	2.097,45	1.756,61	2.248,46	2.810,58	1.809,05	2.315,58	2.894,48	2.097,45	2.684,73	3.355,92

Escala Vertical: 1,01

Escala Horizontal:

I II III IV  
1,00 1,34 1,38 1,60**QUADRO SUPLEMENTAR**

CLASSES	NÍVEIS								
	1S			2S			3S		
	125 horas	160 horas	200 horas	125 horas	160 horas	200 horas	125 horas	160 horas	200 horas
A	1.198,61	1.534,22	1.917,78	1.318,47	1.687,65	2.109,56	1.438,34	1.841,07	2.301,34
B	1.210,60	1.549,57	1.936,96	1.331,66	1.704,52	2.130,65	1.452,72	1.859,48	2.324,35
C	1.222,70	1.565,06	1.956,33	1.344,98	1.721,57	2.151,96	1.467,25	1.878,07	2.347,59
D	1.234,93	1.580,71	1.975,89	1.358,42	1.738,78	2.173,48	1.481,92	1.896,86	2.371,07
E	1.247,28	1.596,52	1.995,65	1.372,01	1.756,17	2.195,21	1.496,74	1.915,82	2.394,78
F	1.259,75	1.612,48	2.015,61	1.385,73	1.773,73	2.217,17	1.511,70	1.934,98	2.418,73
G	1.272,35	1.628,61	2.035,76	1.399,59	1.791,47	2.239,34	1.526,82	1.954,33	2.442,91
H	1.285,07	1.644,90	2.056,12	1.413,58	1.809,39	2.261,73	1.542,09	1.973,87	2.467,34
I	1.297,93	1.661,34	2.076,68	1.427,72	1.827,48	2.284,35	1.557,51	1.993,61	2.492,02
J	1.310,90	1.677,96	2.097,45	1.442,00	1.845,75	2.307,19	1.573,09	2.013,55	2.516,94

Escala Vertical: 1,01

Escala Horizontal:

I = 1,0 II = 1,1 III = 1,2

**SINTESE****TABELA VENCIMENTAL ATUALIZADA DO MAGISTÉRIO PÚBLICO DE PORTO DA FOLHA - SE**

CLASSES	NÍVEIS											
	I			II			III			IV		
	125 horas	160 horas	200 horas	125 horas	160 horas	200 horas	125 horas	160 horas	200 horas	125 horas	160 horas	200 horas
A	1.534,59	1.964,28	2.455,35	2.056,36	2.632,14	3.290,17	2.117,74	2.710,71	3.388,38	2.455,35	3.142,85	3.928,56
B	1.549,94	1.983,92	2.479,90	2.076,92	2.658,46	3.323,07	2.138,92	2.737,81	3.422,27	2.479,90	3.174,28	3.967,85
C	1.565,44	2.003,76	2.504,70	2.097,69	2.685,04	3.356,30	2.160,31	2.765,19	3.456,49	2.504,70	3.206,02	4.007,52
D	1.581,09	2.023,80	2.529,75	2.118,67	2.711,89	3.389,86	2.181,91	2.792,84	3.491,05	2.529,75	3.238,08	4.047,60
E	1.596,90	2.044,04	2.555,05	2.139,85	2.739,01	3.423,76	2.203,73	2.820,77	3.525,96	2.555,05	3.270,46	4.088,08
F	1.612,87	2.064,48	2.580,60	2.161,25	2.766,40	3.458,00	2.225,77	2.848,98	3.561,22	2.580,60	3.303,16	4.128,96
G	1.629,00	2.085,12	2.606,40	2.182,86	2.794,06	3.492,58	2.248,02	2.877,47	3.596,84	2.606,40	3.336,20	4.170,25
H	1.645,29	2.105,97	2.632,47	2.204,69	2.822,01	3.527,51	2.270,50	2.906,24	3.632,81	2.632,47	3.369,56	4.211,95
I	1.661,75	2.127,03	2.658,79	2.226,74	2.850,23	3.562,78	2.293,21	2.935,31	3.669,13	2.658,79	3.403,25	4.254,07
J	1.678,36	2.148,30	2.685,38	2.249,01	2.878,73	3.598,41	2.316,14	2.964,66	3.705,82	2.685,38	3.437,29	4.296,61

Escala Vertical: 1,01

Escala Horizontal:

I II III IV  
1,00 1,34 1,38 1,60**QUADRO SUPLEMENTAR**

CLASSES	NÍVEIS								
	1S			2S			3S		
	125 horas	160 horas	200 horas	125 horas	160 horas	200 horas	125 horas	160 horas	200 horas
A	1.534,59	1.964,28	2.455,35	1.688,05	2.160,71	2.700,89	1.841,51	2.357,14	2.946,42
B	1.549,94	1.983,92	2.479,90	1.704,93	2.182,32	2.727,89	1.859,93	2.380,71	2.975,88
C	1.565,44	2.003,76	2.504,70	1.721,98	2.204,14	2.755,17	1.878,53	2.404,51	3.005,64
D	1.581,09	2.023,80	2.529,75	1.739,20	2.226,18	2.782,72	1.897,31	2.428,56	3.035,70
E	1.596,90	2.044,04	2.555,05	1.756,59	2.248,44	2.810,55	1.916,29	2.452,85	3.066,06
F	1.612,87	2.064,48	2.580,60	1.774,16	2.270,93	2.838,66	1.935,45	2.477,37	3.096,72
G	1.629,00	2.085,12	2.606,40	1.791,90	2.293,64	2.867,04	1.954,80	2.502,15	3.127,68
H	1.645,29	2.105,97	2.632,47	1.809,82	2.316,57	2.895,71	1.974,35	2.527,17	3.158,96
I	1.661,75	2.127,03	2.658,79	1.827,92	2.339,74	2.924,67	1.994,09	2.552,44	3.190,55
J	1.678,36	2.148,30	2.685,38	1.846,20	2.363,13	2.953,92	2.014,04	2.577,96	3.222,46

Escala Vertical: 1,01

Escala Horizontal:

I = 1,0 II = 1,1 III = 1,2

**SINTESE**

### DESPESA TOTAL COM OS PROFISSIONAIS DO MAGISTÉRIO PÚBLICO

ANO	2015 JAN-DEZ	2016 JAN-DEZ	2017 JAN-DEZ	2018 JAN-AGO
%	76,65%	81,18%	71,01%	61,28%

FONTE: RELATÓRIO RESUMIDO DE EXECUÇÃO ORÇAMENTÁRIA (RREO) 2015, 2016, 2017 e 2018 (4º BIMESTRE).

### DESPESA TOTAL COM PESSOAL

ANO	2015 JAN-DEZ	2016 JAN-DEZ	2017 JAN-DEZ	2018 JAN-AGO
%	73,53%	73,16%	73,76%	67,46%

FONTE: RELATÓRIO DE GESTÃO FISCAL 2015, 2016, 2017 e 2018 (2º QUADRIMESTRE).

 SINTESE

### DIVERGÊNCIAS NOS DOCUMENTOS EMITIDOS E ASSINADOS PELA GESTÃO QUANTO AO VALOR EXATO DE DESPESA TOTAL COM OS PROFISSIONAIS DO MAGISTÉRIO PÚBLICO

PORTO DA FOLHA-SE	RREO 6º BIMESTRE	ANEXO III (APLICAÇÃO DO FUNDEB)
VALOR DA FOLHA DO MAGISTÉRIO EM 2017	R\$ 12.241.639,82	R\$ 11.294.590,75
DIFERENÇA DE DADOS	<b>-R\$947.049,07</b>	

 SINTESE



### PROJEÇÃO DE IMPACTO DA FOLHA COM PISO UTILIZANDO DADOS DO RREO 2017

#### PROJEÇÃO DE VALOR DA FOLHA DO MAGISTÉRIO PÚBLICO DE PORTO DA FOLHA-SE GARANTINDO O PISO 2018 NA CARREIRA

VALOR DA FOLHA DO MAGISTÉRIO PORTO DA FOLHA-SE		RECEITA FUNDEB 2018		
RREO 6º BIMESTRE DE 2017	R\$12.241.639,82	MÊS	ESTIMADO	EFETIVADO
VALOR DA FOLHA 2017 + 28,03%	R\$15.672.971,46	JANEIRO	1.595.630,83	2.072.816,20
MÉDIA MENSAL DA FOLHA*	R\$1.306.080,96	FEVEREIRO	1.595.630,83	1.945.081,93
* 12 FOLHAS + 13º SALÁRIO E INSS PATRONAL		MARÇO	1.595.630,83	1.565.093,25
		ABRIL	1.595.630,83	1.466.756,84
		MAIO	1.595.630,83	0,00
		JUNHO	1.595.630,83	0,00
		JULHO	1.595.630,83	0,00
		AGOSTO	1.595.630,83	0,00
		SETEMBRO	1.595.630,83	0,00
		OUTUBRO	1.595.630,83	0,00
		NOVEMBRO	1.595.630,83	0,00
		DEZEMBRO	1.595.630,83	0,00
		TOTAL	19.147.569,90	7.049.748,22
		MÉDIA	1.595.630,83	1.762.437,06
		IMPACTO	81,9%	74,1%

### PROJEÇÃO DE IMPACTO DA FOLHA COM PISO UTILIZANDO DADOS DO ANEXO III DA APLICAÇÃO DOS RECURSOS DO FUNDEB 2017

#### PROJEÇÃO DE VALOR DA FOLHA DO MAGISTÉRIO PÚBLICO DE PORTO DA FOLHA-SE GARANTINDO O PISO 2018 NA CARREIRA

VALOR DA FOLHA DO MAGISTÉRIO PORTO DA FOLHA-SE		RECEITA FUNDEB 2018		
DEMONS. APLIC. REC. FUNDEB 2017	R\$11.294.590,75	MÊS	ESTIMADO	EFETIVADO
VALOR DA FOLHA 2017 + 28,03%	R\$14.460.464,54	JANEIRO	1.595.630,83	2.072.816,20
MÉDIA MENSAL DA FOLHA*	R\$1.205.038,71	FEVEREIRO	1.595.630,83	1.945.081,93
* 12 FOLHAS + 13º SALÁRIO E INSS PATRONAL		MARÇO	1.595.630,83	1.565.093,25
		ABRIL	1.595.630,83	1.466.756,84
		MAIO	1.595.630,83	0,00
		JUNHO	1.595.630,83	0,00
		JULHO	1.595.630,83	0,00
		AGOSTO	1.595.630,83	0,00
		SETEMBRO	1.595.630,83	0,00
		OUTUBRO	1.595.630,83	0,00
		NOVEMBRO	1.595.630,83	0,00
		DEZEMBRO	1.595.630,83	0,00
		TOTAL	19.147.569,90	7.049.748,22
		MÉDIA	1.595.630,83	1.762.437,06
		IMPACTO	75,5%	68,4%

**PERDA ACUMULADA PARA TODOS OS NÍVEIS DA CARREIRA DO MAGISTÉRIO PÚBLICO MUNICIPAL DE PORTO DA FOLHA EM RAZÃO DO NÃO REAJUSTE E DO NÃO PAGAMENTO DO RETROATIVO DO PISO PELA PREFEITURA MUNICIPAL ENTRE OS ANOS 2017 E 2018 (ABRIL)**

NÍVEL I - PERDA ACUMULADA				NÍVEL II - PERDA ACUMULADA ENTRE			
CLASSES	125 HORAS	160 HORAS	200 HORAS	CLASSES	125 HORAS	160 HORAS	200 HORAS
A	R\$ 5.090,93	R\$ 6.516,39	R\$ 8.145,49	A	R\$ 6.821,85	R\$ 8.731,97	R\$ 10.914,96
B	R\$ 5.311,59	R\$ 6.798,83	R\$ 8.498,54	B	R\$ 7.117,52	R\$ 9.110,43	R\$ 11.388,04
C	R\$ 5.536,14	R\$ 7.086,26	R\$ 8.857,83	C	R\$ 7.418,43	R\$ 9.495,59	R\$ 11.869,49
D	R\$ 5.764,66	R\$ 7.378,76	R\$ 9.223,45	D	R\$ 7.724,64	R\$ 9.887,54	R\$ 12.359,43
E	R\$ 5.997,19	R\$ 7.676,41	R\$ 9.595,51	E	R\$ 8.036,24	R\$ 10.286,39	R\$ 12.857,98
F	R\$ 6.233,80	R\$ 7.979,26	R\$ 9.974,08	F	R\$ 8.353,29	R\$ 10.692,22	R\$ 13.365,27
G	R\$ 6.474,54	R\$ 8.287,41	R\$ 10.359,27	G	R\$ 8.675,88	R\$ 11.105,13	R\$ 13.881,42
H	R\$ 8.221,03	R\$ 10.522,91	R\$ 13.153,64	H	R\$ 11.016,17	R\$ 14.100,70	R\$ 17.625,88
I	R\$ 8.303,24	R\$ 10.628,14	R\$ 13.285,18	I	R\$ 11.126,34	R\$ 14.241,71	R\$ 17.802,14
J	R\$ 8.386,27	R\$ 10.734,42	R\$ 13.418,03	J	R\$ 11.237,60	R\$ 14.384,13	R\$ 17.980,16

NÍVEL III - PERDA ACUMULADA				NÍVEL IV - PERDA ACUMULADA			
CLASSES	125 HORAS	160 HORAS	200 HORAS	CLASSES	125 HORAS	160 HORAS	200 HORAS
A	R\$ 7.025,49	R\$ 8.992,62	R\$ 11.240,78	A	R\$ 8.145,49	R\$ 10.426,23	R\$ 13.032,79
B	R\$ 7.329,99	R\$ 9.382,38	R\$ 11.727,98	B	R\$ 8.498,54	R\$ 10.878,13	R\$ 13.597,66
C	R\$ 7.639,88	R\$ 9.779,04	R\$ 12.223,80	C	R\$ 8.857,83	R\$ 11.338,02	R\$ 14.172,52
D	R\$ 7.955,23	R\$ 10.182,69	R\$ 12.728,37	D	R\$ 9.223,45	R\$ 11.806,02	R\$ 14.757,53
E	R\$ 8.276,13	R\$ 10.593,44	R\$ 13.241,80	E	R\$ 9.595,51	R\$ 12.282,25	R\$ 15.352,81
F	R\$ 8.602,65	R\$ 11.011,39	R\$ 13.764,23	F	R\$ 9.974,08	R\$ 12.766,82	R\$ 15.958,53
G	R\$ 8.934,87	R\$ 11.436,63	R\$ 14.295,79	G	R\$ 10.359,27	R\$ 13.259,86	R\$ 16.574,82
H	R\$ 11.345,01	R\$ 14.521,62	R\$ 18.152,02	H	R\$ 13.153,64	R\$ 16.836,66	R\$ 21.045,82
I	R\$ 11.458,46	R\$ 14.666,83	R\$ 18.333,54	I	R\$ 13.285,18	R\$ 17.005,03	R\$ 21.256,28
J	R\$ 11.573,05	R\$ 14.813,50	R\$ 18.516,88	J	R\$ 13.418,03	R\$ 17.175,08	R\$ 21.468,85

 **SINTESE**

### LEI COMPLEMENTAR Nº 101, DE 4 DE MAIO DE 2000.

Art. 22. A verificação do cumprimento dos limites estabelecidos nos arts. 19 e 20 será realizada ao final de cada quadrimestre.

Parágrafo único. Se a despesa total com pessoal exceder a 95% (noventa e cinco por cento) do limite, são vedados ao Poder ou órgão referido no art. 20 que houver incorrido no excesso:

I - **concessão de vantagem, aumento, reajuste ou adequação de remuneração a qualquer título, salvo os derivados de sentença judicial ou de determinação legal ou contratual, ressalvada a revisão prevista no inciso X do art. 37 da Constituição;**

II - criação de cargo, emprego ou função;

III - alteração de estrutura de carreira que implique aumento de despesa;

IV - provimento de cargo público, admissão ou contratação de pessoal a qualquer título, ressalvada a reposição decorrente de aposentadoria ou falecimento de servidores das áreas de educação, saúde e segurança;

V - contratação de hora extra, salvo no caso do disposto no inciso II do § 6º do art. 57 da Constituição e as situações previstas na lei de diretrizes orçamentárias.

### LEI Nº 11.738, DE 16 DE JULHO DE 2008

Esta Lei regulamenta o piso salarial profissional nacional para os profissionais do magistério público da educação básica.

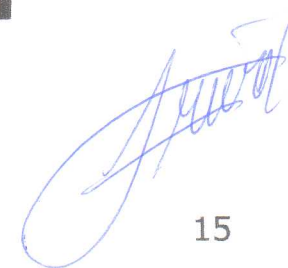

BRASIL Serviços

Página inicial Aniversários dos Municípios que vo

Código do Município: **2805604** Gentílico: **porto-folhense**

Prefeito: **MIGUEL DE LOUREIRO FEITOSA NETO**

**POPULAÇÃO**

População estimada [2017]	<b>28.735</b> pessoas
População no último censo [2010]	<b>27.146</b> pessoas
Densidade demográfica [2010]	<b>30,94</b> hab/km²

**TRABALHO E RENDIMENTO**

**EDUCAÇÃO**

**ECONOMIA**

**SAÚDE**

**TERRITÓRIO E AMBIENTE**

Notas & Fontes

Comparando e outros municípios

No país: 357º

No Estado: 1º

Na microrregião: 1º

Densidade demográfica: **30,94** hab/km²

Legenda:

- até 7.543 pessoas
- de 7.544 a 15.087 pessoas
- de 15.088 a 22.631 pessoas
- mais que 22.632 pessoas
- Sem informação
- Local selecionado

Código do Município: **2805604** Gentílico: **porto-folhense**

Prefeito: **MIGUEL DE LOUREIRO FEITOSA NETO**

**POPULAÇÃO**

**TRABALHO E RENDIMENTO**

**EDUCAÇÃO**

Taxa de escolarização de 6 a 14 anos de idade [2010]	<b>97,1</b> %
IDEB – Anos iniciais do ensino fundamental [2015]	<b>3,9</b>
IDEB – Anos finais do ensino fundamental [2015]	<b>3,3</b>
Matrículas no ensino fundamental [2015]	<b>5.390</b> matrículas
Matrículas no ensino médio [2015]	<b>1.058</b> matrículas
Docentes no ensino fundamental [2015]	<b>315</b> docentes
Docentes no ensino médio [2015]	<b>71</b> docentes
Número de estabelecimentos de ensino fundamental [2015]	<b>41</b> escolas
Número de estabelecimentos de ensino médio [2015]	<b>7</b> escolas

SINTESE

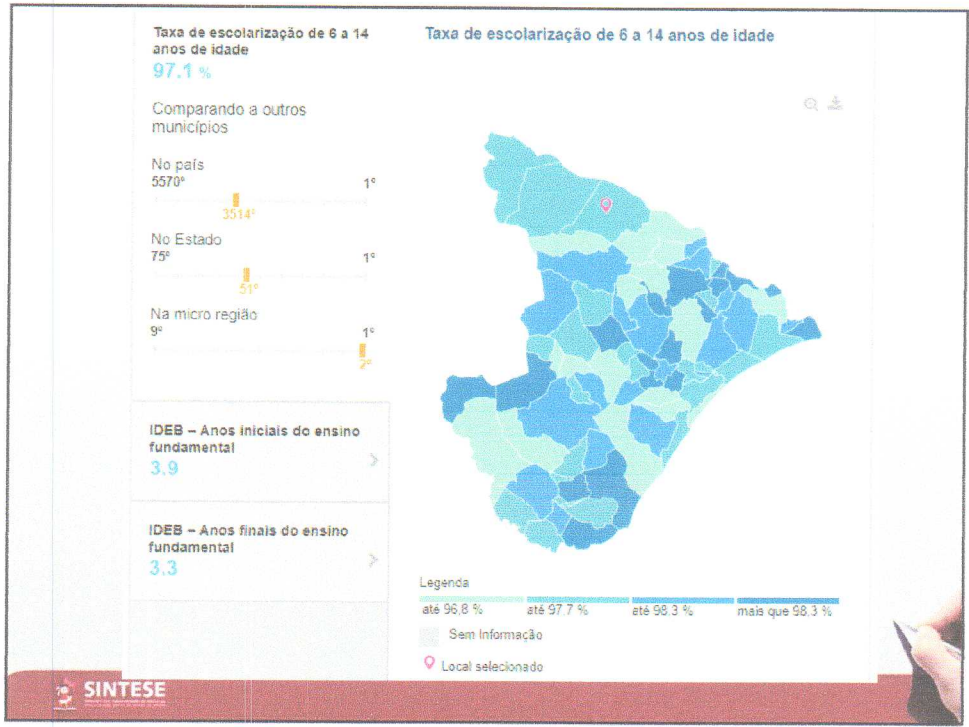

*[Handwritten signature]*

*[Handwritten signature]*  
17