



**ESTADO DE SERGIPE
MUNICÍPIO DE RIACHUELO**

**RELATÓRIO DE GESTÃO
– Exercício de 2022-**

Em cumprimento às exigências legais, juntamos a Prestação de Contas do **exercício de 2022**, o presente Relatório de Gestão, onde procuramos demonstrar alguns indicadores que contribuirão para a avaliação da gestão deste órgão, sob o ponto de vista da legalidade, eficiência, eficácia, economicidade e efetividade na utilização dos recursos públicos.

Constam ainda no presente relatório, de forma resumida, todas as informações relacionadas à movimentação orçamentária, financeira e patrimonial da entidade. Todos os registros contábeis obedeceram rigorosamente a legislação em vigor, em especial a Lei Federal nº 4.320/64 e a Lei Complementar Federal nº 101/00.

I – DA DOCUMENTAÇÃO:

Integra a presente Prestação de Contas todos os documentos exigidos através da Resolução TC nº 222/02. Todos as peças foram arrumadas e encadernadas na ordem sequencial estabelecida na referida Resolução.

II – DO PLANEJAMENTO:

No setor público, planejamento é o estudo e o estabelecimento das diretrizes e metas que deverão orientar a ação governamental. Planejamento é o processo de definição de um cenário futuro desejado e dos meios eficazes para alcançá-lo. No atual sistema orçamentário nacional, estabelecido pela Constituição Federal, três são os instrumentos utilizados para a operacionalização do processo de planejamento nos entes federados: o Plano Plurianual, a Lei de Diretrizes Orçamentárias e a Lei Orçamentária Anual.

A legislação orçamentária do Município de Riachuelo/SE, vigente durante o **exercício de 2022** é a seguinte:

Plano Plurianual	Lei 696 de 23/12/2021
Lei de Diretrizes Orçamentárias	Lei 687 de 22/07/2021
Lei Orçamentária	Lei 697 de 23/12/2021



ESTADO DE SERGIPE
MUNICÍPIO DE RIACHUELO

Na Lei Orçamentária do **exercício de 2022**, a receita foi estimada em **R\$ 47.250.000,00** (**Quarenta e sete milhões duzentos e cinquenta mil reais**), distribuída entre as seguintes fontes:

Receita Tributária	4.389.336,00
Receita de Contribuições	260.000,00
Receita Patrimonial	83.639,60
Receita de Serviços	6.900,00
Transferências Correntes	46.341.694,22
Outras Receitas Correntes	14.100,00
Operações de Crédito	0,00
Alienação de Bens	26.000,00
Transferências de Capital	1.638.002,18
Outras Receitas de Capital	0,00
Receita industrial	3.000,00
Dedução do Fundef	(5.512.672,00)
TOTAL	47.250.000,00

A despesa do **exercício de 2022** foi fixada em igual valor a receita, configurando-se o equilíbrio orçamentário, estando distribuída entre as Unidades Orçamentárias que constituem a estrutura organizacional da Administração Municipal, da seguinte forma:

CAMARA MUNICIPAL	1.886.500,00
CONTROLADORIA-GERAL DO MUNICÍPIO-CGM	165.000,00
SECRETARIA MUNICIPAL DO GABINETE DO PREFEITOSEMGP	1.438.000,00
SECRETARIA MUNICIPAL DA INFRAESTRUTURA E DO MEIO AMBIENTE-SEINFRA	7.085.710,00
SECRETARIA MUNICIPAL DA ADMINISTRAÇÃO-SEMAD	2.427.141,00
SECRETARIA MUNICIPAL DO PLANEJAMENTO E FINANÇAS-SEPLANF	1.986.586,00
SECRETARIA MUNICIPAL DE GOVERNO-SEGOV	299.230,00
SECRETARIA MUNICIPAL DA CULTURA-SECULT	438.500,00
SECRETARIA MUNICIPAL DA JUVENTUDE, ESPORTE, LAZER E TURISMO-SEJEST	565.700,00
PROCURADORIA-GERAL DO MUNICÍPIO-PGM	1.399.000,00
SECRETARIA MUNICIPAL DO DESENVOLVIMENTO RURAL E AGRÁRIO-SEMDRA	924.566,82
SECRETARIA MUNICIPAL DA EDUCAÇÃO-SEMED	15.769.669,40
FUNDO MUNICIPAL DE SAÚDE	8.883.471,62
FUNDO MUNICIPAL DE ASSISTÊNCIA SOCIAL	3.584.158,80
FUNDO MUNICIPAL DOS DIREITOS DA CRIANÇA E DO ADOLESCENTE	379.266,36
FUNDO MUNICIPAL DO MEIO AMBIENTE - FMMA	17.500,00
TOTAL	47.250.000,00



**ESTADO DE SERGIPE
MUNICIPIO DE RIACHUELO**

III – DAS ALTERAÇÕES ORÇAMENTÁRIAS

A despesa inicialmente fixada na Lei Orçamentária sofreu algumas alterações no decorrer do exercício, ocasionada pela abertura de Créditos Adicionais, conforme demonstramos a seguir:

Despesa fixada inicial	47.250.000,00
Créditos suplementares abertos (+)	44.731.270,97
Créditos especiais abertos (+)	0,00
Redução de dotações (-)	39.616.270,97
Despesa autorizada final	52.365.000,00

Para cobertura dos Créditos Adicionais abertos, foram utilizados os recursos previstos no art. 43, § 1º, da Lei Federal nº 4.320/64.

IV – DA GESTÃO ORÇAMENTÁRIA E FINANCEIRA:

a) RECEITA ARRECADADA

A receita orçamentária arrecadada no exercício importou em **R\$ 52.890.442,10 (Cinquenta e dois mil, oitocentos e noventa mil, quatrocentos e quarenta e dois reais e dez centavos)**, contra uma previsão atualizada de **R\$ 52.365.000,00 (Cinquenta e dois mil, trezentos e sessenta e cinco mil reais)**, gerando uma arrecadação a maior no valor de **R\$ 525.442,10 (Quinhentos e vinte e cinco mil, quatrocentos e quarenta e dois reais e dez centavos)**, conforme o quadro comparativo abaixo.

Receita	Previsão	Arrecadação	Saldo
Receitas Correntes	56.213.669,82	57.021.902,49	-808.232,67
Receitas de Capital	1.664.002,18	1.428.861,94	235.140,24
Dedução de Receita p/Formação do FUNDEB	(5.512.672,00)	(5.560.322,33)	47.650,33
TOTAL	52.365.000,00	52.890.442,10	-525.442,10

Deste total arrecadado, merece especial destaque o FPM e o FUNDEB, que representam as principais fontes de receita do Município. Juntas, a arrecadação destas transferências constitucionais somou o montante de **R\$ 32.385.093,35 (Trinta e dois milhões, trezentos e oitenta e cinco mil, noventa e três reais e trinta e cinco centavos)**.

A administração municipal vem implementando uma série de ações com o objetivo de ampliar a arrecadação dos tributos municipais, fato este que pôde ser constatado já neste exercício.



ESTADO DE SERGIPE
MUNICIPIO DE RIACHUELO

Os demonstrativos constantes desta Prestação de Contas evidenciarão de forma analítica, o comportamento de todas as fontes de arrecadação durante o exercício.

b) DA DESPESA

Dos créditos autorizados para o **exercício de 2022**, realizou-se uma despesa no valor de **R\$ 51.103.829,86 (Cinquenta e um milhões, cento e três mil, oitocentos e vinte e nove reais e oitenta e seis centavos)** contra uma autorização de **R\$ 52.365.000,00 (Cinquenta e dois milhões trezentos e sessenta e cinco mil reais)**, gerando uma economia orçamentária na ordem de **R\$ 1.261.170,14 (Um milhão, duzentos e sessenta e um mil, cento e setenta reais e quatorze centavos)**, conforme demonstrado a seguir:

Categoria Econômica	Autorizado	Empenhado	Saldo
Despesas Correntes	48.685.026,22	48.145.570,10	539.456,12
Despesas de Capital	3.679.973,78	2.958.259,76	721.714,02
Reserva de Contingência	0,00	0,00	0,00
TOTAL	52.365.000,00	51.103.829,86	1.261.170,14

As unidades orçamentárias que comprometeram um maior volume de despesas no exercício foram as Secretarias de Saúde e Educação. Juntas, estas representaram **R\$ 28.761.777,64 (Vinte e oito milhões setecentos e sessenta e um mil setecentos e setenta e sete reais e sessenta e quatro centavos)** do total da despesa total do exercício. A despesa com o Poder Legislativo Municipal importou em **R\$ 1.947.372,99 (Um milhão novecentos e quarenta e sete mil trezentos e setenta e dois reais e noventa e nove centavos)**.

Os limites constitucionais de gastos com a manutenção e desenvolvimento do ensino e com a aplicação de recursos em ações de saúde, foram rigorosamente observados.

Os demonstrativos anexos à Prestação de Contas demonstrarão de forma detalhada toda a movimentação da despesa orçamentária no exercício.

c) BALANÇO FINANCEIRO

O Balanço Financeiro, apresentado na forma estabelecida no art. 103, da Lei Federal nº 4.320/64, tem a seguinte composição:

Receita Orçamentária	52.890.442,10	Despesa Orçamentária	51.103.829,86
Transferências Financeiras Recebidas	11.239.931,74	Transferências Financeiras Concedidas	11.239.931,74
Receita Extraorçamentária	8.568.065,43	Despesa Extraorçamentária	7.026.205,02
Outras Operações Financeiras	0,00	Outras Operações Financeiras	0,00
Saldo do exercício anterior	3.479.678,44	Saldo p/ o exercício seguinte	6.808.151,09
TOTAL	76.178.117,71	TOTAL	76.178.117,71



**ESTADO DE SERGIPE
MUNICIPIO DE RIACHUELO**

V – DA GESTÃO PATRIMONIAL

O Balanço Patrimonial, levantado em estrita observância às normas estabelecidas na Lei Federal nº 4.320/64, apresentou um saldo patrimonial **positivo**, na ordem de **R\$ - 15.524.121,51 (Quinze milhões quinhentos e vinte e quatro mil cento e vinte e um reais e cinquenta e um centavos)**. De forma resumida, a posição do patrimônio público municipal em **31/12/2022** era a seguinte:

Ativo Financeiro	6.808.151,09	Passivo Financeiro	4.030.565,24
Ativo Permanente	19.346.939,36	Passivo Permanente	6.600.403,70
Saldo Patrimonial	0,00	Saldo Patrimonial	15.524.121,51
TOTAL	26.155.090,45	TOTAL	26.155.090,45

O resultado econômico do exercício foi **Superávit em R\$ 4.926.407,42 (Quatro milhões novecentos e vinte e seis mil quatrocentos e sete reais e quarenta e dois centavos)**, decorrente da diferença entre as variações ativas e as variações passivas, apuradas conforme o Anexo 15 da Lei Federal nº 4.320/64, peça integrante desta Prestação de Contas. Resumidamente, o resultado econômico do exercício está demonstrado a seguir:

Variações Ativas	70.694.666,89	Variações Passivas	65.768.259,47
Déficit Verificado	0,00	Superávit Verificado	4.926.407,42
TOTAL	70.694.666,89	TOTAL	70.694.666,89

IX – CONSIDERAÇÕES FINAIS

Através deste Relatório de Gestão procuramos enfatizar, de forma resumida, os principais aspectos decorrentes da execução orçamentária, financeira e patrimonial do exercício de 2022. Com uma análise dos anexos integrantes desta Prestação de Contas, é possível obter uma visão mais detalhada sobre toda a movimentação dos bens e recursos públicos ocorrida no período.

Riachuelo/SE, 31 de dezembro de 2022.

PETERSON DANTAS ARAUJO
PREFEITO MUNICIPAL

RELATÓRIO ANUAL DE GESTÃO
PREFEITURA MUNICIPAL DE RIACHUELO



Riachuelo/SE

2022

RELATÓRIO ANUAL DE GESTÃO

Este Relatório de Gestão relativo ao exercício de 2022 apresenta aos órgãos do Controle Externo e a população de modo geral como prestação de contas anual conforme os termos do art. 70 da Constituição Federal, assim como as disposições legais do TCE em sua resolução nº 222/002 e a Lei orgânica do Município de nº 01/1993 e suas alterações.

EQUIPE DE GOVERNO

Prefeito Municipal

PETERSON DANTAS ARAÚJO

Secretaria Municipal do Gabinete do Prefeito – SEMGP

Maria Vaneide Oliveira Araújo

Secretaria Municipal de Governo-SEGOV

Emerson Dantas Araújo

Secretaria Municipal de Administração - SEMAD;

Andrea Fiel Trefiglio dos Santos

Secretaria Municipal de Planejamento e Finanças - SEPLANF;

Mércia Cristina Vieira Lima

Secretaria Municipal da Infraestrutura e do Meio Ambiente - SEMINFRA;

Diogo Freire Araújo

Secretaria Municipal de Educação - SEMED;

Alcilene Resende Araújo

Secretaria Municipal do Desenvolvimento Rural e Agrário-SEMDRA;

Paulo Cerqueira

Secretaria Municipal da Juventude, Esporte, Lazer e Turismo-SEJEST;

Daniel Rezende

Controladoria-Geral do Município-CGM;

Luciene Teles Santos

Procuradoria-Geral do Município-PGM;

Leão Magno Brasil Junior

Secretaria Municipal de Saúde;

Ana Lúcia de Nascimento Barros

Secretaria Municipal da Assistência Social e do Trabalho – SEMAST

Sandra Regina Lima Rozendo Moura

Secretaria Municipal da Cultura-SECULT

Maria Vaneide Oliveira Araújo

APRESENTAÇÃO

O presente relatório tem como objetivo levar aos órgãos fiscalizadores e a comunidade de modo geral maior transparência nas ações administrativas desenvolvidas ao longo do exercício através das secretarias municipais existentes, buscando dessa forma uma maior visibilidade das ações efetivadas na Gestão Municipal.

Em consonância com as secretarias municipais existentes a administração pública municipal desenvolveu ações objetivando atender os anseios da população Riachuelense assim como aos servidores de modo geral, tendo como embasamento legal as metas firmadas através do Plano Plurianual 2022-2025.

O Relatório de Gestão do exercício de 2022 se utiliza desta ferramenta para apresentar as principais atividades desenvolvidas, como um instrumento público de Prestação de Contas anual de forma transparente e compromissada com a Lei de responsabilidade Fiscal de demais legislações vigentes.

PRINCÍPIOS LEGAIS

Os procedimentos e critérios utilizados para conduzir o controle interno conforme os princípios legais e constitucionais baseiam-se no art. 59 da Resolução de nº 206/2001, de 1º de novembro de 2001, do Tribunal de Contas do Estado de Sergipe, sendo que para a execução das atividades tivemos como parâmetro o cumprimento das seguintes legislações:

Constituição Federal: arts. 31, 70, 74 e 75;

Lei Federal de nº 4.320/64 – Contabilidade Pública;

Lei Complementar de nº 101/2000 – Lei de responsabilidade Fiscal;

Lei Orgânica Municipal;

Lei de nº 696/2021 – Plano Plurianual;

Lei de nº 687/2021 – Lei de Diretrizes Orçamentária;

Lei de nº 697/2021 - Lei Orçamentária Anual;

Resoluções do Tribunal de Contas do Estado de Sergipe;

Portarias do STN – Secretaria do Tesouro Nacional.

AÇÕES FINALÍSTICAS

Nas ações finalísticas estão contidas o desenvolvimento das atividades exercidas pelas secretarias municipais no exercício de 2022, sendo que para a efetivação dos trabalhos abordados foi tomados como embasamento o PPA – Plano Plurianual 2021-2025 tendo como objetivo assistir a população riachuelense através de políticas públicas de acordo com as secretarias designadas para cada atendimento assim como suas especificações conforme a competência constitucional a elas determinadas.

I - Procuradoria-Geral do Município-PGM

Competência Institucional:

A Procuradoria-Geral do Município - PGM tem por competência prestar assistência imediata e assessoramento direto ao Chefe do Poder Executivo, notadamente na área jurídica e quanta ao trato de questões, providências e iniciativas pertinentes ao desempenho de suas atribuições e prerrogativas;

Exercer, quando expressamente autorizada pelo Prefeito Municipal, a representação judicial e extrajudicial do Município;

Realizar e supervisionar a cobrança de débitos com o Município; emitir pareceres e informações, na forma da Lei, em processos administrativos procedentes de órgãos e entidades da Administração Pública Municipal;

Executar outras atividades correlatas ou do âmbito de sua competência, e as que lhe forem regularmente conferidas ou determinadas.

II - Secretaria Municipal de Administração - SEMAD;

Competência Institucional:

A Secretaria Municipal da Administração SEMAD tem por competência prestar apoio e assistência direta e imediata ao Chefe do Poder Executivo nas áreas de administração central de recursos humanos, realização de compras e aquisições de bens e serviços de forma centralizada, e de material e patrimônio;

Realizar a centralização do sistema de folha de pagamento do Município; promover ações e serviços de recrutamento e seleção de pessoal;

Cuidar da política de capacitação dos servidores públicos municipais;

Proceder a tramitação, de forma centralizada, de processos licitatórios de interesse da Administração Municipal observada as normas constitucional e legalmente estabelecidas;

Organizar e manter o almoxarifado central da Prefeitura Municipal; registrar o patrimônio móvel do Município e fazer o controle da sua destinação;

Controlar o patrimônio imóvel do Município;

Atender as necessidades de material dos órgãos e entidades da Administração Municipal guardar e conservar documentos pertencentes ao Município ou aqueles que estiverem sob sua responsabilidade; coordenar e supervisionar atividades e serviços na área de tecnologia da informação;

Realizar o controle da frota de veículos do Município; e executar outras atividades correlatas ou do âmbito de sua competência, e as que lhe forem regularmente conferidas ou determinadas.

AÇÕES DESENVOLVIDAS

GESTÃO DE RECURSOS HUMANOS

No quesito RH a secretaria de administração buscou integralizar as demais áreas para que tivéssemos uma maior efetivação em diversas áreas como:

- > Na de folha de pagamento, realização do recadastramento de todos os servidores promovendo a atualização do arquivo pessoal e do sistema de folha, para que desse modo tivéssemos êxito na busca de documentação, assim como no atendimento ao servidor;
- > Orientação e acompanhamento dos servidores no processo de aposentadoria junto ao INSS, assim como cálculos de rescisão de servidores exonerados ou aposentados;
- > Análise documental para definição de licença prêmio a ser concedido aos servidores;
- > Emissão de documento com margem consignável disponível a cada servidor;

ARQUIVO PÚBLICO MUNICIPAL

No que diz respeito a suas competências, a secretaria municipal de administração trabalhou para promoção de salva guarda de todo material físico da gestão, no sentido de organização e catalogação tendo como objetivo a conservação desses materiais para possíveis averiguações assim como a guarda de forma digital.

LICITAÇÕES E CONTRATOS

A secretaria de Administração juntamente ao CPL – Comissão de Licitações e Contratos, visando o cumprimento da Lei 8.666/93 e a Lei nº 10.520/2002, de forma centralizada executaram processos licitatórios para aquisição de bens e serviços tendo como finalidade o atendimento das demandas das secretarias municipais que tem o papel de assistir a população riachuelense, conforme demonstrativo abaixo:

PREFEITURA MUNICIPAL DE RIACHUELO			
Modalidade	Nº Contrato/Ata	Objeto	Vencedor (es)
Pregão Presencial Nº 001/2022	Ata 001/2022	Manutenção de ar-condicionado	Binetec Instalação e Manutenção Eireli
	Contrato 022/2022 PMR		
	Contrato 010/2022 FMS		
	Contrato 009/2022 FMAS		
Pregão Presencial Nº 002/2022 SRP Nº 001/2022	Ata 002/2022	Aquisição de água e gás	FM Gás Ltda.
Pregão Presencial Nº 003/2022	Contrato 001/2023 PMR	SIAFIC	AgSistemas Comércio de Informática Ltda.
	Contrato 001/2023 FMS		
	Contrato 001/2023 FMAS		
Pregão Presencial Nº 004/2022 SRP Nº 002/2022	Contrato 011/2023 PMR	Refeições	Maria Elizabete dos Santos – ME
	Contrato 008/2023 FMS		
	Contrato 006/2023 FMAS		
Pregão Eletrônico Nº 001/2022	Contrato 013/2022 PMR	Aquisição de utensílios domésticos para cozinha	Livraria e Papelaria Prática Ltda.
	Contrato 014/2022 PMR		Laras Comercial Eireli
Pregão Eletrônico Nº 002/2022	Contrato 015/2022 PMR	Aquisição de material permanente para cozinha	Comercial Caetano Eireli
	Contrato 016/2022 PMR		Amigão Comércio em Geral Ltda. - EPP
	Contrato 017/2022 PMR		M.K.R. Comércio de Equipamentos Eireli

Pregão Eletrônico Nº 003/2022	Contrato 018/2022 PMR	Merenda Escolar	Dianju Distribuidora Atacadista Eireli
	Contrato 019/2022 PMR		LH Indústria e Comércio Eireli
	Contrato 020/2022 PMR		Distribuidora Dari Ferreira Eireli
	Contrato 021/2022 PMR		Clau Comércio e Representação Ltda.
Pregão Eletrônico Nº 004/2022	Contrato 025/2022 PMR	Aquisição de material permanente e utensílios de cozinha	BBC Comercial Distribuidora e Serviços Ltda.
	Contrato 026/2022 PMR		Laras Comercial Eireli
	Contrato 027/2022 PMR		Livraria e Papelaria Prática Ltda.
Pregão Eletrônico Nº 005/2022 SRP Nº 001/2022	Ata 001/2022 PMR	Carteiras Escolares	TICUPOL Indústria e Comércio Ltda.
Pregão Eletrônico Nº 006/2022 SRP Nº 002/2022	Ata 002/2022 PMR	Confecção de camisas, coletes e afins	Delta Nordeste Ltda. – EPP
			JKM Comércio Indústria de Confecções e Silk-Screen Ltda. - EPP
			Bianca Ribeiro de Jesus Fonseca
			Oceânica Indústria e Comércio Ltda. - EPP
			W.L. Bolsas Dores de Campos Ltda.
Pregão Eletrônico Nº 007/2022 SRP Nº 003/2022	Ata 003/2022 PMR	Estrutura para eventos	C M Prestadora de Serviços e Construções Eireli
			Stand Estruturas e Eventos Ltda.
			DESTAK Produções, Eventos e Estruturas Eireli
			I9 Publicidade & Eventos Artísticos Eireli
			LOKMIX - Locação e Serviços do Nordeste Ltda.
			PAM Eireli
Pregão Eletrônico Nº 008/2022 SRP Nº 004/2022	Ata 005/2022 PMR	Material de Informática Procuradoria Jurídica	WCA Digital Máquinas Ltda.
			Comercial Caetano Eireli
			Ivanete Barbosa de Santana

			Techno Soft Systems Ltda.
Pregão Eletrônico Nº 009/2022 SRP Nº 005/2022	Ata 004/2022 PMR	Copa e Cozinha	Livraria e Papelaria Prática Ltda.
Pregão Eletrônico Nº 010/2022 SRP Nº 006/2022	Ata 006/2022 PMR	Copa e Cozinha	Sueli Naiara Santana Fontes
			LH Indústria e Comércio Eireli
			Araújo & Filha Ltda.
Pregão Eletrônico Nº 011/2022	Contrato 086/2022 PMR	Furgão Merenda Escolar	Samam Veículos Ltda.
Pregão Eletrônico Nº 012/2022 SRP Nº 007/2022	Ata 007/2022	Estrutura para Eventos	Áudio Design Ltda.
			CASPSE Segurança Privada Ltda.
			Energizar Geradores
			Espaço Marketing Eventos Ltda.
Pregão Eletrônico Nº 013/2022	Contrato 096/2022 PMR	Notebooks da Educação	Masf-Comércio e Serviços Ltda.
	Contrato 097/2022 PMR		TIAGO PIZZATTO
Pregão Eletrônico Nº 014/2022 SRP Nº 008/2022	Ata 008/2022	Material de Construção	Sams Comércio Ltda.
			C M Prestadora de Serviços e Construções Eireli
			MMC Materiais de Construção Ltda.
			Comercial Construmix Ltda.
			Moema Mary Fonseca Dantas Efrem de Lima
			Centrão da Eletricidade Eireli
			NOVA Distribuidora Ltda.
Pregão Eletrônico Nº 015/2022 SRP Nº 009/2022	Ata 009/2022	Passagens Aéreas	Agência Aerotur Ltda.
			Aereotur Viagens e Operações Turísticas Ltda.
Pregão Eletrônico Nº 016/2022	Contrato 099/2022 PMR	Software da Educação	AgSistemas Comércio de Informática Ltda.
Pregão Eletrônico Nº 017/2022 SRP Nº 010/2022	Ata 010/2022 PMR	Material Esportivo	Mais Esporte Comércio de Artigos Esportivos Ltda.
			3M Camisaria Aracaju Eireli
Pregão Eletrônico Nº	Contrato 101/2022 PMR	Veículos da	Ypê Comércio e

018/2022	Contrato 102/2022 PMR	Educação	Serviços Eireli Samam Veículos Ltda.
Pregão Eletrônico Nº 019/2022 SRP Nº 011/2022	Ata 011/2022 PMR	Material Escolar	Livraria e Papelaria Renascer Ltda. ADC4 Indústria e Comércio de Bolsas Ltda. Viva Distribuidora de Produtos Eireli WR Bolsas e Uniformes Eireli
Pregão Eletrônico Nº 020/2022 SRP Nº 011/2022	Ata 012/2022 PMR	Material Permanente	Office do Brasil Importação e Exportação Eireli Top Móveis Ltda. Alves & Soares Comercial de Móveis Eireli LCF Material Elétrico e de Construção Ltda. Luciano Sergio Guimaraes de Sá Barreto Tech Móveis e Equipamentos para Escritório e Escola Eireli Master Comercial Eireli Zumed Comercial Ltda. Web Tecnologia Ltda. Tem de Tudo Comércio em Geral WCA Digital Máquinas Ltda. Viva Distribuidora de Produtos Eireli RF Produtos Hospitalares e Odontológicos Ltda. KCR Comércio de Equipamentos Ltda. – EPP JMC Comercial Ltda. Andreia Lorenzi - ME

			Equipos Comercial Ltda.
			PLG Distribuidora de Produtos Hospitalares Eireli
			Comercial Três Acordes Eireli
Pregão Eletrônico Nº 021/2022	ARP 001/2023	Combustível	Posto NV Comércio de Combustíveis e Derivados Eireli - ME
	Contrato 008/2023 PMR		
	Contrato 004/2023 FMS		
	Contrato 004/2023 FMAS		
Chamada Publica Nº 001/2022	Contrato 032/2022 PMR	Aquisição de gêneros alimentícios da Agricultura Familiar	José Francisco de Araújo
	Contrato 033/2022 PMR		Josefina Oliveira dos Santos
	Contrato 034/2022 PMR		Josinete Dantas da Silva
	Contrato 035/2022 PMR		Hamilton Pacheco dos Santos
	Contrato 036/2022 PMR		Renan Oliveira Feitosa dos Santos
	Contrato 037/2022 PMR		Juarez Pereira Lima
	Contrato 038/2022 PMR		José Fernandes dos Santos Oliveira
	Contrato 039/2022 PMR		Manoel Rodrigues dos Santos
	Contrato 040/2022 PMR		Cidivan dos Santos Oliveira
	Contrato 041/2022 PMR		Renato Santos
	Contrato 042/2022 PMR		Maria Isabel dos Santos
	Contrato 043/2022 PMR		Ismael José dos Santos
	Contrato 044/2022 PMR		Andréa Michaela Farias Costa
	Contrato 045/2022 PMR		Valdeane Sandriny Araújo
	Contrato 046/2022 PMR		Associação Sergipana da Agricultura Familiar – ASEGRIL
	Contrato 047/2022 PMR		Grupo Informal Mario Lago
	Contrato 088/2022 PMR		Valdeilton de Oliveira

			(Grupo Informal)
Tomada de Preço Nº 001/2022	Contrato 089/2022 PMR	Construção da Praça de Eventos do Município de Riachuelo/SE	HJS Perfuração de Poços Engenharia Geologia e Meio Ambiente Ltda.
Tomada de Preço Nº 002/2022	Contrato 100/2022 PMR	Ampliação do Jardim de Infância Laura Aguiar	JP Forte Engenharia e Consultoria Ltda.
Tomada de Preço Nº 003/2022	Contrato 010/2023 PMR	Publicidade	Cícero José Mendes Leite – EPP
	Contrato 007/2023 FMS		
	Contrato 005/2023 FMAS		
Tomada de Preço Nº 004/2022	Contrato 018/2023 PMR	Pavimentação Mário Lago	PHJ Empreendimentos Ltda.
Tomada de Preço Nº 005/2022	Contrato 019/2023 PMR	Pavimentação Bairro 13 e Mário Lago	PHJ Empreendimentos Ltda.
Inexigibilidade Nº 001/2022	Contrato 002/2022 PMR	Serviços de Contabilidade Pública	ATEC Assistência Técnica Contábil Ltda. – EPP
Inexigibilidade Nº 002/2022	Contrato 003/2022 PMR	Serviços de Consultoria e Assessoria Pública	AC - Consultoria e Assessoria em Gestão Pública Ltda.
Inexigibilidade Nº 003/2022	Contrato 004/2022 PMR	Licença de uso do <i>Software</i> “AgPortal”	AgSistemas Comércio de Informática Ltda.
Inexigibilidade Nº 004/2022	Contrato 007/2022 PMR	Serviços de assessoria técnica em gestão pública	Licitamais Assessoria e Consultoria Empresarial Ltda.
Inexigibilidade Nº 005/2022	Contrato 008/2022 PMR	Serviços de consultoria em planejamento orçamentário e financeiro	Future Consultoria Ltda.
Inexigibilidade Nº 006/2022	Contrato 009/2022 PMR	Serviços de consultoria e assessoria técnica na área educacional	MH Consultoria e Representações Ltda.
Inexigibilidade Nº	Contrato 010/2022 PMR	Serviços de	Jefferson Santos Lima

007/2022		consultoria em Recursos Humanos	– EPP
Inexigibilidade Nº 008/2022	Contrato 011/2022 PMR	Serviços Advocatícios	Siqueira Pinto Advogados
Inexigibilidade Nº 009/2022	Contrato 024/2022 PMR	Consultoria e assessoria técnica na prestação de serviços administrativos	PLACON - Planejamento Consultoria & Gestão Ltda.
Inexigibilidade Nº 010/2022	Contrato 048/2022 PMR	Serviços jurídicos FPM	Monteiro e Monteiro Advogados Associados
Inexigibilidade Nº 011/2022	Contrato 049/2022 PMR	Serviços jurídicos FUNDEB	Monteiro e Monteiro Advogados Associados
Inexigibilidade Nº 012/2022	Contrato 050/2022 PMR	Serviços jurídicos FUNDEF	Monteiro e Monteiro Advogados Associados
Inexigibilidade Nº 013/2022	Contrato 053/2022 PMR	“Minha Mãe Maravilha”	Banda Kaelzinho Ferraz Produções e Edições Musicais Ltda.
Inexigibilidade Nº 014/2022	Contrato 054/2022 PMR	“Riachuelo Folia”	GM Gravações & Edições Musicais Eireli
Inexigibilidade Nº 015/2022	Contrato 055/2022 PMR		Grupo Musical Cavaleiros do Forró Ltda.
Inexigibilidade Nº 016/2022	Contrato 056/2022 PMR CANCELADO		Tamer Sancho Locações e Eventos Eireli
Inexigibilidade Nº 017/2022	Contrato 057/2022 PMR		FPS Produções & Eventos Eireli
Inexigibilidade Nº 018/2022	Contrato 058/2022 PMR		Manoel Messias Menezes de Andrade - ME
Inexigibilidade Nº 019/2022	Contrato 059/2022 PMR		Aldevan Teles dos Santos
Inexigibilidade Nº 020/2022	Contrato 060/2022 PMR	“Praça Alegre”	Juan Batista Rosa dos Santos
Inexigibilidade Nº 021/2022	Contrato 061/2022 PMR		Luiz Carlos dos Santos Júnior
Inexigibilidade Nº 022/2022	Contrato 062/2022 PMR		NL Produções Artísticas Ltda.
Inexigibilidade Nº 023/2022	Contrato 063/2022 PMR	Recuperação dos royalties devidos pela Agência	William Ariel Arcanjo Lins Advocacia

		Nacional de Petróleo - ANP	
Inexigibilidade Nº 024/2022	Contrato 065/2022 PMR	Banco de Preços	NP Tecnologia e Gestão de Dados Ltda.
Inexigibilidade Nº 025/2022	Contrato 066/2022 PMR	“Riachuelo Folia”	Mara Pavanelly Produções Artísticas Ltda.
Inexigibilidade Nº 026/2022	Contrato 071/2022 PMR	Prestação de serviços para a recuperação de recolhimentos	GCF Consultoria Financeira Ltda.
Inexigibilidade Nº 027/2022	Contrato 072/2022 PMR	“1º São Pedro da Gente do Bairro Divinéia”	Aldevan Teles dos Santos
Inexigibilidade Nº 028/2022	Contrato 073/2022 PMR	“Festejos Juninos da Escola Municipal D. Pedro I”	Luis Carlos dos Santos Júnior
Inexigibilidade Nº 029/2022	Contrato 074/2022 PMR	“Festejos Juninos do AEE”	Luis Carlos dos Santos Júnior
Inexigibilidade Nº 030/2022	Contrato 080/2022 PMR	Elaboração de impugnação dos índices provisórios de ICMS	ELCONTRI Assessoria e Consultoria em Gestão Fiscal e Tributária Eireli
Inexigibilidade Nº 031/2022	Contrato 090/2022 PMR	“Cavalcada dos Amigos”	Swing Arte Mania Eireli
Inexigibilidade Nº 032/2022	Contrato 092/2022 PMR	“Dia do Evangélico”	Rayanne Vanessa Fidelis da Silva 06165322450
Inexigibilidade Nº 033/2022	Contrato 093/2022 PMR	Consultoria de planejamento orçamentário e financeiro	R.V. DE MENESES
Inexigibilidade Nº 034/2022	Contrato 095/2022 PMR	Serviços advocatícios FPM	Marcos Inácio Advogados
Inexigibilidade Nº 035/2022	Contrato 104/2022 PMR	Banco de Preços	NP Tecnologia e Gestão de Dados Ltda.
Inexigibilidade Nº 036/2022	Contrato 002/2023 PMR	Serviços Advocatícios	Siqueira Pinto Advogados
Inexigibilidade Nº	Contrato 003/2023 PMR	Consultoria e	AC - Consultoria e

037/2022		assessoria em gestão de convênios e contratos de repasse	Assessoria em Gestão Pública Ltda.
Inexigibilidade Nº 038/2022	Contrato 004/2023 PMR	Assessoria técnica para o Departamento de Compras	Licitamais Assessoria e Consultoria Empresarial Ltda.
Inexigibilidade Nº 039/2022	Contrato 005/2023 PMR	Serviços técnicos de contabilidade pública	AT Consultoria Ltda.
Inexigibilidade Nº 040/2022	Contrato 006/2023 PMR	Consultoria e assessoria técnica na área educacional	MH Consultoria e Representações Ltda.
Inexigibilidade Nº 041/2022	Contrato 007/2023 PMR	Consultoria de planejamento orçamentário e financeiro	R.V. de Meneses
Dispensa Nº 001/2022	Contrato 012/2022 PMR	Fogos de artifício	José Luis Alves Costa Reis
Dispensa Nº 002/2022	Contrato 023/2022 PMR	Locação de imóvel para sediar a casa dos Conselhos	Ana Maria Santos Porto
Dispensa Nº 003/2022	Contrato 028/2022 PMR	Aquisição de gêneros alimentícios da Agricultura Familiar	Associação Sergipana da Agricultura Familiar – ASEGRIL
Dispensa Nº 004/2022	Contrato 029/2022 PMR	Aquisição de água e gás	FM GÁS Ltda.
Dispensa Nº 005/2022	Contrato 031/2022 PMR	Reforma do prédio onde funcionará a Creche Municipal	SOBERANA Construções e Serviços Eireli
Dispensa Nº 006/2022	Contrato 051/2022 PMR	Elaboração de projetos de pavimentação, drenagem, estrutural e orçamento	RADAH Construções e Empreendimentos Ltda.

Dispensa Nº 007/2022	Contrato 052/2022 PMR	Assessoria técnica para resolução de pendências da quadra de esportes	RADAH Construções e Empreendimentos Ltda.
Dispensa Nº 008/2022	Contrato 064/2022 PMR	Locação de equipamentos de sonorização, palco, iluminação e afins	FPS Produções & Eventos Eireli
Dispensa Nº 009/2022	Contrato 065/2022 PMR	Locação de mini trio elétrico	Pedro dos Santos 51782413553
Dispensa Nº 010/2022	Contrato 068/2022 PMR	Execução de laudo técnico de análise de solo de um lixão desativado	DA MATTA Consultoria e Projetos Ambientais Eireli
Dispensa Nº 011/2022	Contrato 069/2022 PMR	Instrumentos Musicais	Casa do Artista Ltda.
Dispensa Nº 012/2022	Contrato 070/2022 PMR	Uniformes	Adailton José da Silva 02392302480
Dispensa Nº 013/2022	Contrato 075/2022 PMR	Serviços de borracharia	Luiz José Santana 43860010506
Dispensa Nº 014/2022	Contrato 076/2022 PMR	Ensino de musicalização da Banda Dr. Augusto do Prado Franco	José Demósthene Oliveira Júnior 02402255544
Dispensa Nº 015/2022	Contrato 077/2022 PMR	Locação de imóvel para sediar a Casa dos Conselhos do Município de Riachuelo	Nivalda Azevedo de Meneses
Dispensa Nº 016/2022	Contrato 078/2022 PMR	Elaboração de Projetos de Arquitetura das Fachadas Padrões das Escolas do Município de Riachuelo/SE	C.A. Construções e Reformas em Geral Ltda.
Dispensa Nº	Contrato 084/2022 PMR	Confecção de	Sylas Fernandes

017/2022		vestimentas	Santos Braz 05715619505
Dispensa Nº 018/2022	Contrato 085/2022 PMR	Elaboração de Projeto Elétrico e de Cabeamento Estruturado da Escola Municipal Francisco Leite Filho	QL Projetos e Execuções Ltda.
Dispensa Nº 019/2022	Contrato 094/2022 PMR	Elaboração de projeto de drenagem pluvial	Esabe Engenharia Ltda.
Dispensa Nº 020/2022	Contrato 098/2022 PMR	Elaboração de laudo técnico de análise de solo	DA MATTA Consultoria e Projetos Ambientais Eireli
Dispensa Nº 021/2022	Contrato 103/2022 PMR	Depósito para materiais permanentes da Educação	Pedro Manoel de Siqueira

FUNDO MUNICIPAL DA SAÚDE

Modalidade	Nº Contrato/Ata	Objeto	Vencedor(es)
Pregão Eletrônico Nº 001/2022 SRP Nº 001/2022	---	Exames Citopatológicos	DESERTO
Pregão Eletrônico Nº 002/2022 SRP Nº 002/2022	Ata 002/2022 FMS	Exames Citopatológicos	LABOCITO - Laboratório de Citologia Clínica Ltda.
Pregão Eletrônico Nº 003/2022 SRP Nº 003/2022	Ata 003/2022 FMS	Equipamentos e mobiliário para "Casa de Apoio ao Câncer"	T & Y Comércio e Serviços Eireli
			Zumed Comercial Ltda.
			Masf-Comércio e Serviços Ltda.
			Comercial Caetano Eireli
CS Rei do Plástico Ltda.			
Pregão Eletrônico Nº 004/2022	---	Aquisição de ambulância	FRACASSADO
Pregão Eletrônico Nº 005/2021 SRP	Ata 005/2022 FMS	Material Hospitalar	RF Produtos Hospitalares e

Nº 004/2022			Odontológicos Ltda.
			Zumed Comercial Ltda.
			Thalmec - Med Comercial Ltda.
			Maria Lumara da Silva Barbosa
			Essência Hospitalar Eireli
			VWL Distribuidora de Medicamentos e Materiais Médico-Hospitalares Ltda.
			GTMED Distribuidora de Materiais e Equipamentos Hospitalares e Odontológicos Ltda.
			Viana Farma Comércio e Representações Ltda.
			MC Equipamentos Hospitalares e Serviços Ltda.
			B L C Comércio de Materiais Eireli
Pregão Eletrônico Nº 006/2021 SRP Nº 005/2022	Ata 006/2022 FMS	Equipamentos de Fisioterapia	A a Z Saúde Comércio de Produtos Médicos e Hospitalares Eireli
			RF Produtos Hospitalares e Odontológicos Ltda.
			W.E.V Comercial Ltda.
Pregão Eletrônico Nº 007/2021 SRP Nº 006/2022	Ata 009/2022 FMS	Material Odontológico	RF Produtos Hospitalares e Odontológicos Ltda.
			Dental Maria Ltda.
			Hosp Saúde Comércio Varejista Ltda.
			MB Dental Comércio

			Eireli
			Montaltec Serviços Ltda.
			Zumed Comercial Ltda.
			Equipos Comercial Ltda.
Pregão Eletrônico Nº 008/2022 SRP Nº 007/2022	Ata 007/2022 FMS	Medicamentos	R2 Farma Comércio Hospitalar Eireli
			Sanfarma Comércio de Medicamentos Ltda.
			L Ferreira da Costa Distribuidora de Medicamentos
			Distribuidora de Medicamentos Backes Eireli
			Apotek Distribuidora de Medicamentos e Materiais Hospitalares Ltda.
			MS Hospitalar Eireli
			Destra Distribuidora de Medicamentos Ltda.
			Viana Farma Comércio e Representações Ltda.
			Biophar Medicamentos Ltda.
			W. Araújo Distribuidora de Medicamentos Eireli
Pregão Eletrônico Nº 009/2022	---	Aquisição de ambulância	FRACASSADO
Pregão Eletrônico Nº 010/2022 SRP Nº 008/2022	Ata 008/2022 FMS	Higiene Bucal	Class Empreendimentos e Serviços
			RF Produtos Hospitalares e Odontológicos Ltda.
			Tata Comércio de Equipamentos para Saúde, Odonto-Médico Ltda.
Pregão Eletrônico Nº 011/2022 SRP Nº 009/2022	Ata 010/2022 FMS	Medicamentos	CLM Farma Comércio e Distribuidora de Medicamentos Ltda.
			SANFARMA Comércio de Medicamentos Ltda.

			L Ferreira da Costa Distribuidora de Medicamentos
			APOTEK Distribuidora de Medicamentos e Materiais Hospitalares Ltda.
			R2 Farma Comércio Hospitalar Eireli
			MCS Atacadista de Medicamentos e Produtos Farmacêuticos Eireli
Pregão Eletrônico Nº 012/2022 SRP Nº 010/2022	Ata 011/2022 FMS	Material Hospitalar	Zumed Comercial Ltda.
			Essência Hospitalar Eireli
Pregão Eletrônico Nº 013/2022 SRP Nº 011/2022	Ata 012/2022 FMS	Material Odontológico	Dental Conceito Comércio de Produtos Odontológicos Médicos e Hospitalares
			Hosp Saúde Comércio Varejista Ltda.
			Zumed Comercial Ltda.
			M B de Araújo Xavier - MBX Produtos Médicos Hospitalares E Odontológicos
Pregão Eletrônico Nº 014/2022 SRP Nº 012/2022	Ata 001/2023 FMS	Fraldas Descartáveis	LB Comércio e Serviços - Eireli
Pregão Eletrônico Nº 015/2022 SRP Nº 013/2022	Ata 002/2023 FMS	Equipamentos Odontológicos	SERVCLIN Serviços Técnicos Ltda.
			EQUIPSUL Comércio e Assistência Técnica de Equipamentos à Saúde Eireli
			PRIMEMEDP Equipamentos Ltda.
			CMED Distribuidora

			Ltda.
			ZUMED Comercial Ltda.
Pregão Eletrônico Nº 016/2022 SRP Nº 014/2022	Ata 003/2023 FMS	ABC Farma	Sammed Drogaria e Medicamentos Especiais Ltda
Inexigibilidade Nº 001/2022	Contrato 002/2022 FMS	Serviços de Contabilidade Pública	ATEC Assistência Técnica Contábil Ltda. – EPP
Inexigibilidade Nº 002/2022	Contrato 003/2022 FMS	Licença de uso do <i>Software</i> “AgPortal”	AgSistemas Comércio de Informática Ltda.
Inexigibilidade Nº 003/2022	Contrato 007/2022 FMS	Serviços de consultoria em planejamento orçamentário e financeiro	Future Consultoria Ltda.
Inexigibilidade Nº 004/2022	Contrato 008/2022 FMS	Serviços de assessoria e consultoria em saúde pública	DJL Consultoria, Serviços e Comércio Ltda.
Inexigibilidade Nº 005/2022	Contrato 016/2022 FMS	Serviços de assessoria técnica em gestão pública	Licitamais Assessoria e Consultoria Empresarial Ltda.
Inexigibilidade Nº 006/2022	Contrato 019/2022 FMS	Festa “Previne Brasil”	Luiz Carlos dos Santos Júnior
Inexigibilidade Nº 007/2022	Contrato 028/2022 FMS	Consultoria de planejamento orçamentário e financeiro	R.V. DE MENESES
Inexigibilidade Nº 008/2022	Contrato 002/2023 FMS	Serviços técnicos de contabilidade pública	AT Consultoria Ltda.
Inexigibilidade Nº 009/2022	Contrato 003/2023	Consultoria de planejamento orçamentário e financeiro	R.V. de Meneses
Inexigibilidade Nº 010/2022	Contrato 005/2023 FMS	Hospital	Associação Beneficente Hospital de Caridade de Riachuelo
Dispensa Nº 001/2022	Contrato 009/2022 FMS	Fogos de artifício	José Luis Alves Costa Reis
Dispensa Nº 002/2022	Contrato 011/2022 FMS	Prontuário Eletrônico	MMS Soluções e Consultoria Ltda.

Dispensa Nº 003/2022	Contrato 012/2022 FMS	Aquisição de água e gás	FM GÁS Ltda.
Dispensa Nº 004/2022	Contrato 013/2022 FMS	Exame citopatológico	LABOCITO - Laboratório de Citologia Clínica Ltda.
Dispensa Nº 005/2022	Contrato 014/2022 FMS	Aquisição de medicamentos	Viana Farma Comércio e Representações Ltda. – ME
Dispensa Nº 006/2022	Contrato 015/2022 FMS	Locação de mini trio elétrico	Pedro dos Santos 51782413553
Dispensa Nº 007/2022	Contrato 017/2022 FMS	Locação de imóvel para a “Casa de Apoio ao Câncer”	Joselito de Sousa Costa
Dispensa Nº 008/2022	Contrato 018/2022 FMS	Material Hospitalar	Thalmec-Med Comercial Ltda.
Dispensa Nº 009/2022	Contrato 020/2022 FMS	Serviços de borracharia	Luiz José Santana 43860010506
Dispensa Nº 010/2022	Contrato 021/2022 FMS	Realização de exames por imagem - mamografia bilateral	Márcio Medeiros Barbosa – ME
Dispensa Nº 011/2022	Contrato 022/2022 FMS	Aquisição de material odontológico	LUSMED Comércio de Produtos Médicos Hospitalares Ltda.
Dispensa Nº 012/2022	Contrato 026/2022 FMS	Manutenção de material odontológico	Adelson Silva dos Santos
Dispensa Nº 013/2022	Contrato 027/2022 FMS	Receituários	Vilma Maria Ramos – ME
Dispensa Nº 014/2022	Contrato 030/2022 FMS	Oxigênio	MAXIGÁS Comércio Distribuição e Serviços Ltda. - EPP
Dispensa Nº 015/2022	Contrato 031/2022 FMS	Oxigênio	MAXIGÁS Comércio Distribuição e Serviços Ltda. – EPP
Dispensa Nº 016/2022	Contrato 006/2023 FMS	Oxigênio	MAXIGÁS Comércio Distribuição e Serviços Ltda. – EPP

FUNDO MUNICIPAL DA ASSISTÊNCIA SOCIAL E DO TRABALHO

Modalidade	Nº Contrato/Ata	Objeto	Vencedor(es)
Pregão Presencial Nº 001/2022	Contrato 012/2022 FMAS	Aquisição de peixe, arroz e sacolas	O Mercado Comércio e

		plásticas	Prestação de Serviços Eireli - EPP
	Contrato 013/2022 FMAS		QUALE Alimentos Distribuidora Eireli
Pregão Eletrônico Nº 001/2022	Contrato 024/2022 FMAS	Aquisição de veículo	Pedragon Autos Ltda.
Pregão Eletrônico Nº 002/2022 SRP Nº 001/2022	Ata 003/2022 FMAS CANCELADA	Serviços de <i>buffet</i>	C M Prestadora de Serviços e Construções Eireli
Pregão Eletrônico Nº 003/2022 SRP Nº 002/2022	Ata 004/2022 FMAS	Serviços de <i>buffet</i>	RCB Empreendimentos Serviços & Indústria Eireli
			C M Prestadora de Serviços e Construções Eireli
Pregão Eletrônico Nº 004/2022 SRP Nº 003/2022	Ata 005/2022 FMAS	Gêneros alimentícios	Distribuidora Dari Ferreira Eireli
Pregão Eletrônico Nº 005/2022 SRP Nº 004/2022	Ata 001/2023 FMAS	Copa e Cozinha	Araújo & Filha Ltda.
			HF Atacadista e Serviços Ltda.
			T & Y Comércio e Serviços Eireli
			Comercial TXV Comércio e Serviço – Eireli
Inexigibilidade Nº 001/2022	Contrato 002/2022 FMAS	Serviços de Contabilidade Pública	ATEC Assistência Técnica Contábil Ltda. – EPP
Inexigibilidade Nº 002/2022	Contrato 003/2022 FMAS	Licença de uso do <i>Software</i> “AgPortal”	AgSistemas Comércio de Informática Ltda.
Inexigibilidade Nº 003/2022	Contrato 010/2022 FMAS	Capacitação de assessoria e consultoria técnica de assistência social	M&S Consultoria e Eventos Ltda.
Inexigibilidade Nº 004/2022	Contrato 018/2022 FMAS	“Festejos Juninos dos Idosos do SCFV”	Luis Carlos dos Santos Júnior
Inexigibilidade Nº 005/2022	Contrato 019/2022 FMAS	“Nos Festejos Juninos o Trabalho Infantil Vai Dançar”	Luiz Carlos dos Santos Júnior
Inexigibilidade Nº 006/2022	Contrato 020/2022 FMAS	Festejos Juninos das Crianças	Luiz Carlos dos Santos Júnior

		Assistidas pelo SCFV	
Inexigibilidade Nº 007/2022	Contrato 023/2022 FMAS	“I Desfile Miss e Mister da Terceira Idade”	Écio Rodrigues dos Santos
Inexigibilidade Nº 008/2022	Contrato 002/2023 FMAS	Serviços técnicos de contabilidade pública	AT Consultoria Ltda.
Inexigibilidade Nº 009/2022	Contrato 003/2023 FMAS	Capacitação, assessoria e consultoria técnica de assistência social	M&S Consultoria e Eventos Ltda.
Dispensa Nº 001/2022	Contrato 005/2022 FMAS	Serviços fúnebres	José Erivaldo Lima - Serv. Funerários – ME
Dispensa Nº 002/2022	Contrato 007/2022 FMAS	Locação de imóvel para as instalações da Secretaria Municipal de Assistência Social	Édula de Lira Cajueiro
Dispensa Nº 003/2022	Contrato 008/2022 FMAS	Fogos de artifício	José Luis Alves Costa Reis
Dispensa Nº 004/2022	Contrato 011/2022 FMAS	Aquisição de água e gás	FM GÁS Ltda.
Dispensa Nº 005/2022	Contrato 014/2022 FMAS	Locação de mini trio elétrico	Pedro dos Santos 51782413553
Dispensa Nº 006/2022	Contrato 015/2022 FMAS	Aquisição de cadeiras plásticas	T & Y Comércio e Serviços Eireli
Dispensa Nº 007/2022	Contrato 016/2022 FMAS	Consultoria e assessoria técnica no plano de trabalho e aplicação dos recursos do FMDCA	IC - Ícone Consultoria Ltda.
Dispensa Nº 008/2022	Contrato 017/2022 FMAS	Consultoria e assessoria técnica na construção de diagnóstico do trabalho infantil	IC - Ícone Consultoria Ltda.
Dispensa Nº 009/2022	Contrato 021/2022 FMAS	Serviços de borracharia	Luiz José Santana 43860010506
Dispensa Nº	Contrato 025/2022	Trajes do “Grupo	Sylas Fernandes

010/2022	FMAS	Cultural Reviver”	Santos Braz 05715619505
Dispensa Nº 011/2022	Contrato 027/2022 FMAS	Aquisição de cadeiras plásticas	T & Y Comércio e Serviços Eireli

ADESÃO À ATA DE REGISTRO DE PREÇOS

Modalidade	Nº Contrato/Ata	Objeto	Vencedor(es)
Adesão Pregão Eletrônico Nº 010/2021 ARP Nº 015/2021 Malhador/SE	Contrato 005/2022 PMR	Serviços de telecomunicações	E&F Tecnologia Ltda.
	Contrato 004/2022 FMS		
	Contrato 004/2022 FMAS		
Adesão Pregão Presencial Nº 017/2021 ARP Nº 014/2021 Moita Bonita/SE	Ata 001/2022 PMR	Fornecimento de pneus, câmaras de ar e protetores	Bat Auto Ltda. - EPP
Adesão Pregão Eletrônico Nº 010/2022 ARP Nº 026/2022 Laranjeiras/SE	Contrato 083/2022 PMR	Serviços de manutenção corretiva e preventiva de prédios públicos, logradouros e espaço públicos	LD Construções e Engenharia Ltda. – EPP
	Contrato 025/2022 FMS		
	Contrato 026/2022 FMAS		
Adesão Pregão Eletrônico Nº 005/2021 ARP Nº 031/2021 Itaporanga/SE	Ata 001/2022 FMS	Fraldas descartáveis	Zumed Comercial Ltda.
Adesão Pregão Presencial Nº 001/2022 ARP Nº 001/2022 Laranjeiras/SE	Ata 002/2022 FMS	ABC Farma	Energy Farma Comércio Varejista de Produtos Farmacêuticos Ltda.
Adesão Pregão Eletrônico Nº 009/2022 ARP Nº 010/2022 Divina Pastora/SE	Contrato 078/2022 PMR	Locação de veículos	LL Locadora Veículos Eireli
	Contrato 023/2022 FMS		
	Contrato 022/2022 FMAS		
Adesão Pregão Eletrônico Nº 014/2022 ARP Nº	Contrato 079/2022 PMR	Locação de impressoras	DC Locação de Máquinas e Equipamentos Ltda.

014/2022 Aquidabã/SE			
Adesão Pregão Eletrônico Nº 005/2022 ARP Nº 009/2022 Malhador/SE	Contrato 082/2022 PMR	Locação de veículos	LL Locadora Veículos Eireli
	Contrato 024/2022 FMS		
Adesão Pregão Presencial Nº 002/2022 ARP Nº 001/2022 Capela/SE	Contrato 087/2022 PMR	Prestação de serviços contínuos na manutenção preventiva e corretiva de pavimentação, drenagem e esgoto	TOTAL Serviços e Construções Ltda. - ME
Adesão Pregão Presencial Nº 002/2022 ARP Nº 007/2022 São Miguel do Aleixo/SE	Termo de Adesão 004/2022 PMR	Materiais de construção entre outros...	Centrão da Eletricidade Eireli – ME

ADITIVOS PREFEITURA

Nº do Aditivo	Nº do Contrato	Objeto	Vencedor da Licitação
3º Termo Aditivo de Prazo e Reajuste de Valor	008/2019	Serviços de Limpeza Urbana	LOC Construções e Empreendimentos Ltda.
1º Termo Aditivo de Prazo	007/2021	Locação de Veículos	LL Locadora de Veículos Eireli
3º Termo Aditivo de Prazo	022/2019	Locação de ônibus	Empresa de Transporte ANATUR – EPP
1º Termo Aditivo de Prazo	011/2021	Locação de Veículos	LL Locadora de Veículos Eireli
4º Termo Aditivo de Prazo	020/2018	Locação de imóvel para sediar a Creche para a educação infantil	Josefina Freire dos Santos
4º Termo Aditivo de Prazo	061/2018	Locação de imóvel para sediar as Secretarias da Cultura e da Agricultura	Joana Menezes Magalhães

1º Termo Aditivo de Reequilíbrio	020/2022	Merenda Escolar	Distribuidora Dari Ferreira Eireli
1º Termo Aditivo de Prazo	051/2022	Elaboração de projetos de pavimentação, drenagem, estrutural e orçamento	RADAH Construções e Empreendimentos Ltda.
1º Termo Aditivo de Prazo	052/2022	Assessoria técnica para resolução de pendências da quadra de esportes	
4º Termo Aditivo de Reajuste de Valor	022/2019	Locação de ônibus	Empresa de Transporte ANATUR Ltda.
1º Termo Aditivo de Valor	029/2022	Fornecimento de água e gás	FM Gás Ltda.
5º Termo Aditivo de Prazo	020/2018	Locação de imóvel para sediar a Creche para a educação infantil	Josefina Freire dos Santos
5º Termo Aditivo de Prazo	061/2018	Locação de imóvel para sediar as Secretarias da Cultura e da Agricultura	Joana Menezes Magalhães
1º Termo Aditivo de Prazo	020/2021	Locação de impressoras	New Empreendimentos e Locações Ltda.
1º Termo Aditivo de Valor	018/2022	Merenda Escolar	Dianju Distribuidora Atacadista Eireli
	019/2022		LH Indústria e Comércio Eireli
	021/2022		CLAU Comércio e Representação Ltda.
3º Termo Aditivo de Prazo	027/2020	Locação de veículos	TRIADE Engenharia e Automação Ltda. – ME
1º Termo Aditivo de Prazo	033/2021	Programa de Estágio	Centro de Integração Empresa Escola - CIEE
6º Termo Aditivo de Prazo	020/2018	Locação de imóvel para	Josefina Freire dos Santos

		Creche	
1º Termo Aditivo de Prazo	038/2021	Locação de veículos	DMR Locações Eireli – ME
1º Termo Aditivo de Prazo	040/2021	Locação de veículos	LL Locadora Veículos Eireli
1º Termo Aditivo de Prazo	050/2021	Locação de veículos	LL Locadora Veículos Eireli
1º Termo Aditivo de Prazo	081/2022	Elaboração de projetos de arquitetura	C.A. Construções e Reformas em Geral Ltda.
1º Termo Aditivo de Prazo	052/2021	Manutenção de veículos	Bat Auto Ltda. – ME
1º Termo Aditivo de Prazo	047/2021	Locação de veículos	DMR Locações Eireli – ME
1º Termo Aditivo de Prazo	049/2021	Locação de veículos	DMR Locações Eireli – ME
1º Termo Aditivo de Reequilíbrio	001/2022	Combustível	Posto NV Comércio de Combustíveis e Derivados Eireli
3º Termo Aditivo de Prazo	028/2020	Pavimentação	JP Fort Engenharia e Consultoria Ltda.
3º Termo Aditivo de Prazo	029/2020	Pavimentação	JP Fort Engenharia e Consultoria Ltda.
2º Termo Aditivo de Valor	001/2022	Combustível	Posto NV Comércio de Combustíveis e Derivados Eireli

ADITIVOS FUNDO MUNICIPAL DA SAÚDE

Nº do Aditivo	Nº do Contrato	Objeto	Vencedor da Licitação
3º Termo Aditivo de Prazo e Reajuste de Valor	005/2019	Serviços de Limpeza Urbana	LOC Construções e Empreendimentos Ltda.
1º Termo Aditivo de Prazo	005/2021	Locação de Veículos	LL Locadora de Veículos Eireli
2º Termo Aditivo de Prazo	013/2020	Prontuário Eletrônico	MMS Soluções e Consultoria Ltda.
1º Termo Aditivo de Prazo	010/2021	Locação de Veículos	LL Locadora de Veículos Eireli
1º Termo Aditivo de Prazo	008/2021	Locação de imóvel para sede da Secretaria da Saúde	Maria Elvira dos Santos
1º Termo Aditivo de Prazo	013/2021	Locação de	Flávio Siqueira

		imóvel para a Central das Ambulâncias e Almojarifado	Sousa
1º Termo Aditivo de Valor	012/2022	Fornecimento de água e gás	FM Gás Ltda.
1º Termo Aditivo de Prazo	017/2021	Locação de impressoras	New Empreendimentos e Locações Ltda.
1º Termo Aditivo de Prazo	022/2021	Locação de veículos	LL Locadora Veículos Eireli
1º Termo Aditivo de Prazo	024/2021	Programa de Estágio	Centro de Integração Empresa Escola – CIEE
1º Termo Aditivo de Prazo	025/2021	Locação de veículos	DMR Locações Eireli – ME
1º Termo Aditivo de Prazo	028/2021	Manutenção de veículos	Bat Auto Ltda. – ME
1º Termo Aditivo de Reequilíbrio	001/2022	Combustível	Posto NV Comércio de Combustíveis e Derivados Eireli
2º Termo Aditivo de Valor	001/2022	Combustível	Posto NV Comércio de Combustíveis e Derivados Eireli

ADITIVOS FUNDO MUNICIPAL DA ASSISTÊNCIA SOCIAL E DO TRABALHO

Nº do Aditivo	Nº do Contrato	Objeto	Vencedor da Licitação
1º Termo Aditivo de Valor	011/2022	Fornecimento de água e gás	FM Gás Ltda.
1º Termo Aditivo de Prazo	012/2021	Locação de impressoras	New Empreendimentos e Locações Ltda.
1º Termo Aditivo de Prazo	019/2021	Programa de Estágio	Centro de Integração Empresa Escola – CIEE
1º Termo Aditivo de Prazo	020/2021	Locação de veículos	DMR Locações Eireli – ME
1º Termo Aditivo de Prazo	023/2021	Manutenção de veículos	Bat Auto Ltda. – ME

1º Termo Aditivo de Prazo	024/2021	Locação de veículos	DMR Locações Eireli – ME
1º Termo Aditivo de Reequilíbrio	001/2022	Combustível	Posto NV Comércio de Combustíveis e Derivados Eireli
2º Termo Aditivo de Valor	001/2022	Combustível	Posto NV Comércio de Combustíveis e Derivados Eireli

III Secretaria Municipal da Infraestrutura e do Meio Ambiente - SEMINFRA;

Competência Institucional:

A Secretaria Municipal da infraestrutura e do Meio Ambiente - SEMINFRA tem por competência prestar apoio e assistência direta e imediata ao Chefe do Poder Executivo quanta a políticas publicas nas áreas de habitação, infraestrutura municipal e meio ambiente;

Exercer a administração, acompanhamento e fiscalização da construção, melhoramento e conservação de prédios públicos e outras obras de engenharia civil; promover ações de abastecimento d'agua;

Realizar atividades e serviços de saneamento básico; cuidar de ações de limpeza e conservação de vias e logradouros públicos;

Executar atividades de organização e fiscalização de transito e transportes; promover e coordenar ações de defesa civil;

Realizar atividades e serviços de preservação do meio ambiente;

Promover a preservação da diversidade e da integridade do patrimônio ecológico do Município, bem coma a proteção da fauna e da flora;

Executar outras atividades correlatas ou do âmbito de sua competência, e as que lhe forem regularmente conferidas ou determinadas.

AÇÕES DESENVOLVIDAS

- **MANUTENÇÃO E CONSERVAÇÃO DE PAVIMENTAÇÃO E DRENAGEM DAS RUAS**

Serviços de manutenção e conservação de pavimento em paralelepípedo em diversas ruas, como também serviços de colocação de tubos, caixas, etc, para um melhoramento da drenagem no Município.

- **PAVIMENTAÇÃO EM PARALELEPÍPEDO E DRENAGEM DAS RUAS B, G, E e TREVO DO POVOADO PENHA**

Execução dos serviços de pavimentação e drenagem das Ruas B, G, E e Trevo no Povoado Penha , para uma melhor qualidade de vida para a população, melhorando com isso a acessibilidade a localidade.

- **PAVIMENTAÇÃO EM PARALELEPÍPEDO E DRENAGEM DAS RUAS A, C, E e F DO POVOADO PENHA**

Execução dos serviços de pavimentação e drenagem das Ruas A, C, E e F no Povoado Penha , para uma melhor qualidade de vida para a população, melhorando com isso a acessibilidade a localidade.

- **LIMPEZA URBANA**

Serviços de limpeza geral nas áreas públicas, ofertando à comunidade um ambiente limpo.

- **REFORMA DA CENTRAL DE ALIMENTAÇÃO**

Foram executados pequenos reparos e pintura do prédio onde funciona Central da Alimentação, proporcionando um ambiente melhor para colocação de alimentos.

- **MANUTENÇÃO, REMODULAÇÃO, EFICIENTIZAÇÃO E AMPLIAÇÃO DA REDE DE ILUMINAÇÃO PÚBLICA**

Visto que iluminação pública é um serviço público essencial para a qualidade de vida da população e que é de fundamental importância para o desenvolvimento social e econômico do Município, além de ofertar uma maior segurança nos centros urbanos, tanto na questão do tráfego de veículos e pedestres quanto na prevenção contra a criminalidade, foram realizados serviços de troca de materiais necessários para melhoria da iluminação.

- **CONSTRUÇÃO DA PRAÇA DE EVENTOS**

Foram executados os serviços para construção da Praça de Eventos do município de Riachuelo, visto que o município não possuía um espaço adequado para suas comemorações junto à população.

- **ELABORAÇÃO DOS PROJETOS DE ARQUITETURA DAS FACHADAS PADRÕES DAS ESCOLAS DO MUNICÍPIO**

Diante da necessidade da recuperação dos muros das escolas do município de Riachuelo/Se, fez-se necessário a Elaboração de Projetos de Arquitetura das Fachadas das Escolas, para que possamos ofertar à população um ambiente mais seguro e atrativo para os estudantes.

- **TROCA DA CALHA DA COBERTURA DA CLÍNICA JÚLIO CÉSAR LEITE SOBRINHO**

Para darmos continuidade dos serviços prestado à população com mais conforto, fora necessário a troca da Calha da cobertura da Clínica Júlio César Leite Sobrinho, visto que a que existia estava em péssimas condições de utilização.

- **REFORMAS OU ADEQUAÇÕES DAS ESCOLAS MUNICIPAIS**

Foram realizados serviços para adequações de alguns ambientes nas escolas, como também foram feitos alguns reparos, a exemplo de revisão na cobertura, e pintura geral nas escolas do município: Escola Francisco Leite Filho, Escola Eulina Vasconcelos, Escola Poeta Santo Sousa, Jardim de Infância Laura Aguiar, Escola Márcia Leite Franco, Escola D. Pedro I, Escola Cônego Antônio de Barros Padilha, Escola José Araújo.

- **ADEQUAÇÃO DA SALA TÉCNICA DA SECRETARIA DE EDUCAÇÃO**

Para melhoria do ambiente de trabalho dos funcionários da Secretaria de Educação foram feitos alguns ajustes, a exemplo de troca de piso, pontos elétricos, etc na Sala técnica.

IV - Secretaria Municipal de Educação – SEMED

Competência Institucional:

A Secretaria Municipal da Educação - SEMED tem por competência

Prestar apoio e assistência direta e imediata ao Chefe do Poder Executivo na área de Educação e política educacional;

Organizar e gerenciar o sistema municipal de ensino e a política do magistério;

Promover a administração das Unidades Escolares da Rede Pública Municipal de Ensino;

Exercer, na forma da lei, o controle e fiscalização do funcionamento dos estabelecimentos de ensino públicos e particulares;

Executar outras atividades correlatas ou do âmbito de sua competência, e as que lhe forem regularmente conferidas ou determinadas.

AÇÕES DESENVOLVIDAS

O ano de 2022 foi marcado pela retomada de forma presencial no final da pandemia. Após dois anos onde as aulas ocorreram de forma remota ou semipresencial, em 2022 retornaram-se com docentes e discentes. Foram desenvolvidas algumas ações distribuídas das seguintes maneiras: Programa Alfabetizar Pra Valer, Tempo de Aprender, Reforço Escolar, PSE, PNAE, Psicologia Educacional/Escolar, Busca Ativa, Selo UNICEF, PNATE, FME, Coordenação Pedagógica, Atividades Escolares, Ensino Integral.

A Secretaria Municipal de Educação realizou a chamada pública para realização de matrículas da rede municipal de ensino com início em janeiro de 2022, com a finalidade de garantir o direito da criança e o adolescente o acesso à escola.

O Programa Alfabetizar Pra Valer é uma parceria entre a Secretaria Municipal de Educação, cuja iniciativa é do Governo de Sergipe em regime de colaboração: Estado e municípios com objetivo de implementar uma política de Estado com foco na alfabetização dos estudantes matriculados no último ano da Educação Infantil e no Ciclo de Alfabetização (Primeiro, Segundo e Terceiros anos do Ensino Fundamental), com ganhos em Língua Portuguesa e Matemática. Para atuar no município houve um processo seletivo onde foram selecionados três formadores, um coordenador para atuarem com professores que lecionam na educação infantil e nos primeiros e segundos anos do Ensino Fundamental I. A bolsa destes profissionais é paga pela Secretaria de Estado da Educação e Cultural, assim como o material didático que é ofertado aos alunos.

O Programa Tempo de Aprender criado pela Secretaria de Alfabetização do MEC, o programa tem como objetivo apoiar, aperfeiçoar e valorizar a formação de professores e

gestores escolares do último ano da pré-escola e do 1º e 2º anos do ensino fundamental. O Programa Tempo de Aprender tem um orçamento grandioso e foi construído com base em um diagnóstico realizado pelo MEC no qual foram detectadas as áreas da alfabetização que necessitam de mais investimentos e é certo que são os primeiros anos de vida escolar dos alunos. O Programa ainda não foi colocado em prática, pois estava no aguardo dos recursos financeiros, por conta da eleição, o recurso só chegou ao final do ano, mas o processo seletivo já foi realizado.

Reforço Escolar surgiu no segundo semestre de 2022 cujo objetivo foi atender alunos dos sextos e sétimos anos da Escola Francisco Leite com dificuldades em leitura, escrita e cálculos. O projeto foi desenvolvido em parceria com a escola da rede estadual, onde foram usadas 3 salas à tarde, no horário das 13h30min às 16h30min de segunda-feira à sexta-feira, foram atendidos sessenta e seis alunos. A metodologia aplicada para alcançar o objetivo pretendido foi alicerçada nos fundamentos de Paulo Freire, “ninguém educa ninguém, ninguém educa a si mesmo, os homens se educam entre si, mediatizados pelo mundo”, partimos desse princípio para obtermos maior assertividade no desenvolvimento. Assim, seguindo esse pensamento começamos aplicar exercícios de verificação de aprendizagem para podermos reconhecer em quais pontos poderíamos intervir para obtermos maior assertividade no desenvolvimento e envolvê-los na proposta que estávamos propondo para criar um ambiente favorável ao desenvolvimento dos discentes e alcançamos êxito.

O Programa Saúde na Escola (PSE) A articulação entre Escola e Atenção Primária à Saúde é à base do Programa Saúde na Escola. O PSE é uma estratégia de integração da saúde e educação para o desenvolvimento da cidadania e da qualificação das políticas públicas brasileiras. Diante disso, realizamos ações e campanhas de combate ao mosquito *Aedes aegypti*, promoção das práticas corporais, da atividade física e do lazer na escola, prevenção ao uso de drogas, promoção da cultura de paz, cidadania e direitos humanos, prevenção das violências e dos acidentes, identificação de educandos com possíveis sinais de agravos de doenças em eliminação e entre outros. Ver o projeto em anexo.

O Programa Nacional de Alimentação Escolar (PNAE) oferece alimentação escolar e ações de educação alimentar e nutricional a estudantes de todas as etapas da educação básica pública. O governo federal repassa, a estados, municípios e escolas federais, valores financeiros de caráter suplementar efetuados em 10 parcelas mensais (de fevereiro a novembro) para a cobertura de 200 dias letivos, conforme o número de matriculados em cada rede de ensino. Em 2022 houve a adesão da agricultura familiar, desta forma favorece o agricultor do município, garantindo mais renda às famílias de Riachuelo.

Realizamos uma experiência prazerosa e enriquecedora, para alunos da Escola Municipal Poeta Santos Souza. No último dia, 3/5, as turmas do 1º e 2º ano do Ensino Fundamental acompanhados de professores e nutricionistas, realizaram atividades na área rural do nosso município. A nossa rede de ensino promove a Educação Alimentar e Nutricional (EAN), que gera em nossos alunos, o conhecimento de práticas contínuas e permanentes, promovendo hábitos alimentares saudáveis. Durante a visita ao Povoado Penha, os alunos puderam ter contato direto com o plantio de hortaliças desenvolvida naquela comunidade.

Psicologia Educacional/Escolar a Psicologia da Educação (ou Psicologia Educacional, como também é conhecida) corresponde ao ramo da Psicologia que se aprofunda no processo de ensino e aprendizado nas mais diversas vertentes. Ela também é responsável por entender tudo aquilo que pode ser um entrave para a absorção do fluxo de informação por parte dos alunos, como as dificuldades de aprendizagem (transtornos de déficit de atenção, dislexia, dislalia, entre outras) e os problemas emocionais. Para ser eficiente em seu propósito, a Psicologia da Educação precisa ser desenvolvida junto aos educadores, de modo a tornar o processo de aprendizagem mais significativo para o aluno, sobretudo no que diz respeito às dificuldades de aprendizagem e à motivação.

Programa Auxílio Brasil tem como objetivo combater a evasão e estimular a progressão escolar de crianças e jovens em situação de vulnerabilidade. Condicionalidades do Programa: Impressão dos formulários de acompanhamento das escolas Municipais, Particulares e Estadual; Distribuição dos formulários; Prazos de recebimentos; Coletas de Dados; Alimentação no sistema.

A Busca Ativa Escolar, no intuito de identificar para poder cumprir a meta de reinserir na Escola crianças e adolescentes que nunca estudaram ou com risco de evasão, demos início a primeira fase do processo de Busca Ativa Escolar em nosso Município, assim desenvolvidos:

Ação realizada na feira livre no dia 05/02 com o objetivo de matricular crianças e adolescentes para o ano letivo 2022, e inserir aqueles que estavam fora da escola.

Atuamos nas escolas solicitadas pelo gestor escolar diante de sua realidade e necessidade.

Coordenadora, diretores, professores funcionários e colaboradores, atuaram percorrendo a localidade de cada escola em visitas as residências batendo de porta em porta, sinalizando as famílias a importância da permanência e retorno as aulas.

O Fundo das Nações Unidas para a Infância (UNICEF) promove os direitos e o bem-estar de cada criança em tudo o que faz. São desenvolvidas ações concretas que

beneficiam todas as crianças, em qualquer parte do mundo, concentrando especialmente seus esforços para chegar às crianças mais vulneráveis e excluídas.

Em parceria com governos, setor privado e sociedade civil articula, promove e assegura que os direitos de crianças e adolescentes sejam prioridade na agenda pública do País. Em nível municipal, desenvolve duas grandes iniciativas em territórios que concentram a maior parte das crianças em situação de exclusão ou de vulnerabilidade social: o Selo UNICEF.

A Secretaria Municipal de Educação em parceria com a Secretaria de Saúde e Assistência Social realizaram o I Encontro de Formação do Núcleo de Cidadania de Adolescentes (NUCA).

Na ocasião foi realizada a apresentação do núcleo, mostrando os seus objetivos na busca de avanços nos indicadores sociais que visam garantir a melhoria da qualidade de vida de crianças e adolescentes.

A interação e participação dos adolescentes fizeram toda a diferença no nosso primeiro encontro, muitas sugestões foram lançadas pelos nossos jovens.

São parceiros da iniciativa; as Secretarias Municipais de Educação, Assistência social, Saúde, Conselho tutelar, CMDCA e o Selo UNICEF.

O Programa Nacional do Livro e do Material Didático (PNLD) compreende um conjunto de ações voltadas para a distribuição de obras didáticas, pedagógicas e literárias, entre outros materiais de apoio à prática educativa, destinados aos alunos e professores das escolas públicas de educação básica. Conveniadas com o Poder Público. As escolas participantes do PNLD recebem materiais de forma sistemática, regular e gratuita. Trata-se, portanto, de um Programa abrangente, constituindo-se em um dos principais instrumentos de apoio ao processo de ensino-aprendizagem nas escolas beneficiadas.

O Programa Nacional de Apoio ao Transporte do Escolar (PNATE) consiste na transferência automática de recursos financeiros para custear despesas com manutenção, seguros, licenciamento, impostos e taxas, pneus, câmaras, serviços de mecânica em freio, suspensão, câmbio, motor, elétrica e funilaria, recuperação de assentos, combustível e lubrificantes do veículo ou, no que couber, da embarcação utilizada para o transporte de alunos da educação básica pública residentes em área rural. Serve, também, para o pagamento de serviços contratados junto a terceiros para o transporte escolar.

O Fórum Municipal de Educação (FME), instituído por meio do Decreto nº 10/2022 de 25 de abril de 2022, consiste em um espaço permanente de debate e articulação entre representantes de setores da Semed, órgãos governamentais, diversos segmentos educacionais e a sociedade civil organizada. O colegiado é composto por 10 membros titulares e igual número de suplentes. Os membros do FME devem zelar para que os fóruns e conferências municipais estejam articuladas à Conferência Estadual de Educação, à discussão do plano nacional de educação da sociedade brasileira e ao processo de elaboração dos planos estadual e municipais de educação.

Coordenação Pedagógica durante o ano de 2022 foram realizadas várias reuniões com gestores, coordenadores, professores, pais de alunos e alunos. Participação em eventos das escolas. Articulação das escolas em cinemas, museus, bibliotecas, mercado, desta forma favoreceu o processo de ensino aprendizagem. Adesão à iniciativa do projeto Itaú Social que garantiu livros de leitura para os alunos das escolas: Dom Pedro I, Márcia Leite, José Araújo, Poeta, Eulina e Cônego. Foi realizado simulado e momento de revisão com alunos dos segundos, quintos e nonos anos para garantir a participação destes alunos na prova do Saese. Incentivo para a realização das provas diagnósticas, desta forma poderá fortalecer o programa Tempo de Aprender, disponibilizando verbas para as escolas da educação infantil e fundamental (primeiro e segundo anos).

Atividades Escolares nas escolas foram desenvolvidas várias atividades educativas: excursões e viagens, projetos, simulados, comemorações alusivas a todas as datas comemorativas. Entre outros eventos.

Ensino Integral houve oferta do tempo integral nas escolas Márcia Leite Franco, Dom Pedro I, Cônego Padilha, José Araújo, Jardim de Infância Laura Aguiar, Eulina Vasconcelos e reforço escolar focando em Matemática e Português para os sextos e sétimos com os alunos da Escola Francisco Leite.

Capacitações de servidores tais como diretores coordenadores e secretário escolar; motoristas, fiscais, merendeiras e porteiros.

Valorizamos os professores com o piso salarial de 33.24% demonstrando compromisso com a educação e com o futuro das nossas crianças e os nossos jovens.

Aquisição de Recursos Materiais a exemplo de geladeiras duplex, freezers horizontais e liquidificadores inox; compra de balança eletrônica digital; compra de notebooks, purificadores de água e ventiladores de parede; brinquedos para Educação Infantil (escorregador, gira-gira, boneca grande e bloco de montar); SMART TV 40" LED FULL HD VA 60HZ wi-fi HDMI 1 USB-MARCA TCL; Confecção de uniformes escolares para os alunos da Rede Municipal de Ensino; um veículo tipo PICK-UP – FITA TORO FREEDOM

4X4; Extintores e placas de sinalização para melhor atender o ensino da SEMED; cadeira escolar/universitária; Implementação do diário eletrônico; fogões industriais, espremedor de frutas, cortadores, picadores de legumes e frutas; Ar condicionado; foi adquirido o veículo tipo furgão 1.4. e lousa quadro branco com moldura de alumínio.

V - A Secretaria Municipal do Desenvolvimento Rural Agrário – SEMDRA

Competência Institucional:

Prestar apoio e assistência direta e imediata ao chefe do poder executivo quanto a políticas públicas nas áreas de desenvolvimento rural e agrário;

Desempenhar ações de fomento a atividades, agropecuárias;

Providenciar, diretamente, ou mediante convenio com entidade especializada, assistência técnica e extensão rural;

Promover o fortalecimento da agricultura familiar como fator de geração de renda; desenvolver ações de irrigação;

Executar outras atividades correlatas ou do âmbito de sua competência, e as que lhe forem regularmente conferidas ou determinadas.

AÇÕES DESENVOLVIDAS

Agricultura Digital

Oferecer os principais serviços em uma plataforma on-line, vem sendo uma das premissas da nossa SECRETARIA em parceria com o INCRA, EMDAGRO e o SEBRAE para o atendimento ao produtor para emitir seus documentos (DAP, Declarações da DAP) como também o atendimento ao empreendedor rural sem a necessidade de ir pessoalmente nas instituições que se encontram situadas na capital do estado.

Na Plataforma do INCRA Serão mais de 15 serviços disponibilizados em meio eletrônico, com destaque para a emissão de documentos obrigatórios nas áreas de sanidade animal e vegetal.

Incentivo à produção

Tem o objetivo de fomentar projetos integrados que visam aumentar a produção através da diversificação de novos produtos dos agricultores familiares, a produção de alimentos com vistas à criação de novas associações e cooperativas que viabilizem o acesso a novos mercados (criação do Centro de Distribuição) e agregar valor aos produtos rurais e agrários.

Outras prioridades

- Capacitações em várias áreas da agricultura;
- Incentivo às Cadeias Produtivas Priorizadas pelos agricultores familiares;
- Ampliar a cedência de máquinas para abertura e manutenção das estradas vicinais e auxiliar na elaboração do Plano de Trabalho junto a secretaria de obras;
- A disponibilização das máquinas a cargo da Secretaria de Agricultura para a autogestão das prioridades e demandas da área rural;
- Estimular a abertura de novos mercados no estado;
- Criação do maior Centro de Distribuição de Alimentos do Vale do Cotinguiba.

EDITORIAL

PAULO CERQUEIRA

Secretário de Desenvolvimento Rural e Agrário

Este documento compila as principais ações da Secretaria de Desenvolvimento Rural e Agrário realizado durante o período de janeiro a março de 2022.

Neste ano, apesar das dificuldades financeiras e estruturais do município, a Secretaria de Desenvolvimento Rural e Agrário manteve o foco em suas atividades no fomento às políticas para todos os públicos da agricultura familiar.

Riachuelo tem seu potencial rural e necessita do nosso apoio para crescer e sair da estagnação econômica. Acredito no progresso socioeconômico ligado ao campo. É do esforço do produtor rural, em todas as escalas e segmentos, que o município precisa desenvolver-se. É sabido que ao longo das décadas a área rural nunca foi vista como

nessa gestão. Ainda é muito pouco o que estamos fazendo diante da grandeza e de recursos existentes na área rural.

O governo municipal tem o dever de ser um facilitador, jamais um entrave ao progresso e no desenvolvimento do empreendedorismo rural. Sabemos da nossa missão, de garantir da melhor forma a sanidade e qualidade da produção e dos alimentos produzidos em nosso município.

1 – Plano de Ações Estratégicas Rural - PAER

A Elaboração do Plano de Trabalho consiste no planejamento de ações para o exercício de 2022. O plano foi elaborado utilizando a metodologia da matriz de priorização com criação de eixos e priorização de demandas a partir da ferramenta de 5W2H

2 – Ampliação da Rede de Irrigação para Novos Assentamentos

Visita ao Assentamento Marcelo Déda, área geográfica pertencente ao município de Riachuelo – Contato com produtores para identificação de área para expansão da rede de irrigação: quantas famílias serão beneficiadas, quantos tubos serão necessários e suas derivações (reduções e registros). Nessa demanda faz-se necessário a articulação com o Presidente da COHIDRO e encaminhamento de ofício solicitando a viabilidade técnica para ampliação da rede de irrigação.

3 – Termo de Cooperação Técnica UFS e Prefeitura

UFS – Universidade Federal de Sergipe fez visita técnica para a elaboração do Plano de Trabalho que visa atender demandas do município bem como desenvolver ações em cumprimento ao Termo de Cooperação Técnicas firmado entre as partes. Na oportunidade foram feitas visitas a pontos dos rios e da barragem que abastecem a população rural. Foram solicitadas análises da água para a identificação de se há problemas com a qualidade da água que atende os agricultores e comunidades das áreas rurais. Data:08/02/2022 (Colocar participantes).

4 – Evento na Área da Agricultura – SEALBA 2022 - Itabaiana/SE.

A SEALBA é um evento que envolve os 3 estados do nordeste: Sergipe, Alagoas e Bahia voltado ao desenvolvimento da agricultura não somente no nordeste como em todo

o país. É o que acontece de mais atual em inovação e tecnologias da produção agrícola. Na oportunidade, também foi realizado o I Encontro de Secretários de Agricultura do Estado. Pensando nisso a Secretaria de Desenvolvimento Rural e Agrário de Riachuelo participou do evento com as presenças do Secretário Paulo Cerqueira, e seus assessores e técnicos – Marcos Sá, Elisandra Araújo e Gilmar Santos. Data 10/02/2022

5 – Visita Técnica

Como parte das ações do Planejamento Estratégico da Secretaria a visita técnica é um dos principais pontos para melhoria da produção junto aos agricultores. Tem como objetivo melhorar os manejos e a qualidade dos produtos produzidos. São feitas a identificação dos problemas e dada recomendações. Na oportunidade visitamos o agricultor Edvaldo do Cerqueiro que está implantando a criação de frangos de corte e poedeiras bem como necessita da elaboração do Projeto de Apicultura para inserção na sua propriedade.

6 – Fórum de Secretários Estaduais

Fórum estadual dos secretários de agricultura para elaboração do Plano de Desenvolvimento Econômico e validação dos eixos a serem trabalhados nos municípios. O evento aconteceu na sede do Auditório do SEBRAE, foi coordenado pelo Presidente do Fórum - Jairo Floriano, Marianita Mendonça – Gerente da Unidade de Desenvolvimento Territorial e a consultora do SEBRAE – Mari Ofisiany.

Data: 15/02/2022.

7 – Termos de Cessão de Uso da Antiga Delegacia

Articulação junto a Secretaria de Administração do Estado para efetivação do Termo de Sessão de Uso do antigo prédio da delegacia, vistoria técnica do local com a Engenheira da Secretaria de Obras – Cristina para registro do estado em que se encontra o imóvel. Faz-se necessário a elaboração do projeto para recuperação e reforma do prédio. No momento o imóvel não se encontra em condições de funcionamento sendo que este necessita de reformas conforme parecer técnico. Após serem feitas as reformas, o prédio deverá funcionar como sede da Secretaria de Desenvolvimento Rural e Agrário.

8 – Regularização Fundiária – Emissão de Títulos de Posse

Visita ao INCRA tem como objetivo enquadrar o município de Riachuelo no Programa Nacional de Titularização de Posse. Visa priorizar os assentados do município para a regularização e emissão dos títulos de suas terras. Contou com as presenças do Diretor de Desenvolvimento Douglas Mesquita, o Secretário de Agricultura – Paulo Cerqueira e o técnico Marcos Sá. Foram vistas e discutidas também as questões da liberação das linhas de crédito para o PRONAF e para construção das casas. Nesta mesma data foi entregue o ofício de solicitação para retirada de material para recuperação das estradas vicinais da zona rural.

Agricultores recebem benefício de escavação de tanques para criação de peixes. Projeto de Criação de Tilápia atenderá inicialmente os agricultores que receberam a capacitação através da CODEVASF – Companhia do Vale do São Francisco – foram 30 agricultores familiares capacitadas e que devem receber acompanhamento e orientação técnica para o cultivo. Dentro do projeto, o primeiro a ser beneficiado foi o Sr. Bosco do Cerqueiro que deve iniciar a sua criação com aproximadamente 1.000 alevinos. A estimativa com a conclusão do projeto é que possamos chegar a mais de 40 toneladas de peixe por ano. Outra capacitação ainda está prevista para este semestre para mais 20 piscicultores, esta demanda será atendida em parceria com o SENAR – Serviço Nacional de Aprendizagem Rural. Data: 08/03/2022

10 – Apoio à Agricultura Familiar - PAB (PAA) e PNAE

Desde o início do a Secretaria de Desenvolvimento Rural e Agrário do município vem articulando e incentivando os agricultores familiares a participarem dos editais de chamadas públicas para fornecimento para os Programas “Alimenta Brasil e Alimentação Escolar”. A proposta tem como objetivo a participação dos agricultores familiares nas compras públicas locais gerando renda e retendo recursos dentro do próprio município. Os recursos federais e estaduais são destinados aos municípios através dos programas onde no mínimo 30% deverá ser comprado dos produtores da agricultura familiar. A maioria dos agricultores por sua vez nunca tinham participado dos editais diretamente, apenas 2 agricultores de Riachuelo participaram do Edital de 2021 do PAA. Chegamos ao marco histórico de ter já no início deste ano de 2022 a participação de 22 agricultores familiares nos dois processos de chamada pública, PAB (PAA) e PNAE. No dia 21 de março finalizamos a entrega da documentação junto a SEIAS dos termos de compromisso e indicação dos técnicos responsáveis pelo programa no município. Data 21/03/2022

11 – Tratores e Aração

Uma das principais ações da Secretaria de Desenvolvimento Rural e Agrário é a disponibilidade do trator para atendimento aos agricultores familiares. Dentre estes, estão sendo priorizados àqueles que fornecerão para o PAB (PAA) e PNAE. Até o mês de março deste ano, já foram atendidos mais de 60 produtores com mais de 120 horas de trator (aração). Os trabalhos seguem até a chegada das chuvas onde serão feitas as doações de milho e feijão.

12 – Inovação e Tecnologia

A utilização de novas tecnologias vem sendo um dos fatores primordiais para o aumento da produção agrícola. Com esta finalidade nosso técnico e Assessor Marcos Sá e Gilmar Santos, participaram de evento que mostra a utilização de Drones e sua importância no mapeamento, monitoramento e aplicação de defensivos agrícolas. A busca por conhecimentos é um fator primordial para o desenvolvimento Rural e Agrário de nosso município.

13 – Perfuração de Poços

Foi feita visita a COHIDRO na pessoa da Diretora de Perfuração de Poços, Sra. Elayne para um posicionamento sobre o poço do Programa Água para Todos que será perfurado no Assentamento Mário Lago e mais 3 (três) da emenda do Deputado Garibalde destinados aos assentamento: Cerqueiro, Massapê e Marcelo Déda (parte de Riachuelo). O recurso já foi liberado para a Cohidro. Faz-se necessário que o Prefeito juntamente com o Deputado Garibalde entre em contato com o presidente para cobrar providências no sentido de agilizar o processo. Também foi tratado com o Presidente Paulo Henrique sobre a ampliação da rede de irrigação, o qual solicitou que fosse oficializado o pedido solicitando um parecer de viabilidade técnica. Data: 21/03/2022.

14 - Seminário Estadual de Apicultura

Aconteceu na sede da ASA – Associação Sergipana de Apicultores reunião que tratou da organização, data (20/05/2022) e local (SEBRAE/SE) do VIII – Seminário Estadual de Apicultura, o evento deverá contar com a participação de apicultores e representantes do município de Riachuelo.

15 - Termo de Cooperação Técnica

UFS – Universidade Federal de Sergipe traz técnicos especialistas em Recursos Hídricos para análise e melhoria da qualidade da água para produção agrícola e balnearibilidade, estas ações acontecem em decorrência do Termo de Cooperação Técnica de iniciativa da Secretaria de Desenvolvimento Agrário e Rural, firmado entre município de Riachuelo e a UFS.

16 - Capacitação de Agricultores

Em parceria com o SEBRAE/SE a Secretaria de Desenvolvimento Agrário e Rural, capacita agricultores para fornecimento de produtos da Agricultura Familiar para o PNAE – Programa Nacional de Alimentação Escolar e PAB – Programa Alimenta Brasil.

17 – Máquinas e Implementos

Com o objetivo de fomentar a produção agrícola, agricultores recebem horas de trator para aração e preparação do solo para produção. Nesta ação o município disponibiliza máquinas (trator), implementos, mão-de-obra e o combustível para aração de 2 horas de trator. A prioridade vem sendo direcionada principalmente para àqueles que participam do fornecimento de alimentos para merenda escolar – PNAE e o programa Alimenta Brasil – PAB.

18 — Agricultura e Centro de Referência e Assistência Social - AgroCras

Parceria da Secretaria de Agricultura e Ação Social visam o desenvolvimento de ações que promovam e movimentem a economia local através da comercialização de produtos da agricultura familiar. Estas ações vêm sendo feitas no sentido de melhorar a vidas das pessoas através da geração de renda dentro do município.

19 – Oficina de Carpintaria para Reaproveitamento de Madeiras doadas pela ENERGISA

A Secretaria de Agricultura promove capacitação para confecção de barracas com materiais reciclados (pallets) para serem destinados para os agricultores e pequenos empreendedores locais que comercializam além de produtos oriundos da agricultura, possam também comercializar: plantas ornamentais e medicinais, comidas típicas e artesanato. As madeiras e os pallets são doados pela ENERGISA – Empresa Energética de Sergipe com a proposta de serem reutilizados e terem uma destinação correta, evitando assim a queima e descarte irregular, visando a preservação do meio ambiente. Este projeto é uma parceria do Município através da Secretaria de Agricultura e a ENERGISA.

20 – Produção Agroecológica e Orgânica

O projeto de iniciativa do SEBRAE, EMDAGRO e Município de Riachuelo através da Secretaria de Desenvolvimento Agrário e Rural, tem como objetivo capacitar agricultores da micro região do vale do continguiba para produção de alimentos mais saudáveis com sistemas de produção agroecológicos e orgânicos. Os agricultores de Riachuelo participaram de missão técnica visitando o povoado Garangal no município de Campos do Brito que já desenvolve esses manejos com alta produtividade. Esta visita faz parte da agenda do projeto “Fomentando a Produção Local”. Na ocasião foram realizadas 2 visitas, objetivando a participação de um maior número de agricultores, técnicos e parceiros do projeto.

21 – Program Alimenta Brasil – PAB

Secretaria de Desenvolvimento Rural e Agrário em parceria com Ação Social do Município distribuem alimentos do PAB – Programa Alimenta Brasil gerenciado pela SEIAS – Secretaria de Inclusão e Assistência Social do Estado. O programa visa a compra direta dos agricultores familiares para distribuição junto a população em estado de vulnerabilidade cadastradas no CRAS e CREAS. Este ano foi mais de 20 toneladas de alimentos fornecidos pelos 07 agricultores do município de Riachuelo que participaram do programa.

22 – Lançamento do Projeto “Cultivando Hortas”

A Secretaria de Desenvolvimento Rural e Agrário, em parceria com a Secretaria de Educação, Ação Social e EMDAGRO lançam o projeto “Cultivando Hortas”. O projeto tem como proposta a implantação de hortas junto as escolas, comunidades de interesse

social e agricultores. Na ocasião foi feito o lançamento do projeto com a distribuição de sementes de hortaliças para o público interessado que se inscreveram no projeto.

23 – Casa de Farinha

O Projeto Fomentando a Produção Local do SEBRAE em parceria com a Secretaria de Agricultura fazem visita técnica a Casas de Faria do estado para adequação da produção à legislação vigente, com foco na melhoria da qualidade do produto e para inserção na merenda escolar. Foram visitadas as casas de farinha dos municípios de Divina Pastora, Santa Rosa e Campo do Brito.

24 – Perfuração de Poços na Zona Rural e Rede de Irrigação

O município de Riachuelo através da Secretaria de Agricultura recebe emenda do Deputado Garibaldi Mendonça para perfuração de Poços Artesianos em parceria com a COHIDRO. Foram indicados pelo deputado 3 poços que beneficiará as comunidades locais dos Povoados Tingui no Assentamento Marcelo Deda (lado de Riachuelo), Povoados Massapê e Cerqueiro. A Secretaria de agricultura vem apoiando e dialogando com equipes técnicas da COHIDRO a fim de viabilizar os processos de melhorias e ampliação das redes de irrigação do perímetro dentro de Riachuelo com prioridades para os povoados/assentamentos: Mário Lago, Tingui (lado de Riachuelo), Cerqueiro, Penha e Santa Maria.

25 – Ações do Agente de Desenvolvimento do Município

As ações do Agente de Desenvolvimento – AD aqui apresentadas fazem parte do Termo de Cooperação Técnica firmados entre o SEBRAE e o Município de Riachuelo. A exigência por parte do SEBRAE para que o AD – Agente de Desenvolvimento fosse vinculado a uma secretaria específica de Desenvolvimento Econômico, não havendo esta possibilidade pela não existência da mesma, o AD então ficou vinculado a Secretaria de Desenvolvimento Rural e Agrário. Portanto suas ações vão aqui relatadas:

PREFEITURA MUNICIPAL DE RIACHUELO

Secretaria de Desenvolvimento Rural e Agrário

AD/ENEAS GABRIEL RESENDE MOREIRA/RIACHUELO-SE

AÇÕES DESENVOLVIDAS EM 2022

❖ SALA DO EMPREENDEDOR	❖ AÇÕES DO AGENTE DE DESENVOLVIMENTO
<ul style="list-style-type: none">▪ Sala para atendimento com estrutura mínima;▪ Pasta de registro de grupos empreendedores (artesãos, MEI e agricultura familiar);▪ Carteira Nacional de Artesãos em articulação com o Estado;▪ Criação e Realização do Projeto Praça Alegre em parceria com a SECULT, onde proporcionamos geração de renda em nossa cidade;▪ Orientação e auxílio na organização documental dos agricultores para eles participarem da chamada pública referente à alimentação escolar através do PNAE;▪ Lançamento do diário de bordo;▪ Declaração do Imposto de Renda;▪ Abertura de MEI;▪ Baixa do CNPJ;▪ Cadastro de empresas no seguimento de eventos no CADASTUR;▪ Curso de atendimento ao cliente para 40 MEI nos dias 14, 15 e 16 de Setembro de 2022;▪ Em novembro tivemos uma oficina, Conquistando Clientes para seu Negócio, uma articulação com SEBRAE/Itabaiana SE;▪ Projeto Cultivando Hortas, parceria AD, EMDAGRO, SEMED, CRAS e Secretaria de Agricultura;▪ Participação do Projeto Fortalecendo A Agricultura Familiar;▪ DAS.▪ Temos uma estimativa de 50 a 60 atendimentos mensais na sala do	<ul style="list-style-type: none">▪ Visitas ao comércio local;▪ Articulação e mobilização com nutricionista/SEMED, SEBRAE e Secretária de Agricultura para a participação do Projeto Fortalecendo Agricultura Familiar;▪ Participação do Podcast, Txooooou e Obrigado, para divulgar o Projeto Praça Alegre;▪ Entrevista para TV Atalaia;▪ Reunião com o Superintendente do SEBRAE, Paulo do Eirado Dias Filho, e com a gerente Maria Anita;▪ Visita a Sala do Empreendedor de Santa Rosa de Lima;▪ Reunião de articulação com os Secretários de Cultura de Riachuelo, Maruim, Rosário e Santa Rosa de Lima, para formação de rede no segmento da economia criativa através de empreendimentos culturais, onde tomamos o Projeto Praça Alegre como referência;▪ Participação do Fórum Regional do Polo dos Tabuleiros de Turismo;▪ Realização do cadastro da cidade de Riachuelo no Mapa do Ministério do Turismo;▪ Articulação, mobilização para criação do Conselho Municipal do Turismo;▪ Participação de Reunião com a SEDUC, SEBRAE, EMDAGRO, Secretaria de

empreendedor.	<p>Agricultura na informação, orientação e mobilização dos Agricultores referente as compras públicas;</p> <ul style="list-style-type: none"> ▪ Reunião com a SEMED sobre ações voltadas para a Educação Empreendedoras 2023.
---------------	--

26 – Potencialidades da Produção de Alimentos

O trabalho incansável dos nossos agricultores poderá tornar o município de Riachuelo no maior polo produtivo do Vale do Continguiaba. Próximo passo será a criação do Centro de Distribuição Agroindustrial do município.

Conclusão:

Este relatório consiste na execução dos direcionamentos do Plano de Trabalho exercício de 2022 que foi executado seguindo o seu cronograma. Parte da execução deste trabalho foi realizada através do apoio e em parcerias com instituições como SEBRAE, INCRA, CODEVASF, SENAR, EMDAGRO, UFS, Câmara Setorial de Pesca e Aquicultura da FECOMÉRCIO e ENERGISA. Para o melhor desenvolvimento das ações, há a necessidade de melhor integração e apoio de nossas secretarias municipais para que possamos melhor atuar na logística e execução dos projetos, a exemplo: da disponibilização mais efetiva das máquinas e tratores para realização de demandas específicas da área rural, disponibilidade de veículo para atendimentos direto ao agricultor em campo e maior agilidade de deslocamento, apoio de mão de obra para distribuição de sementes insumos e produtos dos agricultores que fornecem para o PAB (PAA). A secretaria necessita de melhor estrutura física e humana (técnica), pois são inúmeras as ações e projetos a serem desenvolvidos. A falta deste suporte tem implicado na execução, na qualidade do atendimento e nos resultados das nossas ações e metas do nosso Planejamento.

VI -Secretaria Municipal da Juventude, Esporte, Lazer e Turismo-SEJEST

Competência Institucional

A Secretaria Municipal da Juventude, Esporte, Lazer e Turismo - SEJEST tem por competência prestar apoio e assistência direta e imediata ao Chefe do

Poder Executivo quanto a políticas públicas nas áreas da juventude, esporte, lazer e turismo;

Planejar, coordenar e executar políticas públicas específicas para a juventude; cuidar do desenvolvimento do esporte em geral no Município;

Realizar a administração de ginásios esportivos, praças de esporte, espaços e equipamentos esportivos e de lazer; fomentar o desenvolvimento turfístico, e respectivos incentivos; promover a ampliação e melhoramento de espaços turfísticos;

Realizar ou apoiar a realização de exposições, feiras e outros eventos de divulgação de potencialidades turfísticas do Município;

Executar outras atividades correlatas ou do âmbito de sua competência, e as que lhe forem regularmente conferidas ou determinadas.

AÇÕES DESENVOLVIDAS

CURSO DE ARBITRAGEM – 22 DE ABRIL

Curso de 10 horas, realizado por árbitros riachuelenses, visando capacitar e especializar com o objetivo de futuramente nos atender de forma eficiente e com um melhor profissionalismo.

SELEÇÃO DE FUTSAL – 1 DE JUNHO

A seleção de futsal foi o time montado para representar a cidade no campeonato sergipano, onde os jogos se prolongaram durante o mês de junho.

AMISTOSOS DA EQUIPE DOS QUARENTÕES

Durante o ano de 2022 a equipe dos quarentões realizou amistosos com

diversas equipes do estado de sergipe.

PROJETO CORPO EM AÇÃO

O projeto Corpo em Ação foi realizado durante todo o ano de 2022, todas as manhãs de segunda a sexta na quadra do município, exercícios físicos conduzidos pelo funcionário Paulo, aberto para quem tiver interesse, totalmente gratuito.

VII -Secretaria Municipal da Saúde –SMS

Competência Institucional

A Secretaria Municipal da Saúde - SMS tem por competência prestar apoio e assistência direta e imediata ao Chefe do Poder Executivo na área de políticas públicas do Governo Municipal na área de Saúde;

Gerenciar o Sistema Único de Saúde, em âmbito municipal; planejar, formular, supervisionar, e executar políticas de saúde pública;

Desempenhar atividades médicas e odontológicas; coordenar os serviços das vigilâncias sanitária e epidemiológica;

Promover o fornecimento gratuito de medicamentos básicos, através da rede pública de saúde e/ou programa legalmente instituído;

Realizar pesquisas médico-sanitárias; e executar outras atividades correlatas ou do âmbito de sua competência, determinadas e as que lhe forem regularmente conferidas ou determinadas.

AÇÕES DESENVOLVIDAS

O presente Relatório compõe a prestação de contas do Fundo Municipal de Saúde

de Riachuelo, referente ao exercício de 2022.

Ao longo deste documento procurou-se oferecer elementos de forma organizada que permitam uma visão de conformidade e desempenho dos atos de gestão, evidenciando os resultados das ações implementadas na Secretaria Municipal de Saúde, assim como as atividades desenvolvidas pelo Fundo Municipal de Saúde de Riachuelo estando este dividido em seções relacionadas com a natureza de prestação de serviços à população.

Em cumprimento à legislação organizativa do Sistema Único de Saúde, conforme preconiza Lei Complementar nº 141 de 13/01/2012, Art. 36 Parágrafo 1º e as Portarias GM 2751/2009 e 3176/2008 do Ministério da Saúde, o Relatório Anual de Saúde - RAG, referente ao ano de 2022, apresentado por meio do sistema DigiSUS Gestor - Módulo de Planejamento (DGMP), tem o prazo para ser apresentado ao Conselho Municipal de Saúde até o dia 30 de março, para ser emitido o parecer conclusivo. E conforme determina as referidas portarias, no mês de fevereiro ainda será apresentado ao CMS o 3º RDQA (Relatório Detalhado do Quadrimestre Anterior) através do DGMP, sendo necessário cumprir os prazos e as etapas de apresentação dos referidos instrumentos de gestão do SUS. Assim, apresentamos o Relatório Anual de Gestão 2022 com dados quantitativos e registros fotográficos das ações e serviços de saúde. Portanto, o RAG 2022 será apresentado ao CMS no prazo legal, através da plataforma do DigiSUS, onde será apreciado e emitido Parecer e Resolução.

Sua elaboração observou também, as Leis nº. 8.080/90 de 19/09/90, 8.142/90 de 28/12/90, o Decreto Nº 7.508 de 28/06/2011 e a Lei Complementar nº. 141/2012, que regulamenta o artigo 3º da Constituição Federal para dispor sobre os valores mínimos a serem aplicados anualmente pela União, Estados, Distrito Federal e Municípios em ações e serviços públicos de saúde.

Diante disso, confirmamos o compromisso da gestão municipal com a saúde dos cidadãos de Riachuelo e cumprindo a legislação vigente, os gastos com a saúde no último quadrimestre atingiram um percentual de 20,34% de Recursos Próprios aplicados em Ações e Serviços de Saúde, ultrapassando o limite mínimo estabelecido em lei que é

de 15%.

O ano 2022 foi desafiador, de muito trabalho, mas também de muitas conquistas! A gestão conseguiu executar diversas atividades conforme planejamento, garantindo assim, os serviços essenciais à população e resgatando a credibilidade do município, junto à população e aos servidores públicos municipais.

Ressaltamos que ao assumir a Gestão, percebemos inconsistências no Plano Municipal de Saúde 2018-2021, assim como não foi encontrada a Resolução de aprovação por parte do Conselho, contudo, o Instrumento de Gestão foi feito, apresentado e aprovado.

2- Identificação do Município

UF	SE
Município	Riachuelo
Região Saúde	Aracaju
Área Territorial	78,308km ² (IBGE 2021)
População Estimada	10.354 pessoas (IBGE Estimada 2020)
Densidade Populacional	118,51hab/km ² (IBGE 2010)

Fonte: <https://www.ibge.gov.br/cidades-e-estados/se/riachuelo.html>

2.1 -Secretaria de Saúde

UF	Fundo Municipal de Saúde de Riachuelo
Número do SCNES	6560598
CNPJ	11.757.68/0001-53
Endereço	Rua Padre Padilha, S/N, Centro

Fonte: <http://cnes.datasus.gov.br/pages/estabelecimentos/consulta.jsp>

2.2 - Competências da Secretaria Municipal de Saúde de Riachuelo

De acordo com a Lei Complementar 04, de 27 de setembro de 2017, em seu art 36, a Secretaria Municipal de Saúde tem por competência, prestar apoio e assistência direta e imediata ao Chefe do Poder Executivo na área de políticas públicas no Governo municipal; gerenciar o Sistema Único de Saúde em âmbito municipal; planejar, formular, supervisionar políticas de saúde pública; desempenhar atividades médicas e odontológicas; coordenar os serviços das vigilâncias sanitária e epidemiológica; promover o fornecimento gratuito de medicamentos básicos, através da rede pública de saúde e/ou programa legalmente instituído; executar outras atividades correlatas ou do âmbito da sua competência, e as que lhe forem regularmente conferidas ou determinadas.

2.3 - Informações da Gestão

Prefeito Municipal	Peterson Dantas Araújo
Secretária Municipal de Saúde	Ana Lídia Nascimento de Barros
CNPJ	11.757.68/0001-53
E-mail da Secretária de Saúde	ana.secriachuelo@gmail.com
Telefone da Secretária de Saúde	(79) 99901-8413

2.4 - Fundo Municipal de Saúde

Lei de Criação	Lei 497/2010
Data da Criação	26/03/2010
CNPJ	11.757.68/0001-53
Natureza Jurídica	Pública
Nome do Gestor do Fundo	Ana Lídia Bascimento de Barros

2.5 - Plano Municipal de Saúde

Período do Plano de Saúde	2018-2021
Situação do Plano de Saúde	Aprovado

2.6 - Conselho Municipal de Saúde

Instrumento Legal de Criação	Lei nº 662, de 19/12/2019
E-mail da Presidente	karla.enf2017.2@gmail.com
Telefone	(79) 99663-5706
Nome do Presidente	Karla Christina de Jesus Santos

Número de Conselheiros por Segmento	Usuários	8
	Gestão	2
	Trabalhadores	2
	Prestadores	2

3- Características do município

3.1 - Localização Geográfica

Riachuelo é uma cidade de Estado do Sergipe. Os habitantes se chamam riachuelenses.

O município se estende por 78,9 km² e contava com 10 213 habitantes no último censo. A densidade demográfica é de 129,4 habitantes por km² no território do município.

Vizinho dos municípios de Divina Pastora, Santa Rosa de Lima e Laranjeiras, Riachuelo se situa a 8 km a Norte-Oeste de Laranjeiras a maior cidade nos arredores.

Situado a 40 metros de altitude, de Riachuelo tem as seguintes coordenadas geográficas: Latitude: 10° 44' 3" Sul, Longitude: 37° 11' 28" Oeste.

3.2 – Educação

Taxa de escolarização de 6 a 14 anos de idade [2010]	98,5%
IDEB – Anos iniciais do ensino fundamental (Rede pública) [2021]	4,2
IDEB – Anos finais do ensino fundamental (Rede pública) [2021]	--
Matrículas no ensino fundamental [2021]	1.585 matrículas
Matrículas no ensino médio [2021]	463 matrículas
Docentes no ensino fundamental [2021]	64 docentes
Docentes no ensino médio [2021]	17 docentes
Número de estabelecimentos de ensino fundamental [2021]	9 escolas
Número de estabelecimentos de ensino médio [2021]	1 escola

Fonte: <https://cidades.ibge.gov.br/brasil/se/riachuelo/panorama>

O Índice de Desenvolvimento da Educação Básica - Ideb, do Instituto Nacional de Estudos e Pesquisas Educacionais Anísio Teixeira (Inep), é usado para medir a aprovação escolar e o aprendizado em português e matemática. Varia em uma escala de 0 a 10.

3.3 – Economia

PIB per capita [2020]	16.856,24 R\$
Percentual das receitas oriundas de fontes externas [2015]	93,4%
Índice de Desenvolvimento Humano Municipal (IDHM) [2010]	0,617

Total de receitas realizadas [2017]	35.434,89
Total de despesas empenhadas [2017]	31.833,52

Fonte: <https://cidades.ibge.gov.br/brasil/se/riachuelo/panorama>

Enquanto o Produto Interno Bruto (PIB) per capita indica os níveis de desenvolvimento econômico, o Índice de Desenvolvimento Humano (IDH) aponta o nível de desenvolvimento humano de longo prazo em relação à: renda, educação e longevidade. Como o IDH varia de zero (nenhum desenvolvimento humano) até 1 (desenvolvimento humano total), o índice de Riachuelo, segundo dados do IBGE de 2010, representa um desenvolvimento médio.

Segundo dados do IBGE (2010), Riachuelo possui 57,8% de domicílios com esgotamento sanitário adequado, 39,7% de domicílios urbanos em vias públicas com arborização e 22,6% de domicílios urbanos em vias públicas com urbanização adequada (presença de bueiro, calçada, pavimentação e meio-fio).

5. PRODUÇÃO ATENÇÃO BÁSICA | DADOS DA PRODUÇÃO E DE SERVIÇOS NO SUS

Foram realizadas 7.064 consultas médicas, 5.741 atendimentos de enfermagem, 12.975 aferições de pressão, 144 curativos simples, 222 aferições de temperatura. 1.321 glicemias capilares, 43 medições de altura e 6.736 medições de peso durante o ano de 2022.

Vale a pena destacar que nos últimos anos a Atenção Primária tem se tornado prioritária em Riachuelo, onde a Gestão tem feito importantes esforços para manter cobertura de 100% da ESF, assim como a melhoria da estrutura física das unidades, e organização dos processos de trabalho das Equipes de Saúde da Família.

6 – Mapa de saúde

O município de Riachuelo faz parte da região de saúde Aracaju, composta pelos municípios de Aracaju, Barra dos Coqueiros, Divina Pastora, Itaporanga d'Ajuda, Laranjeiras, Riachuelo, Santa Rosa de Lima e São Cristóvão seguindo a Deliberação CIR

Aracaju nº 03/2012.

A divisão regional e as respectivas responsabilidades relacionadas à assistência saúde baseiam-se no Plano Diretor de Regionalização – PDR Estadual, previsto na Lei 6.345/2008, que dispõe sobre o funcionamento do SUS em Sergipe e na Legislação de Reforma Sanitária, através da Lei Orgânica da Saúde, Lei Federal 8.080/1990, que dispõe sobre as condições para a promoção, proteção e recuperação da saúde, a organização e o funcionamento dos serviços correspondentes e dá outras providências.

Em Riachuelo, a Secretaria Municipal da Saúde conta com a seguinte estrutura:

- 5 (cinco) Equipes de Saúde da Família (ESF);
- 4 (quatro) Equipes de Saúde Bucal (ESB);
- 06 (seis) Unidades Básicas de Saúde/ Centro de Saúde;
- 01 (um) pólo de Academia da Saúde (não financiado pelo Ministério da Saúde);

Além disso, é composta pela Diretoria de Atenção Integral à Saúde, Coordenações de Atenção Primária, Vigilância em Saúde, Vigilância Sanitária, Saúde Bucal, Gerências de Unidade de Saúde, Gerência administrativa e financeira e CPD.

Conta também, em seu quadro de profissionais, com 03 psicólogas, 01 psiquiatra, 01 ginecologista, 01 pediatra, 03 Assistentes Sociais, 03 fisioterapeutas, 01 Educador Físico, 01 Farmacêutica, 01 nutricionista, 02 médicos ambulatoriais, além das Equipes de Saúde da Família, formadas por médicos, enfermeiros, técnicos de enfermagem, odontólogos, auxiliares de saúde bucal, Agentes Comunitários de Saúde e na Vigilância em Saúde, com os Agentes de Endemias e agentes sanitários da FUNASA.

O município de referência para realização dos serviços de média e alta complexidade é Aracaju, através da Pactuação Programada Integrada – PPI.

7 - Programas e serviços ofertados

7.1 - Estratégia de Saúde da Família

A Atenção Primária à Saúde é o primeiro nível de atenção em saúde e se caracteriza

por um conjunto de ações de saúde, no âmbito individual e coletivo, que abrange a promoção e a proteção da saúde, a prevenção de agravos, o diagnóstico, o tratamento, a reabilitação, a redução de danos e a manutenção da saúde com o objetivo de desenvolver uma atenção integral que impacte positivamente na situação de saúde das coletividades. Este trabalho é realizado nas Unidades Básicas de Saúde (UBS).

A Atenção Primária possui indicadores de monitoramento que contém informações relevantes sobre determinados atributos e dimensões do estado de saúde, bem como do desempenho do sistema de saúde, como dados de morbidade, incapacidade, acesso a serviços, qualidade da atenção, condições de vida e fatores ambientais, entre outros. Espera-se que os indicadores possam ser analisados e interpretados com facilidade, e que sejam compreensíveis pelos usuários da informação, especialmente gerentes, gestores e os que atuam no controle social do sistema de saúde.

A Atenção Primária à Saúde (APS), caracterizada por ações individuais e coletivas, é o primeiro nível de atenção em saúde. É definida pelo Ministério da Saúde como nível responsável pela promoção e proteção da saúde, prevenção de agravos, diagnóstico, tratamento, reabilitação, redução de danos e manutenção da saúde. Objetiva desenvolver uma atenção integral que impacte positivamente na situação de saúde das coletividades e é considerada a principal porta de entrada do SUS, pois é onde se inicia o fluxo dos serviços nas redes de saúde.

Atividades Desenvolvidas:

- ✓ Aquisição de computadores para reforçar a informatização das Equipes de Saúde da Família;
- ✓ Implantação do Prontuário eletrônico do Cidadão – Sistema E-SUS AB/SISPEC, nas Unidades de Saúde;
- ✓ Informatização de 100% das Equipes de Saúde da Família;
- ✓ Entrega de tablets aos Agentes Comunitários da Saúde;
- ✓ Implantação de 01 Equipe de Estratégia Saúde da Família, totalizando 05 equipes;
- ✓ Remapeamento das áreas adscritas e redistribuição entre as Equipes de Saúde da Família e Agentes Comunitários de Saúde;

✓ Intensificação das ações de prevenção e detecção precoce do câncer de mama por meio da realização da mamografia de rastreamento para as mulheres de 50 a 69 anos, com a contratação de um caminhão para a realização de mamografias no município;

✓ Realização de atividade para estimulação da prática do autoexame de mama para garantia da realização do exame clínico das mamas nas consultas de rotina de enfermeiros e médicos;

✓ Intensificação das ações de prevenção e detecção precoce do câncer de colo do útero por meio da realização do exame citopatológico do colo do útero nas mulheres de 25 a 64 anos, nas Unidades Básicas de Saúde, estendendo a oferta aos sábados nos meses de junho, julho e outubro;

✓ Realização de busca ativa dos hipertensos e diabéticos no território por meio de visita domiciliar;

✓ Implantação do Projeto Saúde na Comunidade onde os profissionais de saúde foram até as comunidades e realizaram atendimentos médicos, de enfermagem, agendamentos para nutricionista, odontologia, exames de lâmina, atualização de cartão de vacinação, exames de glicemia, verificação de pressão, exame de COVID;

✓ Capacitação das Gerentes de Unidades Básicas de Saúde;

✓ Atividades de prevenção e promoção nas Unidades Básicas de Saúde, em comemoração as datas alusivas: dia da mulher, dia dos pais e das mães, dia das crianças, outubro rosa, novembro azul em outras;

✓ Realização de atividades com a população GARI, ofertando exames de teste rápidos (sífilis, hepatite B e C, HIV);

✓ Ampliação dos atendimentos médicos e de enfermagem durante o ano de 2022;

✓ Atividades com a população masculina na Clínica Adolfo Freire ofertando exames de PSA;

✓ Realização de palestras para população sobre questões voltadas para saúde, doença e cuidado, nas Unidades de Saúde;

✓ Reuniões mensais entre as Coordenações de Atenção Básica, Saúde Bucal e Equipes da Estratégia de Saúde da Família;

- ✓ Discussões sobre os processos de trabalho das ESF, com a participação das Coordenações para definição de fluxos e prazos;
- ✓ Reunião de apresentação e discussão da Política Nacional de Atenção Básica, com a presença da Secretaria de Estado da Saúde;
- ✓ Debates sobre os registros ligados aos indicadores do Programa Previne Brasil;
- ✓ Monitoramento das informações geradas nos sistemas de informações e repasse aos profissionais envolvidos (Previne Brasil, Vitamina A, Auxílio Brasil, micronutrientes);
- ✓ Consultas individuais e coletivas feitas por médicos, enfermeiros;
- ✓ Visitas e atendimentos domiciliares;
- ✓ Vacinação tanto nas Unidades Básicas de Saúde, quanto em domicílio;
- ✓ Pré-natal e puerpério;
- ✓ Acolhimento da mãe e do bebê após alta na maternidade;
- ✓ Curativos;
- ✓ Planejamento familiar;
- ✓ Teste do pezinho;
- ✓ Teste rápido de sífilis e HIV;
- ✓ Teste rápido de gravidez;
- ✓ Prevenção, tratamento e acompanhamento de doenças sexualmente transmissíveis e de doenças infecto-contagiosas;
- ✓ Acompanhamento de doenças crônicas, como hipertensão, diabetes e doenças respiratórias.
- ✓

7.2 - Agentes Comunitários de Saúde

Os Agentes Comunitários de Saúde (ACS) fazem parte da equipe da Estratégia de Saúde da Família são profissionais de grande relevância na ampliação do acesso da população à Atenção Primária à Saúde. Tem como atribuição o exercício de atividades de promoção, prevenção das doenças, agravos e de vigilância à saúde. As ações educativas individuais e coletivas, nos domicílios e na comunidade potencializam o cuidado no território.

O município de Riachuelo conta com 24 Agentes Comunitários de Saúde - ACS inseridos no Cadastro Nacional de Estabelecimentos – SCNES. Estes realizam na rotina diária, visitas domiciliares na sua área de atuação.

7.2.1 - Demonstrativo de Visitas Domiciliares realizadas pelos Agentes Comunitários de Saúde / Quadrimestre, Riachuelo/SE.

Procedimento	Quadrimestre			Total
	1º	2º	3º	
Visitas domiciliares realizadas pelos ACS	7.723	16.155	18.829	42.707

Observa-se na tabela acima que os agentes comunitários de saúde realizaram 42.707 visitas domiciliares durante o ano.

7.3 - Atenção à Saúde da Mulher

Na Atenção Primária, o acesso em saúde para as mulheres e crianças é através das equipes da Estratégia de Saúde da Família nas Unidades Básicas de Saúde. Na atenção especializada, o pré-natal de alto risco é realizado de no Centro de Referência da Mulher – CAISM, localizado em Aracaju e os partos de alto risco, na Maternidade Nossa de Lourdes em Aracaju.

Com a pandemia, alguns processos de trabalho foram prejudicados, mas com a busca ativa através da ESF e Agentes Comunitários de Saúde, mas as atividades foram sendo retomadas aos poucos.

7.3.1 - Demonstrativo dos Procedimentos Realizados na Atenção a Mulher

As atividades de atenção à mulher na rede de serviços foram mantidas, considerando o cronograma de atendimento das UBS, mesmo durante a pandemia do

novo coronavírus, de acordo com orientações contidas em Notas Técnicas emitidas pelo Ministério da Saúde.

Na detecção precoce de outras doenças foram realizados os testes rápidos para HIV, sífilis e hepatite B e C, administrado vacina contra tétano e hepatite B.

Em relação aos exames citopatológicos, de acordo com a Programação Pactuada Integrada - PPI, o recurso de Riachuelo está alocado no município de Aracaju e não se consegue agendamento via sistema de regulação. Para resolver a problemática, realizamos um processo licitatório para que as mulheres pudessem ter seus exames de lâmina coletados e lidos no menor tempo possível.

É importante ressaltar, que em relação as mamografias, como há dificuldades na marcação via sistema SUS, o município contratou uma carreta responsável em realizar esses exames no próprio município, melhorando a comodidade e reduzindo custos com deslocamento. Foram realizados 117 exames através da carreta e 35 pelo SUS.

.4 - Atenção à Saúde da Criança

Observa-se uma redução no indicador de triagem neonatal, mas um equilíbrio no número de consultas de puericultura que com a sua realização sendo realizado 93 testes do pezinho e 386 consultas realizadas com puericultura Puericultura procedimentos/consulta para acompanhamento do crescimento e desenvolvimento das crianças , há orientações às mães sobre a importância do aleitamento materno exclusivo.

7.5 – Estratégia de Saúde Bucal

O município de Riachuelo conta com 04 (quatro) Equipes de Saúde Bucal, sendo 01 (uma) localizada na zona rural que abrange as Unidades Básicas de Saúde Bela Vista, USF Dr. Cleovansóstenes Pereira de Aguiar e USF Enfermeira Maysa Torres de Oliveira e 03 (três) na zona urbana que fazem parte das Unidades Básicas de Saúde Dr. Paulo Garcez e Clínica de Saúde da Família Adolfo Freire. Cada Equipe de Saúde Bucal é composta por um cirurgião-dentista e 1 auxiliar ou técnica em saúde bucal.

As consultas odontológicas são agendadas para cada paciente e após a consulta inicial é agendado o seu retorno para continuidade ao tratamento. Vale salientar que as urgências odontológicas são realizadas sem agendamento prévio. É designado um dia na semana para o pré-natal odontológico.

São realizados atendimentos odontológicos domiciliares em pacientes acamados que necessitam de assistência odontológica.

Em 2022, houve um aumento para 98% nos atendimentos odontológicos das gestantes, uma melhoria na saúde bucal reflete diretamente na saúde geral da mãe e do bebê, além da prevenção de uma série de complicações e doenças.

Ocorreram ações da odontologia com palestras no Evento Saúde da Mulher com palestras sobre o tema Prevenção ao Câncer Bucal. Além de educação em saúde nas unidades de saúde da família abordando o tema “Importância do atendimento Odontológico no paciente com Câncer”. Participação da Odontologia nos Eventos Outubro Rosa, Novembro Azul e no Programa Saúde na Comunidade com o apoio da Colgate realizando a distribuição de escovas dentais e cremes dentais.

É importante salientar a importante participação da Odontologia nas ações do Programa Saúde na Escola (PSE) da Secretaria de Saúde levando conhecimento sobre a saúde bucal até os alunos e professores. Os dentistas do município realizaram ações orientações levando informações e ensinando os cuidados que devem ser tomados com a saúde bucal.

Ações educativas, preventivas e de acompanhamento ofertadas às gestantes do município também fazem parte dos processos de trabalho das Equipes de Saúde Bucal com objetivo de promover educação, vigilância e cuidados com a saúde bucal das gestantes, abordagens aos cuidados com a higienização bucal, ênfase a importância desses cuidados durante o período gestacional e conscientizando acerca de alterações bucais que podem ocorrer durante a gestação, apontando o modo como podem ser prevenidas.

7.6 - Academia da Saúde

O município conta com um Estabelecimento Academia da Saúde, contudo, não é custeado pelo Ministério da Saúde, nela, está cadastrado 01 (um) Educador Físico onde as atividades são realizadas no anexo e/ou na quadra de esportes, quatro dias na semana em horários alternativos e de acordo com as necessidades da população cadastrada e participantes nas atividades ofertadas.

Serviços prestados na Academia da Saúde no decorrer do ano:

- Promoção de práticas corporais e atividades físicas;
- Orientação para a prática de atividade física;
- Promoção de atividades de segurança alimentar e nutricional e de educação alimentar (educação física e nutrição).

7.7 – Programa Saúde na Escola

O Programa Saúde na Escola (PSE), política intersetorial da Saúde e da Educação, foi instituído em 2007 pelo Decreto Presidencial nº 6.286, de 5 de dezembro de 2007. As políticas de saúde e educação voltadas às crianças, adolescentes, jovens e adultos da educação pública brasileira se unem para promover saúde e educação integral.

A intersetorialidade das redes públicas de saúde e de educação e das demais redes sociais para o desenvolvimento das ações do PSE implica mais do que ofertas de serviços num mesmo território, pois deve propiciar a sustentabilidade das ações a partir da conformação de redes de corresponsabilidade. A articulação entre Escola e Atenção Primária à Saúde é a base do Programa Saúde na Escola.

O PSE é uma estratégia de integração da saúde e educação para o desenvolvimento da cidadania e da qualificação das políticas públicas, no município, há boa relação entre a Saúde e Educação para o desenvolvimento das ações planejadas.

Salientamos que as ações do Programa Saúde na Escola (PSE), são realizadas

pelas Equipes de Saúde da Família e Saúde Bucal, sob a responsabilidade de uma Coordenação que monitora os registros e o sistema de informação, uma vez que o município não recebeu recurso vinculado referente ao ano de 2021, por não haver registro das atividades no sistema de informação.

7.8 – Programa Previne Brasil

O Previne Brasil é o novo modelo de financiamento da Atenção Primária, que traz uma série de novos critérios para que o município garanta o recebimento de recursos federais. O objetivo deste programa é promover uma grande reestruturação na forma que o Governo Federal distribui recursos para os municípios, tendo impacto direto na forma como são enviados os recursos para os cuidados básicos em saúde, visando alcançar a população brasileira de maneira cada vez mais justa.

É um modelo misto de financiamento formado por: capitação ponderada, pagamento por desempenho e incentivos a estratégias e programas.

Tratando-se do quesito capitação ponderada e pagamento por desempenho, aquele apresentava um deficit no que tange ao cadastro da população e que teve o pontapé inicial para sua melhora, quando a Gestão Municipal realizou o remapeamento das áreas e redistribuiu pessoas entre os Agentes Comunitários de Saúde e as Equipes de Saúde da Família.

Em relação ao tema pagamento por desempenho, ao assumir a Gestão, percebeu-se que existiam 02 sistemas de registros de informação, onde não interagiam, as equipes não estavam 100% informatizadas, não havia computadores nas Unidades Básicas de Saúde, o registro era feito de forma manual e isso gerava diversas inconsistências na digitação dos dados, não era feito o monitoramento das informações registradas nos sistemas de informações, assim como não havia discussão da produção e informações geradas pelos profissionais, nesse contexto, o município encontrava-se no 74º lugar do Estado de Sergipe.

Para que esta realidade fosse modificada, muitas decisões foram tomadas, processos de trabalho modificados, onde a definição inicial foi pela rescisão com uma das empresas que prestava o serviço do sistema dos Agentes Comunitários de Saúde para que houvesse a unificação de um só sistema e as informações estivessem concentradas numa mesma base. Aquisição de novos computadores e distribuição nas Unidades de Saúde com entrega também, de notebooks para a Equipe responsável pela zona rural, já que é volante. Somado a tudo isso, a Gestão buscou formas de se capacitar, de buscar melhorias de apoio aos processos de trabalho, realizou diversas discussões internas de qual caminho deveria ser percorrido para a melhoria dos resultados. As coordenações cada dia mais integradas e concentradas nas informações geradas através das equipes e sempre monitorando e discutindo as melhorias.

Então, no primeiro quadrimestre de 2022, o município que se encontrava no ranking estadual e 74º, foi para a colocação 28º, no segundo quadrimestre para 7º e no terceiro quadrimestre, para 4º lugar. Fruto de muita luta, compromisso e dedicação de todos os envolvidos nessa árdua missão, que era melhorar os Indicadores do Previner Brasil no município de Riachuelo.

7.9 – Vigilância em Saúde

Entende-se por Vigilância em Saúde o processo contínuo e sistemático de coleta, consolidação, análise de dados e disseminação de informações sobre eventos relacionados à saúde, visando o planejamento e a implementação de medidas de saúde pública, incluindo a regulação, intervenção e atuação em condicionantes e determinantes da saúde, para a proteção e promoção da saúde da população, prevenção e controle de riscos, agravos e doenças.

A Vigilância Epidemiológica foi definida pela [Lei nº 8.080/90](#) como “um conjunto de ações que proporciona o conhecimento, a detecção ou prevenção de qualquer mudança nos fatores determinantes e condicionantes de saúde individual ou coletiva, com a finalidade de recomendar e adotar as medidas de prevenção e controle das doenças ou agravos”.

O objetivo principal é fornecer orientação técnica permanente para os profissionais de saúde, que têm a responsabilidade de decidir sobre a execução de ações de controle de doenças e agravos, tornando disponíveis, para esse fim, informações atualizadas sobre a ocorrência dessas doenças e agravos, bem como dos fatores que a condicionam, numa área geográfica ou população definida.

E ainda, constitui-se importante instrumento para o planejamento, a organização e a operacionalização dos serviços de saúde, como também para a normatização de atividades técnicas afins.

Ações desenvolvidas:

- ✓ Reuniões com as Equipes de Saúde da Família e Equipe referência da COVID para discussão de fluxo de atendimento, encaminhamento necessários;
- ✓ Acompanhamento e monitoramento dos casos de pacientes suspeitos e/ou positivos para a covid-19;
- ✓ Divulgação, através de boletins, dos casos novos, descartados, óbitos e internações nas redes sociais;
- ✓ Testagem em massa em parceria com a Universidade Federal de Sergipe;
- ✓ Vacinação em horários alternativos para alcançar um público maior;
- ✓ Contato direto com a Secretaria de Estado da Saúde para atualização de Notas Técnicas a serem seguidas durante a vacinação;
- ✓ Ações de atualização de carteira de vacina dos trabalhadores das empresas presentes no território;
- ✓ Ações de atualização de carteira de vacina de crianças nas escolas;
- ✓ Capacitação sobre atualização do calendário vacinal em parceria com a Secretaria de Estado da Saúde com Enfermeiras e Técnicas de Enfermagem;
- ✓ Campanhas de vacinação;
- ✓ Realização de campanha de vacinação anti-rábica;
- ✓ Acompanhamento dos casos de sífilis e HIV;
- ✓ Monitoramento dos casos suspeitos de tuberculose e hanseníase;

✓ Coleta e leitura de amostras de fezes para verificação de casos de esquistossomose.

7.9.1 - Vacinação COVID

Em 2022, foi dada continuidade as ações vacinação contra a covid 19. É importante ressaltar que foram unidos esforços tanto da Gestão, quanto dos profissionais de saúde para uma melhoria do quantitativo de doses aplicadas, porém, percebemos resistência por parte da população. Foram feitas vacinações em horários e dias alternativos, busca ativa, distribuição de pontos nas Unidades e localidades de difícil acesso à população. Foram aplicadas, conforme o e-SUS Notifica:

- ✓ Primeira dose: total: 1.902 doses aplicadas
- ✓ Segunda dose: total: 2.323 doses aplicadas
- ✓ Dose reforço: total: 4.245 doses aplicadas
- ✓ Segundo reforço: total: 2.103 doses aplicadas

7.9.1 - Programa Controle de Endemias

O município dispõe de uma equipe de profissionais composta por 11 agentes de combate as endemias, 05 Agentes da FUNASA, que trabalham no campo diariamente realizando visitas domiciliares para orientar a população. Em virtude da continuidade da pandemia, houve prejuízo no desenvolvimento de algumas ações, mas a equipe continuou a execução do território.

Foram desenvolvidas:

- ✓ Ações de conscientização para o enfrentamento à COVID 19;
- ✓ Visitas domiciliares para o combate ao mosquito Aedes aegypti
- ✓ Levantamento do índice de infestação
- ✓ Tratamento de focos do mosquito;

- ✓ Carro fumacê nas áreas de risco e médio risco (parceria com a Secretaria de Estado da Saúde);
- ✓ Bloqueio de áreas consideradas de risco para o mosquito da dengue;
- ✓ Realização de mutirão para retirada de entulho das localidades consideradas de alto e médio risco para a dengue;
- ✓ Reunião com a Secretaria de Estado da Saúde para discussão dos processos de trabalho tanto com os ACE'S, quanto agentes da FUNASA e Hospital Filantrópico.

**Quadro demonstrativo Levantamento de Índices
(LIRa) por Ciclo /N ° Imóveis**

Ciclo	N ° Imóveis Inspeccionados	Imóveis Positivos	Índice
1 °	2678	3	1.1%
2 °	2651	2	0.9%
3º	2771	1	0.4%
4 °	2778	1	0.5%
5 °	2708	3	1.2%
6º	2726	1	0.5%

Fonte: SISPNCD

Observa-se que foram feitos 6 ciclos da dengue, com 02 índices considerados de médio risco, os demais, baixo risco. É importante salientar, que há uma deficiência por parte dos profissionais das ESF e Hospital Filantrópico no que diz respeito as notificações de casos suspeitos para dengue, onde foi realizada reunião para definição de fluxo de atendimento, coleta e encaminhamento de amostra ao LACEN.

7.10 – Vigilância Sanitária

A Vigilância Sanitária Municipal é formada por uma Coordenação e 02 (dois)

fiscais sanitários onde esta responde pela promoção da saúde da população, garantindo a segurança sanitária de produtos e serviços através do controle sanitário, durante o decorrer do ano de 2022, foram desenvolvidas as seguintes atividades:

- ✓ Monitoramento e coleta de água tratada e encaminhamento das amostras ao LACEN;
- ✓ Liberação de alvarás sanitários, conforme solicitação e inspeção;
- ✓ Apuração de denúncias relacionadas ao campo sanitário;
- ✓ Desenvolvimento de atividades educativas nas escolas, na comunidade;
- ✓ Instauração de processo administrativo;
- ✓ Ações de conscientização sobre a correta lavagem das mãos e uso de EPI's na feira livre do município;
- ✓ Realização de visitas técnicas nos restaurantes das fábricas para verificação da limpeza e ambiente de alimentação;
- ✓ Palestras nas fábricas sobre a COVID 19;
- ✓ Ações de conscientização na feira sobre a higienização dos produtos comercializados com a utilização de panfletos educativos sobre doenças de veiculação hídrica;
- ✓ Realização de inspeções nos estabelecimentos sujeitos ao licenciamento sanitário;
- ✓ Ações de conscientização sobre a importância da limpeza dos terrenos baldios;
- ✓ Ações de conscientização sobre o descarte correto de lixo domiciliar;
- ✓ Orientações sobre o uso correto do hipoclorito nas caixas d'água das residências;

O município de Riachuelo alcançou 100% das metas do indicador de coleta de água no ano de 2022.

7.11 – Serviço Social na Saúde

A Secretaria Municipal de Saúde conta com 03 Assistentes Sociais que realizam atendimentos diretos à população peça fundamental na constituição dos direitos dos usuários e dos princípios do Sistema Único de Saúde.

O assistente social tem um papel muito importante, no diagnóstico e discussão das condições sociais dos indivíduos e de comunidades, sempre trabalhando em conjunto com outros profissionais com o objetivo de atuar na garantia de direitos e acesso, nesse caso, aos serviços de saúde à população.

Atividades realizadas pelas Assistentes Sociais durante o ano:

- ✓ Acompanhamento social do tratamento da saúde de pacientes;
 - ✓ Realização de atividades de estímulo ao usuário a participar do seu tratamento de saúde;
 - ✓ Emissão de relatórios sobre a vulnerabilidade dos usuários, necessidade de recebimento de medicamentos que não fazem parte da Atenção Básica, assim como consultas e exames não ofertados pela regulação e CONIVALES;
- Acompanhamento das solicitações de medicamentos, órteses, próteses junto ao CASE;
- ✓ Discussão com os demais membros da equipe de saúde sobre a problemática do paciente, interpretando a situação social;
 - ✓ Participação em reuniões técnicas da equipe interdisciplinar;
 - ✓ Parceria com as demais Secretarias (Assistência Social e Educação) discussão com os familiares sobre a necessidade de apoio na recuperação e prevenção da saúde do paciente.

7.12 – Outras atividades realizadas pela Gestão Municipal

- ✓ Reativação da Unidade de referência para a COVID 19, situada na Unidade Básica de Saúde do Sítio do Meio com disponibilização de 1 médico, 1 enfermeira e 1 técnica de enfermagem para a execução dos atendimentos e cuidados;

- ✓ Descentralização das vacinas contra Covid 19 para as Unidades Básicas de Saúde;

- ✓ Incentivo e reimplantação das ações de vacinação em horários alternativos;
- ✓ Disponibilização de um veículo tipo van para consultas de média e alta complexidade em Aracaju para transporte da população;
- ✓ Contato direto com a Secretaria de Estado da Saúde para conhecimento das fragilidades do município;
- ✓ Discussão de fluxos internos da Secretaria Municipal de Saúde;
- ✓ Reuniões com as Coordenações de Atenção Básica, Vigilância em Saúde, Vigilância Sanitária, Serviço Social, Assistência Farmacêutica, Gerentes e Equipes de Saúde da Família;
- ✓ Realização de capacitação sobre a utilização do Prontuário Eletrônico junto com a empresa MMS;
- ✓ Apresentação dos resultados dos Indicadores do Previne Brasil aos profissionais envolvidos;
- ✓ Acesso a atualização do Cartão SUS para população que tem difícil acesso à Sede do município;
- ✓ Reposição de insumos através dos processos licitatórios solicitados à Prefeitura Municipal (incluindo equipamentos, odontologia, fisioterapia, médico hospitalar, medicamentos, kits de higiene bucal);
- ✓ Realização do diagnóstico situacional do município;
- ✓ Institucionalização da planilha de férias para todos os profissionais da saúde;
- ✓ Pagamento do piso salarial dos Agentes Comunitários de Saúde e Combate às Endemias;
- ✓ Equiparação dos vencimentos dos médicos efetivos e contratados;
- ✓ Solicitação de ampliação de Equipe de Saúde da Família;
- ✓ Solicitação de recurso de Informatização junto ao Ministério da Saúde;

- ✓ Instituição do cronograma das atividades da Academia da Saúde;
- ✓ Contratação de médicos ambulatoriais para das suporte às Equipes de Saúde da Família;
- ✓ Aquisição de serviços de média e alta complexidade através do Consórcio Intermunicipal do Vale do São Francisco – CONIVALES;
- ✓ Disponibilização de mutirão de ultrassonografia no município;
- ✓ Oferta semanal de exames laboratoriais na Clínica de Saúde da Família Adolfo Freire;
- ✓ Aquisição de medicamentos da farmácia básica através do Consórcio Intermunicipal do Vale do São Francisco – CONIVALES e solicitação de processo licitatório dos medicamentos não disponibilizados;
- ✓ Acesso à população aos medicamentos não disponibilizados através da Relação Nacional de Medicamentos – RENAME (ABC Farma);
- ✓ Acesso à população à fraldas geriátricas;
- ✓ Acesso à população à consultas e exames não disponibilizados através do sistema de regulação e CONIVALES (Lei de doação);
- ✓ Distribuição de armação de óculos à pessoas com necessidade imediata e vulnerabilidade;

8 - CONTROLE SOCIAL

Arcabouço Legal: Conselho Municipal de Saúde - Lei Municipal nº 662, de 19 de dezembro de 2019. Em seu art. 4º o Conselho Municipal de Saúde é composto por:

Gestores e Prestadores de Serviços

- a) Secretaria Municipal de Saúde;
- b) 01 representante dos prestadores de serviços;

II – Trabalhadores da Saúde

a) 01 representante dos trabalhadores na área de nível superior;

b) 01 representante dos trabalhadores na área de nível médio;

III – Usuários

a) Representante dos movimentos sociais e populares, organizados e/ou representante de federação de associações comunitárias do município de Riachuelo;

b) Representante de entidades congregadas de sindicatos, centrais sindicais, confederações e federações de trabalhadores rurais e urbanos;

c) Representantes de organização religiosa;

d) Representante de associações de pessoas com deficiência e/ou de patologia;

e) Representante de associações de moradores.

9 - REDE FÍSICA DE SERVIÇOS DO SUS

A Rede física do município de Riachuelo conta com 06 (seis) Centros de Saúde/Unidade Básica de Saúde, todos municipais, 01 Academia da Saúde e 01 (uma) Secretaria Municipal de Saúde.

Cabe ressaltar, que há um Hospital filantrópico instalado no território de Riachuelo que atende os municípios de Santa Rosa de Lima, Divina Pastora e Riachuelo. Este repassa mensalmente, o valor de R\$ 30.000,00 para que o Hospital atenda os pacientes em urgência/emergência.

10 – Planejamento da Secretaria Municipal de Saúde

O Planejamento em Saúde é composto por um conjunto de instrumentos estratégicos sistematizados que norteiem o desenvolvimento dos processos para alcance das metas projetadas. É desenvolvido através dos seguintes instrumentos:

- Plano Municipal de Saúde (PMS);

- Programação Anual de Saúde (PAS);
- Relatório Detalhado do Quadrimestre Anterior (RDQA) e
- Relatório Anual de Gestão (RAG)

É necessário que exista um encadeamento lógico entre eles, para evitar distorções entre o planejado e o executado. A Programação Anual de Saúde tem por objetivo definir as metas do Plano Municipal de Saúde, prevendo a alocação dos recursos orçamentários a serem executados. Assim apresentamos algumas ações previstas e executadas em conformidade com a PAS 2022, assim como as decorrentes de novas demandas. Ressaltamos que o que estava previsto e não foi executado deveu-se ao cenário de saúde pública decorrente da Pandemia da Covid-19. Algumas dessas ações serão remanejadas para execução no exercício de 2023.

Os indicadores são essenciais nos processos de monitoramento e avaliação, pois permitem acompanhar o alcance das metas e servem para embasar a análise crítica dos resultados obtidos e auxiliar no processo de tomada de decisão; contribuir para a melhoria contínua dos processos organizacionais e analisar comparativamente o desempenho.

A Pactuação Interfederativa é o processo de negociação entre os entes federados (Municípios, Estados e Distrito Federal), que envolvem um rol de indicadores relacionados a prioridades nacionais em saúde, cabendo aos entes federados discutir e pactuar tais indicadores que compreendem os interesses regionais, porém, a partir do ano de 2021, não há mais esta pactuação entre os Entes federados, mas a importância continua a mesma, uma vez que é a partir dos indicadores de saúde, que a Gestão também planeja suas ações e traça o perfil epidemiológico do município.

O Fundo Municipal de Saúde é composto por receitas próprias, com percentual mínimo de 15%, bem como por repasses dos Fundos Nacional e Estadual de Saúde, FNS e FES, respectivamente. Por isso se faz necessário o cumprimento

dos repasses dentro dos prazos previstos, o que nem sempre acontece, uma vez que variações na arrecadação municipal podem reduzir a disponibilidade financeira oriunda de recursos próprios e criar dificuldades para a sustentação prolongada das ações e prestações de serviços públicos municipais de saúde em andamento.

Essas receitas têm destinação exclusiva na execução das ações e prestação de serviços de saúde pública. No Relatório Resumido da Execução Orçamentária – Demonstrativo das Receitas e Despesas com Ações e Serviços Públicos de Saúde, dos bimestres de 2022, conforme previsto na Lei Complementar 141/2002, o qual trata da aplicabilidade mínima de quinze por cento (15%) em ações da saúde, o município de Riachuelo cumpriu com sua obrigação, ultrapassando o limite estabelecido, sendo aplicado no exercício 20,34% (vinte vírgula trinta e quatro por cento).

13 - Consórcios em Saúde

Através da Lei Municipal, que autoriza o Poder Executivo a firmar Convênio, visando participação nas compras de bens e serviços, de forma compartilhada (medicamentos, material médico hospitalar, odontológico) e na regulação de exames, consultas e procedimentos de média e alta complexidade através do Consórcio Intermunicipal do Vale do São Francisco – CONIVALES, na forma e condições previstas pela Lei Federal nº 11.107/2005 e dá outras providências, o município de Riachuelo passou a ser Conveniado e iniciou a compra conjunta de medicamentos e correlatos, assim como a execução de consultas e exames de média e alta complexidade.

14 - Considerações Finais

Este Relatório de Gestão foi produzido mediante o monitoramento e a avaliação das ações desenvolvidas na saúde no ano de 2022. Salientamos que é um processo sistemático e contínuo de acompanhamento dos indicadores de saúde e da execução

das políticas, das ações e dos serviços de saúde, visando a obtenção de informações em tempo oportuno para subsidiar a tomada de decisões e o encaminhamento de soluções com a redução dos problemas o planejamento para democratização de informações sobre os objetivos e as metas.

O Relatório de Gestão é um importante instrumento de planejamento da saúde, que proporciona informações para implementações de ações dos planos municipais de saúde e das programações de saúde, pois traduz a rede de serviços de saúde do município, usa força de trabalho e recursos financeiros aplicados, dando transparência dos serviços realizados e recursos investidos. Apesar das dificuldades e desafios enfrentados, a Secretaria Municipal de Saúde ultrapassou a destinação de recursos financeiros nos percentuais estabelecidos na Lei Complementar 141/2012, onde foram aplicados 20,34% do orçamento do município em ações e serviços de saúde.

VIII -Secretaria Municipal da Assistência Social e do Trabalho – SEMAST

Competência Institucional

A Secretaria Municipal da Assistência Social e do Trabalho - SEMAST tem por competência prestar apoio e assistência direta e imediata ao Chefe do Poder Executivo quanta a políticas públicas nas áreas de desenvolvimento social e trabalho, com ênfase, respectivamente, no combate e erradicação da pobreza e na geração de emprego e renda;

Promover, acompanhar ou auxiliar a realização, de forma articulada, de programas e ações de nutrição, habitação, educação, saúde, reforço de renda familiar e outros de interesse social dirigidos para o atendimento à pobreza; prestar atendimento e assistência à família; incentivar, estimular e apoiar o de envolvimento comunitário e atividades sociais;

Desempenhar ações e serviços de assistência social a criança, ao adolescente e aos idosos; prestar assistência ao trabalho; fomentar o desenvolvimento e ampliação do mercado de trabalho e sistema de emprego;

Apoiar iniciativas de estímulo ao artesanato e a outras atividades de geração de renda;

Executar outras atividades correlatas ou do âmbito de sua competência, e as que lhe forem regularmente conferidas ou determinadas.

AÇÕES DESENVOLVIDAS

A Secretaria Municipal de Assistência Social e Trabalho (SMAST), órgão gestor da Política de Assistência Social do município, seguindo o disposto na Lei Federal nº 8.742/1993 (Lei Orgânica da Assistência Social), e suas alterações, Lei Complementar Municipal nº 004 de 24 de setembro de 2017, alterada na lei **Nº 693/2021 de 2021 de 29 de outubro de 2021**, atuou em 2021 na perspectiva da proteção social e da promoção da cidadania às famílias e indivíduos em situação de vulnerabilidade e risco social.

As ações realizadas foram orientadas pelo Plano Municipal de Assistência Social devidamente aprovado pelo Conselho Municipal de Assistência Social de Riachuelo, bem como no Plano de Ação Anual do Governo Federal e Estadual, que direciona a aplicação dos recursos de cofinanciamento do Fundo Nacional e Estadual de Assistência Social. Da mesma forma, as ações prioritárias buscaram atender ao disposto no Plano Plurianual – PPA, considerando as propostas aprovadas nas Conferências Municipais de Assistência Social.

No que se refere ao PPA, a SEMAST responde as Proteções: Proteção Social Básica e Proteção Social Especial, que correspondem a organização da política de assistência social, estruturada por níveis de proteção, conforme se observa neste Relatório.

Contudo, o ano de 2022 trouxe novos desafios à gestão pública, decorrentes da situação de emergência em função da pandemia causada pelo Coronavírus. Ações que foram realizadas pela rede socioassistencial. Por outro lado, ações previstas foram prejudicadas e ou adaptadas à realidade que se impôs.

Para fins didáticos o relatório está dividido em capítulos. O primeiro apresenta os territórios de gestão da assistência social e o perfil da população a partir do Cadastro Único do Governo Federal para Programas Sociais. A Rede de serviços, programas, projetos e benefícios no território e exibe os resultados alcançados por nível de proteção, básica e especial. O segundo traz informações sobre a Gestão do Sistema Único de Assistência Social – SUAS.

A partir da Constituição de 1988 ficam regulamentados direitos do cidadão brasileiro, entre estes o de atendimento na área de Assistência Social que foi regulamentada

também pela LOAS – Lei Orgânica da Assistência Social e mais recentemente pelo SUAS – Sistema Único de Assistência Social. A Assistência Social como política de proteção social não contributiva, constitui o Sistema de Seguridade Social brasileiro e está inscrita como direito social na Constituição de 1988. Desde então vem se buscando instituir um reordenamento político e institucional, marcado por desafios, entre os quais, o de instalar novos direitos socioassistenciais. O relatório ora apresentado tem por escopo discorrer acerca das atividades realizadas no âmbito da Proteção Social Básica e Proteção Especial de 2022 pelo CADÚNICO/Programa Bolsa Família, Serviço de Proteção e Atendimento Integral à Família (PAIF), Serviço de Convivência e Fortalecimento de Vínculos (SCFV), Programa Criança Feliz (PCF) e Benefícios Eventuais do município de Riachuelo /SE

Vale ressaltar que em meados do ano de 2022, o cenário pânico foi alterado de modo crítico para situação moderada, dessa forma as ações do ano corrente, em partes foi marcado por ações remotas, híbridas e presenciais, sempre respeitando as orientações de segurança e prevenção emitidas pela Organização Mundial de Saúde (OMS) e demais órgãos de saúde estadual e municipal a fim de preservar o bem estar de todos.

Todos os serviços da Proteção Social Básica, desenvolvidos no território de abrangência do Centro de Referência da Assistência Social (CRAS), Marlene Alves Anjos, estão a ele referenciados e mantem articulação com o PAIF a partir do trabalho com famílias no serviço PAIF que se organizam os serviços referenciados ao CRAS e CREAS. O referenciamento dos serviços socioassistenciais das proteções possibilita a organização e hierarquização da rede socioassistencial no território, cumprindo a diretriz de descentralização da política de assistência social.

As ações executadas em 2022 seguiam um calendário de atividades, previamente elaborado junto a equipe técnica da Secretaria Municipal em parceria com os coordenadores do, CRAS, CREAS, CADÚNICO/Programa Bolsa Família, SCFV, PCF, Instituto de Identificação e Junta Militar. O objetivo dos serviços prestados no município é promover a melhoria da qualidade de vida da população, com ações focadas no atendimento das necessidades básicas com vistas à proteção social e autonomia dos usuários.

PROTEÇÃO SOCIAL BÁSICA

A Proteção Social Básica é o conjunto de serviços, programas, projetos e benefícios da assistência social estruturados para prevenir situações de vulnerabilidade e risco social, buscando a inserção de famílias e indivíduos na rede socioassistencial e em outras

políticas setoriais, visando ao fortalecimento de vínculos familiares e comunitários e a superação dessas situações. Os serviços da Proteção Social Básica são ofertados no Centro de Referência da Assistência Social (CRAS), que é a unidade pública da assistência social, de base municipal, localizada em áreas com maiores índices de vulnerabilidade e risco social, destinada à prestação de serviços e programas de abrangência desses centros.

O público alvo dos CRAS são famílias e indivíduos em situação de vulnerabilidade e risco social, pessoas com deficiência, idosos, crianças retiradas do trabalho infantil, pessoas inseridas no Cadastro Único, beneficiários do Programa Bolsa Família e do Benefício de Prestação Continuada (BPC), entre outros. Os serviços podem ser desenvolvidos fora de seu espaço físico, desde que a ele referenciados, como é o caso do Serviço de Convivência e Fortalecimento de Vínculos (SCFV).

Os Serviços Específicos de Proteção Social Básica têm por objetivo atender a demandas e necessidades específicas de famílias e indivíduos em situação de vulnerabilidade social, por meio de atividades complementares às ações do serviço de proteção social básica às famílias.

São ofertados no CRAS ou na rede de serviços socioassistenciais de proteção básica. No âmbito dessa ação são atendidos, prioritariamente, crianças de 0 a 6 anos, jovens e pessoas idosas. Estruturação da Rede de Serviços de Proteção Social Básica têm por finalidade apoiar a implantação, a qualificação e a reestruturação da respectiva rede, de modo a viabilizar o acesso, as condições de atendimento, a ampliação dos serviços e o aprimoramento de sua gestão.

Centro de Referência de Assistência Social- CRAS

O Centro de Referência de Assistência Social (Cras) é a porta de entrada da Assistência Social. É um local público, localizado prioritariamente em áreas de maior vulnerabilidade social, onde são oferecidos os serviços de Assistência Social, com o objetivo de fortalecer a convivência com a família e com a comunidade.

A partir do adequado conhecimento do território, o Cras promove a organização e articulação das unidades da rede socioassistencial e de outras políticas. Assim, possibilita o acesso da população aos serviços, benefícios e projetos de assistência social, se tornando uma referência para a população local e para os serviços setoriais.

Conhecendo o território, a equipe do Cras pode apoiar ações comunitárias, por meio de palestras, campanhas e eventos, atuando junto à comunidade na construção de soluções para o enfrentamento de problemas comuns, como falta de acessibilidade, violência no bairro, trabalho infantil, falta de transporte, baixa qualidade na oferta de serviços, ausência de espaços de lazer, cultural, entre outros.

O Cras oferta o Serviço de Proteção e Atendimento Integral à Família (Paif) e o Serviço de Convivência e Fortalecimento de Vínculos (SCFV). No Cras, os cidadãos também são orientados sobre os benefícios assistenciais e podem ser inscritos no Cadastro Único para Programas Sociais do Governo Federal. Tendo como público alvo, famílias e indivíduos em situação grave desproteção, pessoas com deficiência, idosos, crianças retiradas do trabalho infantil, pessoas inseridas no Cadastro Único, beneficiários do Programa Auxílio Brasil e do Benefício de Prestação Continuada (BPC), entre outros.

Como síntese de ações desenvolvidas apresentamos abaixo Registro Anual de Atividades do CRAS:

REGISTRO MENSAL DE ATENDIMENTOS DO CRAS (Agregado)	
Mês e Ano de Referência de : 01/2022 à 12/2022	Qtde de CRAS: 1
Município: RIACHUELO	UF: SE

Bloco I - Famílias em acompanhamentos pelo PAIF

A. Volume de famílias em acompanhamento pelo PAIF	Total	Média
A.1. Total de famílias em acompanhamento pelo PAIF	1.239	103,25
A.2. Novas famílias inseridas no acompanhamento do PAIF durante o mês de referência	27	2,25

B. Perfil das novas famílias inseridas em acompanhamento no PAIF, no mês de referência	Total	Média
B.1. Famílias em situação de extrema pobreza	23	1,92
B.2. Famílias beneficiárias do Programa Bolsa Família	24	2,00
B.3. Famílias beneficiárias do Programa Bolsa Família em descumprimento de condicionalidades	0	0,00
B.4. Famílias com membros beneficiários do BPC	1	0,08
B.5. Famílias com crianças ou adolescentes em situação de trabalho infantil	0	0,00

B.6. Famílias com crianças ou adolescentes em Serviço de Acolhimento	0	0,00
--	---	------

Bloco II - Atendimentos individualizados realizados no CRAS

C. Volume de atendimentos particularizados realizados no CRAS no mês de referência	Quantidade	Média
C.1. Total de atendimentos particularizados realizados no mês de referência	6.787	565,58
C.2. Famílias encaminhadas para inclusão no Cadastro Único	530	44,17
C.3. Famílias encaminhadas para atualização cadastral no Cadastro Único	2.447	203,92
C.4. Indivíduos encaminhados para acesso ao BPC	4	0,33
C.5. Famílias encaminhadas para o CREAS	0	0,00



C.6. Visitas domiciliares realizadas	1.896	158,00
C.7. Total de auxílios-natalidade concedidos/entregues durante o mês de referência	53	4,42
C.8. Total de auxílios-funeral concedidos/entregues durante o mês de referência	28	2,33
C.9. Outros benefícios eventuais concedidos/entregues durante o mês de referência	1.830	152,50

Bloco III - Atendimentos coletivos realizados no CRAS

D. Volume de atendimentos coletivos realizados no CRAS durante o mês de referência	Total	Média
D.1. Famílias participando regularmente de grupos no âmbito do PAIF	1.649	137,42
D.2. Crianças de 0 a 6 anos em Serviços de Convivência e Fortalecimento de Vínculos	79	6,58
D.3. Crianças/adolescentes de 7 a 14 anos em Serviços de Convivência e Fortalecimento de Vínculos	836	69,67
D.4. Adolescentes de 15 a 17 anos em Serviços de Convivência e Fortalecimentos de Vínculos	79	6,58
D.8. Adultos entre 18 e 59 anos em Serviços de Convivência e Fortalecimento de Vínculos	394	32,83
D.5. Idosos em Serviços de Convivência e Fortalecimentos de Vínculos para idosos	986	82,17
D.6. Pessoas que participaram de palestras, oficinas e outras atividades coletivas de caráter não continuado	1.455	121,25
D.7. Pessoas com deficiência, participando dos Serviços de Convivência ou dos grupos do PAIF	34	2,83

Serviço de Proteção e Atendimento Integral à Família – PAIF

O Serviço de Proteção e Atendimento Integral à Família - PAIF consiste no trabalho social com famílias, de caráter continuado, com a finalidade de fortalecer a função protetiva das famílias, prevenir a ruptura dos seus vínculos, promover seu acesso e usufruto de direitos e contribuir na melhoria de sua qualidade de vida.

Prevê o desenvolvimento de potencialidades e aquisições das famílias e o fortalecimento de vínculos familiares e comunitários, por meio de ações de caráter



preventivo, protetivo e proativo, o trabalho social do PAIF deve utilizar-se também de ações nas áreas culturais para o cumprimento de seus objetivos, de modo a ampliar universo informacional e proporcionar novas vivências às famílias usuárias do serviço.

As ações do PAIF são baseadas no respeito à heterogeneidade dos arranjos familiares, aos valores, crenças e identidades das famílias. Fundamenta-se no fortalecimento da cultura do diálogo, no combate a todas as formas de violência, de preconceito, de discriminação e de estigmatização nas relações familiares. Realiza ações com famílias que possuem pessoas que precisam de cuidado, com foco na troca de informações sobre questões relativas à primeira infância, a adolescência, à juventude, o envelhecimento e deficiências a fim de promover espaços para troca de experiências, expressão de dificuldades e reconhecimento de possibilidades. Tem por princípios norteadores a universalidade e gratuidade de atendimento, cabendo exclusivamente à esfera estatal sua implementação Serviço ofertado necessariamente no Centro de Referência de Assistência Social (CRAS).

Foram ações desenvolvidas no âmbito do PAIF no ano de 2022 no município de Riachuelo-SE: Acolhida; estudo social; visita domiciliar; orientação e encaminhamentos; grupos de famílias; acompanhamento familiar; atividades comunitárias; campanhas socioeducativas; informação, comunicação e defesa de direitos; promoção ao acesso à documentação pessoal; mobilização e fortalecimento de redes sociais de apoio; desenvolvimento do convívio familiar e comunitário; mobilização para a cidadania; conhecimento do território; cadastramento socioeconômico; elaboração de relatórios e/ou prontuários; notificação da ocorrência de situações de vulnerabilidade e risco social; e busca ativa.

CADÚNICO E PROGRAMA BOLSA FAMÍLIA

O Cadastro Único para Programas Sociais do Governo Federal

O Cadastro Único é a base de dados do Governo Federal onde estão registradas as informações socioeconômicas das famílias de baixa renda domiciliadas no território brasileiro, que são aquelas que possuem renda mensal de até $\frac{1}{2}$ salário mínimo por pessoa.

. O governo federal utiliza os dados do Cadastro Único para conceder benefícios e serviços de programas sociais, como: Tarifa Social de Energia Elétrica, Benefício de Prestação Continuada (BPC), Programa Auxílio Brasil, entre outros. Os dados do Cadastro Único também podem ser utilizados para o mapeamento das vulnerabilidades locais, o planejamento das ações e a seleção de beneficiários dos programas sociais geridos pelo município.

O município desenvolveu atividades durante o ano de 2022, com:

- 3.339 famílias inseridas no Cadastro Único;
- 2.608 famílias com o cadastro atualizado nos últimos dois anos;
- 2.812 famílias com renda até $\frac{1}{2}$ salário mínimo; e
- 2.337 famílias com renda até $\frac{1}{2}$ salário mínimo com o cadastro atualizado.

A Taxa de Atualização Cadastral (TAC) do município é de 83,11%, enquanto que a média nacional encontra-se em 80,53%. A TAC é calculada dividindo o número de famílias cadastradas com renda mensal per capita de até $\frac{1}{2}$ salário mínimo com cadastro atualizado pelo total de famílias cadastradas com renda mensal per capita de até $\frac{1}{2}$ salário mínimo, multiplicado por cem.

Isso significa que o cadastro no município está bem focalizado e atualizado, ou seja, a maioria das famílias cadastradas pertence ao público alvo do Cadastro Único.

As atividades desenvolvidas no decorrer do ano de 2022, em relação a Gestão do Programa Bolsa Família e o Cadastro único em parceria com outros setores da administração pública municipal, visando o atendimento do público alvo atendido pelo setor bem como a divulgação de informações relacionadas as atividades do setor e também relacionado ao programa Bolsa Família e o Cadastro Único com suas características, critérios, enquadramento para o entendimento das pessoas, discorreu da seguinte forma:

Através da continuidade ao projeto “Sala de espera do Cadastro Único” onde conversamos com os usuários que estavam esperando atendimento, explicando o que é o cadastro único, seus principais programas e suas mudanças, levando o projeto para toda equipe da proteção básica (CRAS), especial (CREAS) e os usuários dos programas da Assistência.

No mês de janeiro tivemos reunião de alinhamento do Auxilio Brasil entre a assistência social, Secretaria de saúde e Secretaria da Educação

Durante o decorrer do ano tivemos reuniões com a rede (PAIF, PAEF, Conselho Tutelar, Secretaria da Educação e Secretaria de Saúde) para discutir casos de famílias com maiores necessidades de intervenção da rede. Fizemos encaminhamentos de famílias acolhidas no nosso setor, para PAIF, PAEF e inclusão nos programas SCFV e PCF; assim como também recebemos famílias para inclusão no cadastro único.

Em março realizamos a primeira edição do “Cadastro único no meu Povoado”, que aconteceu no Povoado Penha, onde fizemos o “Sala de espera do Cadastro Único”, realizamos atualizações e inclusões nos castros manuais, bem como atendimento e visitas da assistente social. Participamos efetivamente da inscrição do Programa “Mão Amiga” para trabalhadores rurais, no mês de março, as inscrições foram realizados no CRAS e no Povoado Bela Vista onde levamos uma equipe volante.

Oferecemos Oficina de Chocolate de 10 a 20 de abril do corrente ano, para famílias que fazem parte do Programa Auxílio Brasil.

No mês de setembro realizamos reunião com Famílias em descumprimento de condicionalidades da educação e saúde do Programa Auxílio Brasil, onde tivemos como convidada a Secretária adjunta da educação e orientamos as famílias sobre os direitos e deveres dentro do Programa Auxílio Brasil.

No mês de dezembro tivemos uma reunião Intersetorial entre Secretaria de Assistência, CRAS e Secretaria da Educação para discutir a Busca Ativa Escolar e evitar o descumprimento de condicionalidades. Ainda no mesmo mês fizemos um mutirão de busca ativa, realizado por toda a equipe técnica da assistência social para acompanhar no SICON as famílias que receberam advertência do Auxílio Brasil por conta da baixa frequência escolar de crianças e jovens nos meses de agosto/setembro.

Participamos dos eventos desenvolvidos pelos programas e serviços da assistência social como PCF, SCFV, PAIF, CREAS auxiliando sempre que necessário, projetos como Carnaval, Dia das Mães, Campanha Faça Bonito, entrega do peixe (Semana Santa), Páscoa, Festejos juninos, Dia dos Pais, Agosto Lilás, Olimpíadas dos Idosos, Setembro Amarelo, Dia Das Crianças, Consciência Negra, 16 dia de Ativismo “Violência contra a mulher”, Natal, Segunda edição do Natal sem Fome, PAA, dentre outros.

Participamos de duas capacitações disponibilizadas pelo estado, no dia 19 de setembro a “Jornada Auxilia Brasil”, onde participaram a coordenadora e a técnica do Auxílio Brasil, na Biblioteca Epifânio Dórea na cidade de Aracaju, onde foi o Ministério da cidadania a apresentaram o PAB e suas mudanças em relação ao Programa Bolsa Família; e nos dias 10 e 11 de novembro “Capacitação do sistema V7”, disponibilizada pela GIGOV

onde participou apenas a coordena, no Hotel Aquários na cidade de Aracaju. Realizamos capacitação interna com a nossa equipe e reuniões de alinhamento.

Diante do exposto concluímos que foi um ano muito proveitoso, onde realizamos as atividades propostas no planejamento anual e realizamos as nossas atividades diárias atendendo a população da melhor forma possível, garantindo-lhes seus direitos e o acesso aos serviços ofertados.

PROGRAMA AUXÍLIO BRASIL – PABREGISTRO ANUAL DE AÇÕES 2022

Famílias cadastradas	3.287
Recebem o Auxílio Brasil	1.988
Atualizações e alterações	2.225
Inclusões no cadastro único	589
Cadastros manuais	804
Visitas da assistente social	890

BENEFÍCIOS EVENTUAIS

Os Benefícios Eventuais são um tipo de proteção social que se caracteriza por sua oferta de natureza temporária para prevenir e enfrentar situações provisórias de vulnerabilidade decorrentes ou agravadas por nascimentos, mortes, vulnerabilidades temporárias e calamidades. Eles integram as demais provisões da política de Assistência Social, portanto, são garantidos no âmbito do SUAS, de acordo com a redação da LOAS, em vigor desde 2011, que incorporou as diretrizes do Sistema: “Art. 22. Entendem-se por benefícios eventuais as provisões suplementares e provisórias que integram organicamente as garantias do Suas e são prestadas aos cidadãos e às famílias em virtude de nascimento, morte, situações de vulnerabilidade temporária e de calamidade pública. (Redação dada pela Lei nº 12.435, de 2011).

Concedidos em forma de pecúnia, bens ou serviços, buscando garantir as seguranças sociais de acolhida, convívio e sobrevivência aos indivíduos e às famílias com impossibilidade temporária de arcar, por conta própria, com o enfrentamento de situações de vulnerabilidade decorrentes ou agravadas por contingências que causam danos, perdas e riscos, desprotegendo e fragilizando a manutenção e o convívio entre as pessoas.

Contingências são entendidas por eventos inesperados e repentinos que podem, momentaneamente, agravar ou levar indivíduos e famílias a vivenciarem situações de vulnerabilidade e insegurança social, ocasionando vivências que impactam seu cotidiano e demandam atenção urgente do poder público, independentemente da renda das pessoas impactadas. As seguranças sociais conformam o campo próprio dos benefícios eventuais já que sua oferta busca desenvolver ou restabelecer as seguranças de acolhida, sobrevivência e convivência familiar, social e comunitária.

Assim, os benefícios eventuais, como integrantes do SUAS, precisam se ater a essas duas dimensões de vulnerabilidade social e devem ser ofertados de modo a restaurar a segurança social de indivíduos e famílias em situação de insegurança social, que foram acometidas por um evento, uma contingência, que ocasionou ou agravou uma situação de vulnerabilidade social.

No CRAS acontece a oferta dos Benefícios Eventuais, que são recursos provisórios e suplementares ofertados aos cidadãos e as famílias em virtude de suas necessidades como: auxílio natalidade, auxílio funeral, ajuda de custo, cestas básicas, e situações de calamidade pública, a fim de suprir a situação advinda da necessidade temporária.

Em Riachuelo-SE, estes benefícios estão regulamentados pela Lei Municipal nº548 de 23 de junho de 2013; Decreto nº48 de 9 de Abril de 2021. No ano de 2022, foram concedidos:

BENEFÍCIO	QUANTITATIVO
Auxílio Funeral	18
Auxílio Natalidade	60
Cestas Básicas	1.150
Auxílio Financeiro	538
Aluguel Social	68



Outros benefícios também concedidos são os Benefícios de Prestação Continuada – BPC, tendo sido um direito estabelecido diretamente na Constituição Federal e posteriormente regulamentado a partir da (LOAS) Lei Orgânica da Assistência Social, dirigido às pessoas com deficiências e aos idosos a partir de 65 anos de idade, que comprovem não ter condições de prover seu próprio sustento. Bem como também Carteira do Idoso que é a partir de 60 anos e passe livre para pessoas com deficiência comprovadamente em situação de vulnerabilidade/risco social.

SERVIÇO DE CONVIVÊNCIA E FORTALECIMENTO DE VINCULOS – SCFV

O Serviço de Convivência e Fortalecimento de Vínculos consiste no serviço realizado em grupos, organizado a partir de percursos, de modo a garantir aquisições progressivas aos seus usuários, de acordo com o seu ciclo de vida, a fim de complementar o trabalho social com famílias e prevenir a ocorrência de situações de risco social.

A forma de intervenção social planejada criou situações desafiadoras, estimulou e orientou os usuários na construção e reconstrução de suas histórias e vivências individuais e coletivas, na família e no território. No município de Riachuelo/SE, a equipe de trabalhadores conta com uma coordenadora, três educadoras sociais. O Serviço organizou-se ao longo do ano de modo a ampliar trocas culturais e de vivências, desenvolver o sentimento de pertença e de identidade, fortalecer vínculos familiares e incentivar a socialização e a convivência comunitária.

No decorrer do ano mensalmente as atividades desenvolvidas de acordo com a programação da Secretaria de Assistência Social, conforme abaixo descritas:

Janeiro – No mês de janeiro realizamos cadastramento de todos os idosos, crianças e adolescentes inscritos no serviço de convivência e fortalecimento de vínculos do nosso município.

Foram cadastrados 213 idosos e 174 usuários entre crianças e adolescentes, além de alguns desligamentos ocorridos por falecimento e por atingir o limite da faixa etária.

Fevereiro – trabalhamos o tema “Viva o seu tempo, adolescência sem gravidez” onde fizemos encontros com nossas crianças e adolescentes tendo como marco o dia 16/03/2022 com um “bloquinho” pelas ruas da cidade até a Secretaria da Assistência onde tivemos palestras para nosso público alvo (crianças e adolescentes).

Março – O tema trabalhado foi “Mulher protagonista de sua história” com base no tema e pelo mês de março ser o tradicional “mês da mulher” realizamos uma gincana onde participaram 53 educandos sendo eles crianças e adolescentes, com ênfase de mostrar para os meninos que as meninas tem o mesmo espaço que eles, e elas devem estar onde querem estar.

Abril – Celebramos a páscoa do nosso público alvo, crianças, adolescentes e idosos, momento de reflexão pela data comemorada.

No dia 11/04/2022 comemoramos com as crianças e adolescentes, onde participaram 72 educandos, uma festa cheia de alegria, regada de amor, simbolismo, apresentação, lanches e chocolates.

No dia 12/04/2022 foi a vez de nossos idosos, uma tarde cheia de emoção, onde tivemos a presença do ministro extraordinário da sagrada comunhão que trouxe a palavra de Deus e fez a reflexão sobre a verdadeira páscoa, além de músicas, lanches e descontração.

Maio – Trabalhamos o tema “Faça Bonito”, em alusão a campanha do 18 de maio, decoramos algumas das praças da cidade com o tema da campanha, o girassol, no dia 18 de maio como ponto culminante tivemos corrida onde participaram 35 crianças e 24 adolescentes todos do SCFV.

Junho – No dia 20 de junho de 2022 realizamos o Forró no Sítio com os idosos. O evento aconteceu na chácara Vovô Farias, aqui mesmo no município, onde participaram 125 idosos. Uma noite alegre cheia de animação, comidas típicas e música ao vivo.

Julho – Realizamos no dia 26 de julho, um dos eventos mais emocionantes com os nossos idosos, o desfile Miss e Mister 3º idade, o evento foi para comemorar o dia do vovô e da vovó.

Na ocasião participaram 142 idosos, os jurados elegeram a Miss e o Mister, onde foram premiados com a faixa e presentes pelos títulos alcançados.

Agosto – No dia 13 de agosto de 2022, foi realizado um jantar para os pais e crianças do SCFV, onde todos juntos comemoramos dia dos pais, em uma noite de muita emoção e comoção dos nossos usuários, com diversas homenagens e um belo jantar.

Realizamos no dia 25 de agosto o 1º Sarau do SCFV com nossos idosos e adolescentes, com danças folclóricas apresentadas pelos nossos idosos e declamações de cordéis pelos nossos adolescentes do SCFV. Uma tarde alegre com comidas típicas e muitas músicas.

Setembro – No mês de setembro nos dias 19, 21 e 23 realizamos as olimpíadas dos idosos do SCFV, uma parceria entre a secretaria de assistência social e a secretaria de esporte. A abertura do evento aconteceu com uma caminhada pelas ruas da cidade no dia 19. Nos dias 21 e 23, aconteceram as disputas das modalidades no Ginásio de Esporte Júlio César Leite, aqui no município. Participaram 120 idosos, cada um disputando na modalidade anteriormente inscrita.

As olimpíadas dos idosos mostrou o desempenho, superação e força de vontade dos participantes onde no final foram premiadas com medalhas. O encerramento aconteceu no dia 30/09/2022 no Parque Aquático Pássaro Azul, com almoço e muita música.

Outubro - No mês referido foi realizado a 2ª edição do Projeto “Vem Brincar Comigo”, foram duas tardes de muita animação para as crianças e os adolescentes do SCFV, com brinquedos e distribuição de algodão doce, pipoca, picolé e etc.

Nesse mesmo mês realizamos a 1ª Eleição do SCFV, onde nossas crianças e adolescentes puderam aprender um pouco sobre o exercício do direito ao voto, sobre política e suas atribuições. Nesse projeto as crianças puderam fazer seus planos de governo, foram para as ruas apresentar suas propostas e fazer sua campanha para conquista de votos. Um verdadeiro exercício de cidadania. Após o processo de campanha eleitoral, ocorreu as eleições em praça pública onde 1.120 pessoas compareceram para votar, por conseguinte aconteceu a posse dos 09 vereadores eleitos e do prefeito na câmara municipal da cidade, os empossados receberam a faixa e o diploma, entregues pelos vereadores atuais do legislativo municipal e em seguida teve o cortejo até a prefeitura, onde o prefeito eleito tomou posse de sua cadeira cedida pelo Prefeito municipal, Peterson Dantas Araújo.

Novembro- No dia 21 de novembro, realizamos um momento reflexivo sobre o dia da consciência negra. O evento aconteceu no Centro de Referência da Assistência Social (CRAS), na ocasião tivemos apresentação do grupo folclórico Samba de Parea, do povoado mussuca, do município de Laranjeiras. Houve um desfile com algumas idosas e crianças do SCFV, mostrando a culinária típica dos povos de matriz africana e houve

também uma palestra sobre os valores das pessoas negras na sociedade, com a palestrante Elen Susan, mestra em capoeira.

Dezembro - Dezembro – No dia 19 de dezembro de 2022 aconteceu o encerramento das atividades dos idosos do SCFV, com a comemoração do natal, no qual se realizou um jantar, um clima acolhedor e de sonhos.

Na oportunidade aconteceu uma apresentação do coral dos idosos, o que tornou a noite ainda mais encantada. Além disso, foi realizado no dia 20 de dezembro do corrente ano, o encerramento das atividades das crianças e adolescentes do SCFV do nosso município.

O encerramento foi marcado por apresentações, como vídeo das atividades que aconteceram durante todo ano e com os próprios adolescentes que fizeram uma pequena apresentação tocando músicas natalinas com instrumentos musicais, além disso, houve um delicioso jantar, entrega de panetões e chocolates.

SERVIÇO DE CONVIVÊNCIA E FORTALECIMENTO DE VÍNCULOS – SCFV REGISTRO ANUAL DE AÇÕES 2022

Total de usuários	420
Crianças e adolescentes de 0 a 17 anos	228
Público de 18 a 59 anos	71



Idosos	121
Recadastramento	387
Prioritários	160

PROGRAMA CRIANÇA FELIZ

O Programa Criança Feliz, é um programa do governo federal e foi instituído por meio do Decreto nº 8.869, de 05 de outubro de 2016, tendo como fundamento a Lei nº 13.257, de 08 de março de 2016, que trata do Marco Legal da Primeira Infância. A primeira infância é o período que abrange os seis primeiros anos completos, ou seja, os 72 meses de vida da criança. O Programa Criança Feliz, potencializa as atenções desenvolvidas pela política de Proteção Social Básica às gestantes, crianças de a 3 anos e suas famílias e as crianças beneficiárias do Programa Bolsa Família. E as crianças beneficiárias do Benefício de Prestação Continuada, são atendidas até 06 anos.

O Programa prioriza as crianças afastadas do convívio familiar e acolhidas em acolhimento institucional, que estão nessa faixa etária. Para atender a demanda no município, contamos com 03 (três) visitadoras que acompanham o público em visitas domiciliares, conforme orientações técnicas de uma Supervisora do Programa.

As ações do Programa Criança Feliz são desenvolvidas por profissionais lotados nos Centros de Referência de Assistência Social (CRAS), sendo que muitas das famílias, público- alvo do programa já está inseridas nesta unidade, em razão de estarem em situação de vulnerabilidade social e, conseqüentemente, incluídas nos programas de transferência de renda Bolsa Família ou Benefício de Prestação Continuada.

As visitas domiciliares são ações desenvolvidas pelos visitantes na residência, bem como representa uma estratégia de aproximação dos serviços com a família atendida e, por isso, favorecem um reconhecimento mais preciso das características, potencialidades e necessidades de cada contexto, resultando em propostas de intervenção singulares, pertinentes a cada realidade.

O Programa Criança Feliz tem como público prioritário: Gestantes, Crianças de até 3 (três) anos e suas famílias beneficiárias do Bolsa Família ou inclusas no Cadastro Único e Crianças de até 6 (seis) anos e suas famílias beneficiárias do BPC. No município de Riachuelo/SE o PCF tem como meta de atendimento 200 (duzentas) famílias, contudo no

momento o Programa Criança Feliz tem acompanhado 158 (cento e cinquenta e oito famílias) divididos entre: 20 (vinte) gestantes, 138 (cento e trinta e oito) crianças de 0 à 6 anos.

As visitas domiciliares são efetivas para fortalecer os vínculos e as competências da família para o cuidado das crianças e promover o desenvolvimento infantil. No ano de 2022 foram realizadas as seguintes ações com o público do Programa Criança Feliz, sendo: Busca ativa e acolhida das novas famílias inseridas no programa; Visita Domiciliar; Desenvolvimento de atividades lúdicas com as famílias e as crianças. Encontro semanal da equipe para elaborar atividades e troca de informação sobre as visitas realizadas.

Serviço de Proteção e Atendimento Especializado a Famílias e Indivíduos (PAEFI)

Este consiste no serviço de apoio, orientação e acompanhamento a famílias com um ou mais de seus membros em situação de ameaça ou violação de direitos. Compreende atenções e orientações direcionadas para a promoção de direitos, a preservação e o fortalecimento de vínculos familiares, comunitários e sociais e para o fortalecimento da função protetiva das famílias diante do conjunto de condições que as vulnerabilizam e/ou as submetem a situações de risco pessoal e social.

O atendimento fundamenta-se no respeito à heterogeneidade, potencialidades, valores, crenças e identidades das famílias. O serviço articula-se com as atividades e atenções prestadas às famílias nos demais serviços socioassistenciais, nas diversas políticas públicas e com os demais órgãos do Sistema de Garantia de Direitos. Deve garantir atendimento imediato e providências necessárias para a inclusão da família e seus membros em serviços socioassistenciais e/ou em programas de transferência de renda, de forma a qualificar a intervenção e restaurar o direito.

Os usuários são as famílias e indivíduos que vivenciam violações de direitos por ocorrência de: Violência física, psicológica e negligência; Violência sexual: abuso e/ou exploração sexual; Afastamento do convívio familiar devido à aplicação de medida socioeducativa ou medida de proteção; Tráfico de pessoas; Situação de rua e mendicância; Abandono; Vivência de trabalho infantil; Discriminação em decorrência da orientação sexual e/ou raça/etnia; Outras formas de violação de direitos decorrentes de discriminações/submissões a situações que provocam danos e agravos a sua condição de vida e os impedem de usufruir autonomia e bem estar; Descumprimento de condicionalidades do PBF e do PETI em decorrência de violação de direitos.



Dentre os objetivos do PAEFI destacam-se: Contribuir para o fortalecimento da família no desempenho de sua função protetiva; Processar a inclusão das famílias no sistema de proteção

social e nos serviços públicos, conforme necessidades; Contribuir para restaurar e preservar a integridade e as condições de autonomia dos usuários; Contribuir para romper com padrões violadores de direitos no interior da família; Contribuir para a reparação de danos e da incidência de violação de direitos; Prevenir a reincidência de violações de direitos.

Os atendimentos prestados pelo PAEFI no município de Riachuelo-SE totalizaram 193 casos de indivíduos com direitos violados e 47 famílias acompanhadas. Ao decorrer do ano foram tipificados diferentes casos de violações/violências nos atendimentos e acompanhamentos do CREAS a maioria dos registros constataram situações de violência doméstica. Nos registros de casos podemos extrair que a maioria do público são mulheres, crianças e adolescentes, ficando a frente das pessoas idosas.

Os usuários e famílias atendidos participaram de atividades coletivas, foram realizados encontros de grupo, reuniões, intervenções educativas e campanhas de sensibilização e mobilização. No tocante aos demais atendimentos ofertados, foram realizados 23 encaminhamentos para inclusão dos usuários nos serviços e programas da rede socioassistencial e das demais políticas públicas.

QUANTITATIVO DE ATENDIMENTOS NO PAEFI

PÚBLICO	QUANTIDADE
Crianças	05
Adolescentes	14
Pessoa Idosa	06
PCD	01
LGBTQIAP+	01
Mulher	19
Homem	01
TOTAL	47 usuários

É possível visualizar que entre as situações de risco mais constantes a violência contra a mulher apresentou destaque se manifestando com diversos formatos, as ocorrências ganharam relevo com os registros de casos envolvendo violência física, sexual, psicológica e patrimonial.

Serviço de Proteção Social a Adolescentes em Cumprimento de Medida Socioeducativa de Liberdade Assistida (LA) e de Prestação de Serviços à Comunidade (PSC)

Objetivos:

- Realizar acompanhamento social a adolescentes durante o cumprimento de medida socioeducativa de Liberdade Assistida e de Prestação de Serviços à Comunidade e sua interceção em outros serviços e programas socioassistenciais e de políticas públicas setoriais;
- Criar condições para a construção/reconstrução de projetos de vida que visem à ruptura com a prática de ato infracional;
- Estabelecer contratos com o adolescente a partir das possibilidades e limites do trabalho a ser desenvolvido e normas que regulem o período de cumprimento da medida socioeducativa;
- Contribuir para o estabelecimento da autoconfiança e a capacidade de reflexão sobre as possibilidades de construção de autonomias;
- Possibilitar acessos e oportunidades para a ampliação do universo informacional e cultural e o desenvolvimento de habilidades e competências;
- Fortalecer a convivência familiar e comunitária.

Usuários:

Adolescentes de 12 a 18 anos incompletos, ou jovens de 18 a 21 anos, em cumprimento de medidas socioeducativas de Liberdade Assistida e de Prestação de Serviços à Comunidade, aplicada pela Justiça da Infância e da Juventude ou, na ausência desta, pela Vara Civil correspondente e suas famílias.

O Serviço promoveu atenção socioassistencial e acompanhamento a 14 (quatorze) usuários entre adolescentes e jovens em cumprimento de medidas socioeducativa e meio aberto, determinadas pela justiça.

Os adolescentes em acompanhamento receberam orientação quanto aos direitos e obrigações para o cumprimento da medida e participaram de grupos educativos que contribuiu para ampliar os conhecimentos sobre os direitos sociais, civis e políticos, além das condições para o seu usufruto. Salientamos que dentre os usuários supracitados, apenas seis frequentaram regularmente o serviço. Os demais, apesar da busca ativa e dos diversos procedimentos realizados pela equipe técnica do CREAS, não compareceram demonstrando falta de interesse no cumprimento da medida.

Pontuamos a existência de um fator relevante que limitou o serviço e contribuiu de maneira negativa para funcionamento do mesmo e efetivação no atendimento socioeducativo: a oferta de mão de obra frente a baixa escolaridade dos adolescentes e um espaço adequado de escuta qualificada e de atendimentos grupais se configuram como um dos maiores entraves enfrentados pelo CREAS.

Outra questão que necessita de um olhar especial dar-se-á pela dificuldade em obter parcerias com a Rede Socioassistencial no intuito de permitir a execução das medidas por parte destes jovens e adolescentes nos equipamentos públicos.

DADOS QUALITATIVOS DOS SERVIÇOS OFERTADOS NO CREAS

Alguns desafios enfrentados em 2022 foram superados com dinamismo e integração da toda equipe do CREAS. Todo empenho acarretou no desenvolvimento de um trabalho sério e significativo na tentativa de superação da condição de ameaça e violação de direitos dos 193 usuários atendidos. As ações realizadas foram fundamentais para o fortalecimento da rede, ademais, expressou coerência com o contexto de relevância para a consolidação do SUAS no âmbito da Proteção Especial, favorecendo assim, uma melhor qualidade na prestação dos serviços.

A oferta dos serviços teve relevo nos trabalhos com os grupos, a concretização dessa atividade ganhou maior proporção através de alguns desdobramentos que possibilitaram aumentar a participação e envolvimento dos usuários, inclusive os egressos. Frente a essa grande conquista, o cenário dos trabalhos coletivos demonstra uma realidade promissora, cujo efeito aparece com



o fortalecimento dos laços familiares e sociais, aos poucos dando espaço para a cidadania e autonomia de muitas pessoas.













--





CALENDARIO DE ATIVIDADES 2022

ATIVIDADE	DATA	RESPONSÁVEL	PÚBLICO
Reunião on-line com coordenação estadual da média complexidade e CREAS Riachuelo.	27.01	SEIDH	EQUIPE CREAS
Projeto Viva Seu Tempo Adolescências em gravidez	02.02	SEMAST/CRAS/CREAS	Usuários Assistência Social
Cuidando de Quem Cuida	02.02	CREAS	Trabalhadores CREAS
Roda de Conversa com o CREAS e a Coordenadoria da Mulher	14.02	CREAS/COORDENADORIA MULHER	Comunidade do Povoado Bela Vista
Encontro PAEFI	24.02	CREAS	Famílias em Acompanhamento PAEFI
Projeto Mulher Protagonista da sua história - Palestra sobre empoderamento feminino com a Delegada Meire Mansuet		SEMAST	Famílias em Acompanhamento PAEFI
Cuidando de Quem Cuida	10.03	CREAS	Trabalhadores CREAS
Projeto Mulher Protagonista da sua história	15.03	SEMAST	Assistidos pela SEMAST

Cinema com os assistidos do PAEFI	16.03	CREAS	Famílias em acompanhamento PAEFI
Reunião de Alinhamento CREAS e Conselho Tutelar	23.03	CREAS/Conselho Tutelar	Equipes de profissionais



Reunião com adolescentes em cumprimento de medida socioeducativa explorando o tema: Assistência Social e qualidade de vida.	22.04	CREAS	Adolescentes em cumprimento de medida socioeducativa
Campanha FaçaBonito	30.04	SEMAST/CREAS	Comunidade e famílias em acompanhamentoPAEFI
Projeto Cuidando deQuem Cuida	04.05	CREAS	TrabalhadoresCREAS
Projeto Minha MãeMaravilha	08.05	SEMAST/CREAS	Assistidos SEMASTE famílias em acompanhamento PAEFI
Lançamento do Vídeoda Campanha contra o abuso e exploração sexual de crianças e adolescentes	09.05	CREAS	Comunidade
Campanha Faça Bonito na EMEF Eulina Vasconcelos	11.05	CREAS	Estudantes do núcleoescolar
Reunião de alinhamento com oConselho Tutelar	16.05	CREAS/Conselho Tutelar	Equipes de profissionais
I Corrida do FaçaBonito	18.05	SEMAST	Comunidade Sede
Campanha FaçaBonito	24.05	CREAS	Comunidade MárioLago
Blitz Faça Bonito	25.05	SEMAST	Comunidade Sede

AGROCRAS Oportunidade para agricultores , criadorese pequenos comerciantes de comercialização.	03.06	SEMAST	Comunidade emgeral
--	-------	--------	-----------------------



I Fórum Comunitário Selo UNICEF	13.06	CMDCA/SEMAST	Comunidade em geral
Projeto Se Essa Rua Fosse Minha	14.06	CREAS	Moradores da Rua Simão Dias
Nos festejos juninos o Trabalho Infantil vai dançar – Bloco Diga não ao Trabalho Infantil	17.06	SEMAST/CREAS	Comunidade em geral
Entrega do PAB – Programa de Aquisição de Alimentos	20.06	SEMAST	Assistidos SEMAST
Intervenção no SCFV para Idosos para trabalhar o tema Violência contra o Idoso	12.07	CREAS	Idosos SCFV
Chá com Idosos da comunidade	22.07	CREAS	Idosos vítimas de violência atendidos pelo CREAS e convidados
Grupo PAEFI	30.07	CREAS	Famílias em acompanhamento PAEFI
Campanha Agosto Lilás Você não está sozinha	22.09	SEMAST/CREAS	Comunidade em geral
Encontro das Marias – CRAS	09.09	CREAS	Assistidos pela SEMAST

Projeto Viva: todos pela Vida - Cafédamanhã com funcionários da LOC	09.09	SEMAST	Trabalhadores da limpeza urbana
---	-------	--------	---------------------------------



Participação na Câmara de Vereadores para compartilhar a campanha de 16 Dias de Ativismo pelo fim da violência contra a mulher	18.09	SEMAST/CREAS	Vereadores
Entrega do PAB	19.09	SEMAST	Assistidos SEMAST
Feijoada das Marias	22.08	CREAS	Famílias em acompanhamento PAEFI
Intervenção no SCFV para Idosos para falar sobre a importância da Cultura acompanhados do grupo e Reisado Nossa Senhora da Conceição	24.08	CREAS	Idosos participantes SCFV
Projeto Viva: todos pela Vida – Caminhada	13.09	SEMAST	Assistidos SEMAST
Projeto Viva: todos pela Vida – Blitz PAIFe PAEFI	16.09	SEMAST/CRAS/CREAS	Comunidade em geral
Projeto Viva: todos pela Vida – Intervenção junto à equipe de colaboradores	17.09	SEMAST	Trabalhadores SEMAST
Projeto Vem Brincar comigo II (Dia das Crianças)	25.10	SEMAST	Assistidos SEMAST

16 Dias de Ativismo pelo fim da Violência contra a mulher – Fórum de eleição da Sociedade Civil do CMDCA	28.11	CREAS	Participantes do Fórum CMDCA
--	-------	-------	------------------------------



16 Dias de Ativismo pelo fim da Violência contra a mulher – Quilombo Bela Vista	29.11	CREAS	Comunidade Bela Vista
16 Dias de Ativismo pelo fim da Violência contra a mulher – Barraca da Cidadania Rodoviária	25.11	CREAS	Comunidade em geral
16 Dias de Ativismo pelo fim da Violência contra a mulher –	23.11	CRAS/CREAS	Cuidadores dos assistidos do SCFV e PCF
16 Dias de Ativismo pelo fim da Violência contra a mulher	01.12	CREAS	Moradores do Assentamento Demórgenes – Ruado Caixão
16 Dias de Ativismo pelo fim da Violência contra a mulher – Dia e mobilização dos homens pelo fim da violência realizado na Câmara de Vereadores	06.12	SEMAST/CREAS	Vereadores
VI Conferência Municipal dos direitos da Criança e do Adolescente	12.12	CMDCA/SEMAST	Comunidade em geral
II Natal Sem Fome	24.12	SEMAST	Assistidos SEMAST
Confraternização PAEFI	29.12	CREAS	Famílias em acompanhamento PAEFI



Controle Social no SUAS

O Controle Social no SUAS

O Controle Social é a participação da sociedade na formulação das políticas públicas e no controle das ações do Estado, com objetivo de acompanhar, fiscalizar e até mesmo propor ações O Controle Social no SUAS, ao Governo. O artigo 204 da Constituição Federal estabeleceu em seu inciso II que uma das suas diretrizes é a “participação da população, por meios de organizações representativas, na formulação das políticas e no controle das ações em todos os níveis”.

O Controle Social no SUAS é o exercício democrático de acompanhamento da gestão e avaliação da Política de Assistência Social, do Plano de Assistência Social e dos recursos financeiros destinados a sua implementação. Na assistência social os principais instrumentos de controle são os Conselhos e Conferências.

Desta forma a Lei nº 8.742/1993 – Lei Orgânica da Assistência Social (LOAS) reforça a importância da participação social, definindo a instituição dos conselhos de assistência com instâncias deliberativas do SUAS, de caráter permanente e composição paritária entre governo e sociedade civil. A LOAS define ainda como uma das condições para o repasse de recursos financeiros aos Municípios, Estados e União, a “efetiva instituição e funcionamento dos Conselhos de assistência social.

O Conselho Municipal de Assistência Social de Riachuelo

No município de Riachuelo/SE, em 15 de maio de 2015, foi aprovada a Lei de criação do Conselho Municipal de Assistência Social de Riachuelo/SE - CMAS. Conforme previsto na Lei, o CMAS de Riachuelo/SE tem por finalidade aprovar a Política de Assistência Social, participando da sua formulação: normatizando, acompanhando, disciplinando, avaliando e controlando a gestão e a execução dos serviços, programas, projetos e benefícios de Assistência Social, assim como a aplicação dos recursos de cofinanciamento das três esferas de governo: Municipal, Estadual e Federal.

Composição e Estrutura do CMAS

O CMAS – Riachuelo -SE é composto por 05 (cinco) representantes dos órgãos governamentais, indicados pelos responsáveis das Secretarias Municipais e 05 (cinco) representantes da Sociedade Civil, eleitos em assembleias específicas, e cada membro do conselho tem seu respectivo suplente. O mandato dos conselheiros é por 02 (dois) anos permitindo-se uma recondução. Até 31 de dezembro o colegiado estava assim composto conselho tem seu respectivo suplente.

O mandato dos conselheiros é por 02 (dois) anos permitindo-se uma recondução. Até 31 de dezembro o colegiado estava assim composto.



Sociedade Civil

REPRESENTAÇÃO	NOME
Usuários ou Organizações de Usuários da Assistência Social	<ul style="list-style-type: none">✓ T- Monique dos Santos✓ T- Dayane de Souza Santos✓ T- Mariane Batista dos Santos✓ S- Maria Tatiane Conceição✓ S- Antônia Acácia do Santos✓ S- Jucimeiry Leite Santos
Entidades e Organizações de Assistência Social	<ul style="list-style-type: none">✓ T- Maria Kleide Tavares Melo✓ S- Alcilene Rosa
Organizações de Trabalhadores ou Trabalhadores da Assistência Social	<ul style="list-style-type: none">✓ T- Júlia Graziella Dantas Santana✓ S- Lillian Castro da Silva

Poder Público

ORG/SETOR	NOME
Secretaria de Assistência Social	<ul style="list-style-type: none">✓ T- Lais Soares dos Santos✓ S- Daiane Alves Barreto Teles
Secretaria de Saúde	<ul style="list-style-type: none">✓ T- Nádia Nataly Moreira Santos✓ S- Elaine Cristiane de Jesus Santos
Secretaria de Educação	<ul style="list-style-type: none">✓ T- Lillian de Jesus Santos✓ S- Jamile de Andrade Silva
Secretaria de Finanças	<ul style="list-style-type: none">✓ T – Nívea Maria Bispo de Carvalho✓ S – Thayslaine Bruno Costa
Secretaria de Administração	<ul style="list-style-type: none">✓ T – Juscênio dos Santos✓ S – Ellen Sabrina Santos França

Mesa do CMAS

A mesa de diretora do CMAS é paritária, constituída por conselheiras (os) titulares, que são eleitas (os) pelo colegiado, para um mandato de 01 (um) ano, sendo permitida apenas uma recondução.

A atual diretoria, **Gestão 2021/2022**, está composta pelos seguintes integrantes.

Presidente: Maria da Conceição Moreira
Silva **Vice-Presidente:** Milena Karoline
Vieira Moura **Secretária:** Ana Paula Lima
Cruz

1.1 – Funcionamento do Conselho

O plenário reúne-se em caráter obrigatório, mensalmente, e extraordinariamente sempre que necessário, para discussão e deliberação de assuntos diversos relacionados à Política de Assistência.

Social do município de Riachuelo/SE. As reuniões acontecem na última quarta-feira do mês, a partir das 9h, na Casa dos Conselhos.

Calendário de Reuniões

MÊS	HORÁRIO
26 janeiro	9 horas
23 fevereiro	9 horas
30 março	9 horas
27 abril	9 horas
25 maio	9 horas
29 junho	9 horas
27 julho	9 horas
31 agosto	9 horas
28 setembro	9 horas
26 outubro	9 horas
30 novembro	9 horas
28 dezembro	9 horas

Atividades Desenvolvidas

Registros das Reuniões

Neste ano de 2022 o colegiado aprovou um calendário de reuniões ordinárias, no qual estava previsto a realizar 12 (doze) reuniões ordinárias, das quais 10 foram

efetivadas.

Registro das Ações

- . Elaboração e aprovação de 11 atas ordinárias;
- . Elaboração de 01 ata de assembleia eleitoral;
- . Elaboração de 01 ata de posse;
- . Elaboração de Resoluções

Transparência Ativa.

Importante pontuar que, seguindo um dos princípios da Administração Pública e da Lei de Transparência, as Resoluções do CMAS são publicadas no Diário Oficial do Município.

POSTO AVANÇADO DE IDENTIFICAÇÃO MARIA JULIETA DE JESUS

O relatório tem como objetivo informar as atividades do setor no decorrer do ano de 2022.

Já em funcionamento mais em outro local por causa da reforma do prédio, no dia 09 de fevereiro foi reinaugurado o Posto de Identificação de Riachuelo que passou a se chamar de Posto Avançado de Identificação Maria Julieta de Jesus, no decorrer do ano de 2022 fizemos mais de 1.800 carteiras de identidade onde atendemos PCD (Pessoas com deficiência), pessoas acamadas e também , crianças e pessoas da comunidade quilombola.

O Posto Avançado de Riachuelo também auxiliou o instituto de Identificação de Sergipe através da (Coordenação de Postos do Interior) dando capacitação a um novoposto de Identificação da cidade de Capela.

CONSIDERAÇÕES FINAIS

O relatório de gestão é um instrumento fundamental para a construção de uma política planejada, efetiva e de impacto sobre as situações de vulnerabilidade e riscos sociais identificados. Dessa forma, o processo de construção deste relatório constitui-se enquanto

espaço político de interlocução entre a gestão e sociedade civil na definição de metas e prioridades para o atendimento das necessidades levantadas.

A Secretaria Municipal de Assistência Social de Riachuelo procura desenvolver ações concretas e mais consistentes para as famílias que se encontram em situação de vulnerabilidade social. Assim, a SEMAST é responsável por consolidar o Sistema Único de Assistência Social (SUAS) no município, de forma a viabilizar direitos aos usuários da assistência social nos diferentes níveis de proteção, tendo como referência a Política Nacional de Assistência Social (PNAS, 2004), a Norma Operacional Básica (NOB-SUAS) e a Lei Orgânica da Assistência Social.

A produção e a análise de dados disponibilizados por fontes institucionais foram constantes em 2022 justamente para que as ações desenvolvidas ao longo desse ano ocorressem em consonância com o planejamento da SEMAST e seus equipamentos, e com isso, alcance das metas estabelecidas, e melhoria no padrão de qualidade dos serviços aos usuários.

Nesse contexto as referidas ações realizadas, acompanhadas e monitoradas emolduram continuamente na perspectiva de aprimoramento das ações socioassistenciais da política de assistência social no município de Riachuelo/SE, bem como para o estabelecimento de prioridades de intervenção do poder público, tanto no que diz respeito à busca ativa para inclusão das famílias em serviços, programas e projetos socioassistenciais, quanto para acesso aos demais serviços sociais. Por fim, no que se refere ao acesso e resgate dos direitos de cidadania, fortalecendo um serviço de vigilância da exclusão social na produção, sistematização e divulgação de indicadores, o que possibilitará a ampliação do atendimento a indivíduos e famílias em situação de risco e vulnerabilidade social.

IX - Secretaria Municipal de Cultura - SECULT

Tem por competência prestar apoio e assistência direta e imediata ao Chefe do Poder Executivo quanto a políticas públicas na área cultural; promover a organização, coordenação, execução, acompanhamento e controle de atividades de estímulo, fomento e preservação da arte e da cultura locais; articular-se com outras esferas do governo com vistas à preservação do patrimônio histórico e artísticos local; emitir pareceres técnicos sobre assuntos de sua competência; bem como exercer outras atividades correlatas e as que lhe forem regularmente conferidas ou determinadas.

AÇÕES DESENVOLVIDAS

Neste mês de dezembro de 2022 finalizamos mais um ciclo de ações culturais desenvolvidas pela SECULT. Compreendemos que a parte importante deste processo foi à participação dos atores culturais de nossa cidade, que nos possibilitou protagonizar diversas atividades ao decorrer do ano.

Nossa secretaria neste ano caminhou consideravelmente para a efetivação de uma política de promoção cultural, dentre as ações foram criadas formas de fomento descentralizadas para outras atividades culturais, financiamento de produções culturais e garantia de um espaço físico de qualidade para a prática dos grupos artísticos.

Tendo em vista a necessidade de apresentar o Relatório Anual de Atividades desenvolvidas por esta secretaria ao setor de controle interno da prefeitura e entendendo que é importantíssimo que as informações resumidas sobre as atividades realizadas neste ano através dos registros presentes também no site oficial e no instagram oficial da Prefeitura Municipal de Riachuelo sejam aqui informadas.

Diante do exposto torna necessário apresentar as ações culturais seguindo a ordem cronológica de cada mês, visando uma melhor compreensão do conteúdo apresentado.

- Janeiro de 2022;

Através das mídias divulgadas nas redes sociais de nossa cidade a Prefeitura através da Secretaria Municipal de Cultura comemorou os 132 anos de emancipação política. A autoafirmação e o empoderamento em ser riachuelense foram à finalidade da comemoração desta data também através de poesia do Poeta e cordelista Pedro Anastácio.

- Fevereiro de 2022;

Através das mídias divulgadas nas redes sociais de nossa cidade a Prefeitura através da Secretaria Municipal de Cultura comemorou o dia 02 de fevereiro dia de Iemanjá, uma alusão à comunidade de terreiro de nossa cidade.

A Prefeitura através da SECULT realizou a entrega dos instrumentos da Escola Musical João Pereira de Araújo. A escola é mais uma porta aberta de desenvolvimento cultural para a juventude riachuelense.

- Março de 2022;

A Prefeitura de Riachuelo através da SECULT reafirmou o apoio de subvenção a Quadrilha Junina Meu Sertão, orgulho da cidade; Apoio que visou incentivar cada vez mais a cultura local.

Através das mídias divulgadas nas redes sociais de nossa cidade a Prefeitura através da Secretaria Municipal de Cultura comemorou o dia 31 de maio, data em que comemora o dia da cultura ressaltando toda manifestação de nossa cidade.

- Maio de 2022;

A Prefeitura realizou através da SECULT realizou mais uma edição junina do Projeto Praça Alegre, com muita música para o povo de Riachuelo. O dia 28 foi marcante pela movimentação do comércio local.

Já no dia 31 de maio, todos puderam reviver nossa cultura com o batalhão Reviver e o Ferro Velho que fazem parte da tradição da nossa cidade, E neste ano tivemos uma concentração requeitada.

- Junho de 2022;

No dia 08 de junho tivemos a apresentação de estreia da Junina Meu Sertão, onde toda cidade se contagiou com um show de tradição;

No dia 22 de junho a SECULT realizou a confraternização em alusão aos festejos juninos com os alunos da Escola de Música João Pereira de Araújo.

No dia 23 de junho aconteceu o II Encontro de Forrozeiro Coelho dos 8 baixos, com muito forró, apresentação dos batalhões e da Junina Meu Sertão;

Realizamos também a campanha “Sou de Axé”, uma ação afirmativa dos povos de terreiro do Município de Riachuelo que receberam a premiação da Lei Aldir Blanc.

- Julho de 2022;

Realizamos o I Concurso de Quadrilhas Juninas do Interior que aconteceu em nosso município na quadra da entrada da cidade.

Quadrilhas juninas de diversos municípios do nosso estado participaram da competição e a Junina da nossa cidade, a Meu Sertão, fez uma belíssima apresentação abrilhando o evento.

Apoio a tradicional Festa de São Roque, foi uma semana de programação cultural (religiosa popular e folclórica).

- Agosto de 2022;

A Prefeitura de Riachuelo através da SECULT entregou no dia 25 de agosto os uniformes para toda a banda. A felicidade se fez em cada sorriso e olhar de cada integrante.

No dia 27 de agosto foi inaugurado a Banda da Escola de Música João Pereira de Araújo. Nesta ação contamos com a participação das seguintes bandas, Sagrada Família de Siriri, Banda de Percussão Melódica Professora Maria de Lurdes Gois e Banda Dr. Augusto do Prado Franco. Uma programação repleta de boa música, homenagens e fervor por parte da população.

- Dezembro de 2022;

Através das mídias divulgadas nas redes sociais de nossa cidade a Prefeitura através da Secretaria Municipal de Cultura comemorou a festa da Padroeira Nossa Senhora da Conceição com muita fé e devoção.

Conforme a informação mencionada neste documento disponibilizou nesse documento em anexo informações que facilitará o acesso mais detalhado das ações 2022. Veja o anexo a seguir.

ANEXOS

SECRETARIA MUNICIPAL DE EDUCAÇÃO

CHAMADA PÚBLICA:



Programa Alfabetizar Pra Valer:



Programa Tempo de Aprender:



Reforço Escolar:



Programa Saúde na Escola (PSE):



Programa Nacional de Alimentação Escolar (PNAE):



Chamada Pública



Fundo das Nações Unidas para a Infância (UNICEF):



Formação do Núcleo de Cidadania de Adolescentes (NUCA):



Programa Nacional de Apoio ao Transporte do Escolar (PNATE):



Fórum Municipal de Educação (FME):



Coordenação Pedagógica:

Atividades Escolares:



Ensino Integral:

Capacitação para motoristas, porteiros e fiscais:



DESFILE CÍVICO:



ENTREGA DE NOTEBOOKS:

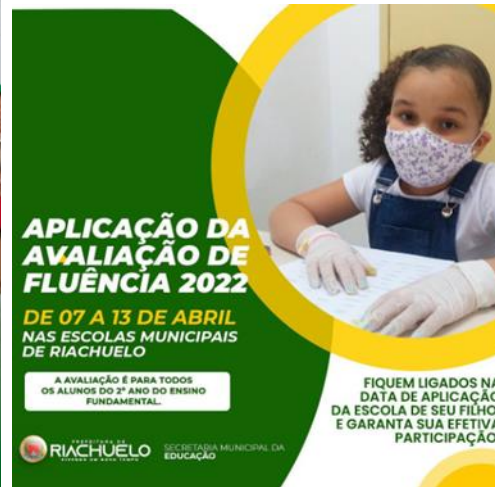



saese
Sistema de Avaliação da Educação Básica de Sergipe
• PROVAS •

07/11 - SEGUNDA-FEIRA

QUEM DEVE PARTICIPAR:
ESCOLA POETA E EULINA - TODOS OS ALUNOS DO 2º E 5º ANO.
ESCOLA CÔNEGO - TODOS OS ALUNOS DO 5º ANO.
ESCOLA FRANCISCO LEITE - TODOS OS ALUNOS DO 9º ANO.

**SE É BOM PARA A MINHA ESCOLA, É BOM PARA MIM.
TODOS DEVEM GARANTIR A PRESENÇA DESTES ALUNOS
EM SUAS RESPECTIVAS ESCOLAS.**

PREFEITURA DE RIACHUELO SECRETARIA MUNICIPAL DA EDUCAÇÃO saese

#MINHATERRAÉRIACHUELO





SECRETARIA MUNICIPAL DE DESENVOLVIMENTO RURAL E AGRÁRIO

Ampliação da Rede de Irrigação para Novos Assentamentos



Termo de Cooperação Técnica UFS e Prefeitura







Evento na Área da Agricultura – SEALBA 2022 -Itabaiana/SE.





Data 10/02/2022 – Itabaiana/SE

5 – Visita Técnica



Data: 14/02/2022 – Visita ao produtor Edvaldo do Cerqueiro

Fórum de Secretários Estaduais de Secretários de Agricultura



Data: 15/02/2022

Termos de Cessão de Uso da Antiga Delegacia





Data:16/02/2022.

Regularização Fundiária – Emissão de Títulos de Posse



Data: 17/02/2022

Projeto Piscicultura



Data: 08/03/2022

Apoio à Agricultura Familiar - PAB (PAA) e PNAE



Data 21/03/2022

Inovação e Tecnologia

Perfuração de Poços



Data: 21/03/2022

Seminário Estadual de Apicultura



Data: 21/03/2022

Termo de Cooperação Técnica





Capacitação de Agricultores



Máquinas e Implementos



Agricultura e Centro de Referência e Assistência Social - AgroCras



Oficina de Carpintaria para Reaproveitamentode Madeiras doadas pela ENERGISA



Produção Agroecológica e Orgânica

Fotos da 1ª. visita



Data:

Fotos da 2ª. visita





Program Alimenta Brasil – PAB





Lançamento do Projeto “Cultivando Hortas”





Casa de Farinha





Perfuração de Poços na Zona Rural e Rede de Irrigação





Potencialidades da Produção de Alimentos



O

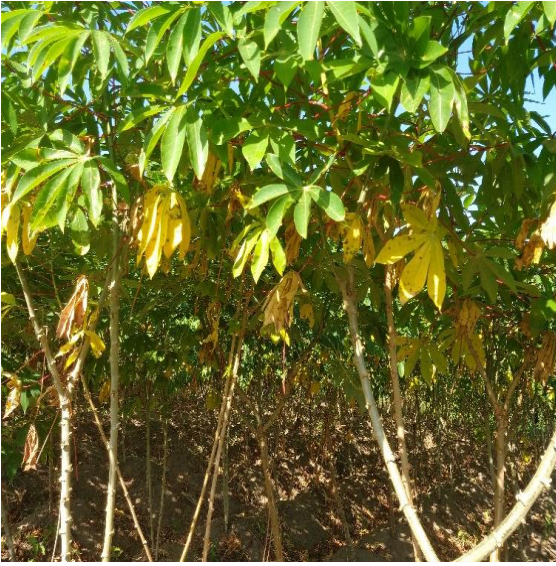



SECRETARIA MUNICIPAL DE SAÚDE

Informatização das Unidades Eletrônico



Capacitação dos profissionais – Prontuário



Entrega de tablets aos ACS



Implantação de 01 ESF



Remapeamento

Exames de Mamografia



Ofertas de exames de lâmina

Saúde na Comunidade



Reunião de Equipe

Coleta de exames laboratoriais

Reunião de Equipe



Coleta de exames laboratoriais



Atividades educativas nas UBS's



Atualização de Cartão SUS



Reunião com as ESF



Atendimento domiciliar – Saúde Bucal



Atendimentos – Saúde Bucal



Atividades Educativas



PSE



Palestra com Gestantes



Academia da Saúde



Coleta de Água



Reunião SES – APS



ACE's nas Residências



Cata Treco



Vacinação em horários e Dias Alternativos



Mutirão de Ultrassom – CONIVALES Reunião com os profissionais sobre o Previne Brasil



Reunião SES – Endemias



Busca Ativa



Atividade Educativa



Entrega de Óculos



Testagem em Massa – UFS



Carro Fumacê



Atividades nas Empresas

Discussão de processos de Trabalho com as Equipes



Realização de Exames laboratoriais

Vacinação Anti-Rábica



18.OUT - PRAÇA DA QUADRA E PRAÇA JÚNIOR LANCHES.
19.OUT - QUADRA DA DIVINEIA E CLÍNICA DA SAÚDE
20.OUT - ROQUE MENDES
21.OUT - SÍTIO DO MEIO
24.OUT - POVOADO CENTRAL.
25.OUT - POVOADO MARIO LAGO
26.OUT - POVOADO PENHA
27.OUT - POVOADO SANTA MARIA
28.OUT - POVOADO BELA VISTA

CAMPANHA VACINAÇÃO ANTIRRÁBICA
CRONOGRAMA ⌚ **08 ÀS 12H**

Cuide bem do seu melhor amigo!

 **PREFEITURA DE RIACHUELO**
VIVENDO UM NOVO TEMPO

SECRETARIA MUNICIPAL DA SAÚDE

Vacinação nas Escolas



SECRETARIA MUNICIPAL DE ASSISTÊNCIA SOCIAL E DO TRABALHO

Atividades Coletivas do PAIF



Campanha de Prevenção da Gravidez na Adolescência









Paif em Ação



OS RELATOS DA JORNADA DE MULHERES FORTES E RESISTENTES FOI O PONTO ALTO DESSE ENCONTRO REALIZADO PELO PAIF E COORDENADORIA DA MULHER NO POVOADO BELA VISTA.



Março, mês da Mulher



Palestra de Empoderamento da Mulher, com público assistido pelos programas e serviços da Assistência Social



Aula de Ritmos em alusão ao dia da mulher



Aula de ritmo no Assentamento Mario Lago e no Povoado Quilombola Bela Vista



Atividade do Serviço de Convivência e Fortalecimento de Vínculos



Reunião de alinhamento do Auxílio Brasil, Secretaria de saúde e Secretaria da Educação.



Visita da Assistencial Social nas Residências



Cadastro Único no Povoado



Reunião com famílias sobre condicionalidades do Auxílio Brasil



Projeto Sala de Espera do Auxílio Brasil



Dia de beleza par as mulheres assistidas pelos programas sociais



Gincana do Serviço de Convivência e Fortalecimento de Vínculos



Oficina de Música dos como os idosos do SCFV



Reunião com beneficiários do Programa Aluguel Social





Oficina de Chocolate para familiares assistidos pelos programas, serviços e projetos da SMAST



Encontro com Crianças do SCFV



Encontro do SCFV Idosos



Entrega das Fardas e Bicicletas para a Equipe do Programa Criança Feliz



Campanha Faça Bonito



Projeto Minha mãe Minha Rainha, festa para as Mães.



I Primeiro AGROCRÁS



I Fórum Comunitário Selo UNICEF



Entrega do Programa de Alimenta Brasil- PAB



Campanha Contra o Trabalho Infantil



Festejos Juninos do SCFV E PCF





Batalhão Reviver do SCFV para Idosos



Grupo Gerando Amor, entrega de Enxovais.





Passeio com os adolescentes do SCFV para o Museu da Gente Sergipana



Oficina de Costura Criativa



Projeto Melhor Idade II: Olimpíada dos Idosos





Desfile Miss e Mister Terceira Idade Riachuelo



Festa dos Aniversariantes do Mês



Campanha do Agosto Lilás



I Primeiro Sarau da Convivência



Mês da Primeira Infância no Parque Aquático Pássaro Azul



Projeto Viva



Projeto Vem Brincar Comigo II



Eleições do SCFV

 Nicolas Jones 15888	 Gustavo (Guga do povo) 11414	 Daniel 12000
 Hisnayd 13999	 Jackson (Candinho do povo) 15222	 Flávia 17111
 Luan 13333	 Raylaine 12444	 Alice 17333





Confraternização dos Programas, Projetos e Serviços da Assistência Social



II Natal Sem Fom



Reunião online com a coordenação estadual da média complexidade e CREAS Riachuelo.



Projeto Cuidando de Quem Cuida



Reunião com a coordenadora Estadual de Igualdade Racial, gênero e povos



Tradicionais

Encontro com famílias em acompanhamento PAEFI



Palestra sobre empoderamento feminino com a Delegada DAGV Meire Mansuet





POSTO AVANÇADO DE IDENTIFICAÇÃO MARIA JULIETA DE JESUS



Capacitação dos profissionais – Prontuário Eletrônico



Entrega de tablets aos ACS



Implantação de 01 ESF



Remapeamento



Exames de Mamografia



Ofertas de exames de lâmina



Saúde na Comunidade



Reunião de Equipe



Coleta de exames laboratoriais



Atividades educativas nas UBS's



Atualização de Cartão SUS



Reunião com as ESF



Atendimento domiciliar – Saúde Bucal



Atendimentos – Saúde Bucal



Atividades Educativas



PSE



PSE



Academia da Saúde



Coleta de água



Reunião SES – APS



ACE's nas residências



Cata Treco



Vacinação em horários e dias alternativos



Mutirão de Ultrassom – CONIVALES



Reunião com os profissionais sobre o Previne Brasil



Busca ativa



Atividade Educativa



Entrega de Óculos



Testagem em massa – UFS



Carro Fumacê



Atividades nas empresas



Discussão de processos de trabalho com as Equipes



Vacinação Anti-rábica

**CAMPANHA
VACINAÇÃO
ANTIRRÁBICA**

CRONOGRAMA ⌚ 08 ÀS 12H

Cuide bem do seu melhor amigo!

18.OUT - PRAÇA DA QUADRA E PRAÇA JÚNIOR LANCHES.
19.OUT - QUADRA DA DIVINEIA E CLÍNICA DA SAÚDE
20.OUT - ROQUE MENDES
21.OUT - SÍTIO DO MEIO
24.OUT - POVOADO CENTRAL.
25.OUT - POVOADO MARIO LAGO
26.OUT - POVOADO PENHA
27.OUT - POVOADO SANTA MARIA
28.OUT - POVOADO BELA VISTA

RIACHUELO SECRETARIA MUNICIPAL DA SAÚDE
VIVENDO UM NOVO TEMPO

Vacinação nas escolas

PROJETO VACINA NA ESCOLA

O projeto teve início ontem, em nosso município, no Centro Educacional Sagrada Família. Com intuito de atualização do cartão de vacina das nossas crianças.

RIACHUELO (SERGIPE)

SECRETARIA MUNICIPAL DE CULTURA









prefeituraderiachuelo
Riachuelo (Sergipe)



#CULTURA

No último domingo dia 21/8/2022 aconteceu na cidade Riachuelo a tradicional procissão de São Roque uma festa religiosa com a programação cultural diversificada que contempla a comunidade a mais de cinco décadas.



prefeituraderiachuelo
Riachuelo (Sergipe)



#CULTURA

Contagem regressiva para a inauguração da Escola e Banda Musical João Pereira de Araújo, que acontece no próximo sábado, 27 de agosto. Para o evento, a Prefeitura de Riachuelo realizou a entrega dos fardamentos para toda a banda.