

## RELATÓRIO DE GESTÃO – Exercício de 2021-

Em cumprimento às exigências legais, juntamos a Prestação de Contas do **exercício de 2021**, o presente Relatório de Gestão, onde procuramos demonstrar alguns indicadores que contribuirão para a avaliação da gestão deste órgão, sob o ponto de vista da legalidade, eficiência, eficácia, economicidade e efetividade na utilização dos recursos públicos.

Constam ainda no presente relatório, de forma resumida, todas as informações relacionadas à movimentação orçamentária, financeira e patrimonial da entidade. Todos os registros contábeis obedeceram rigorosamente a legislação em vigor, em especial a Lei Federal nº 4.320/64 e a Lei Complementar Federal nº 101/00.

### **I – DA DOCUMENTAÇÃO:**

Integra a presente Prestação de Contas todos os documentos exigidos através da Resolução TC nº 222/02. Todos as peças foram arrumadas e encadernadas na ordem seqüencial estabelecida na referida Resolução.

### **II – DO PLANEJAMENTO:**

No setor público, planejamento é o estudo e o estabelecimento das diretrizes e metas que deverão orientar a ação governamental. Planejamento é o processo de definição de um cenário futuro desejado e dos meios eficazes para alcançá-lo. No atual sistema orçamentário nacional, estabelecido pela Constituição Federal, três são os instrumentos utilizados para a operacionalização do processo de planejamento nos entes federados: o Plano Plurianual, a Lei de Diretrizes Orçamentárias e a Lei Orçamentária Anual.

A legislação orçamentária do Município de Carira/SE, vigente durante o **exercício de 2021** é a seguinte:

Plano Plurianual 2018-2021	<b>Lei 898 de 14/12/2017</b>
Lei de Diretrizes Orçamentárias	<b>Lei 989 de 01/07/2020</b>
Lei Orçamentária	<b>Lei 009 de 31/08/2020</b>

Na Lei Orçamentária do **exercício de 2021**, a receita foi estimada em **R\$ 68.250.000,00** (sessenta e oito milhões e duzentos e cinquenta mil reais), distribuída entre as seguintes fontes:

Receita Tributária	3.005.316,00
Receita de Contribuições	1.650.000,00
Receita Patrimonial	167.100,00
Receita de Serviços	0,00
Transferências Correntes	61.601.614,00
Outras Receitas Correntes	181.500,00
Operações de Crédito	0,00
Alienação de Bens	355.000,00
Transferências de Capital	6.879.650,00
Outras Receitas de Capital	0,00
Dedução do Fundef	5.590.180,00
<b>TOTAL</b>	<b>68.250.000,00</b>

A despesa do **exercício de 2021** foi fixada em igual valor a receita, configurando-se o equilíbrio orçamentário, estando distribuída entre as Unidades Orçamentárias que constituem a estrutura organizacional da Administração Municipal, da seguinte forma:

Câmara Municipal de Vereadores	2.100.000,00
SECRETARIA DE INDÚSTRIA E COMÉRCIO	52.000,00
GABINETE DO PREFEITO	1.229.500,00
PROCURADORIA GERAL DO MUNICIPIO	1.339.500,00
SECRETARIA DO PLANEJAMENTO E DA GESTAO	3.550.413,84
SECRETARIA DE FINANÇAS	2.173.500,00
SECRETARIA DO DESENVOLV. RURAL E DO ABASTECIMENTO ALIMENTAR	1.171.950,00
SECRETARIA DE EDUCACAO, CULTURA, ESPORTE E LAZER	10.294.102,64
SECRETARIA DE EDUCACAO, CULTURA, ESPORTE E LAZER - FUNDEB	20.020.000,00
SECRETARIA DOS SERVICOS E DAS OBRAS PUBLICAS	9.685.100,00
SECRETARIA DE SAUDE	4.641.290,00
FUNDO MUNICIPAL DE SAÚDE	8.960.709,52
SECRETARIA DE DESENVOLVIMENTO SOCIAL	961.000,00
FUNDO MUNICIPAL DE ASSISTÊNCIA SOCIAL	1.787.634,00
FUNDO MUNICIPAL DA CRIANÇA E DO ADOLESCENTE -	128.300,00
CONTROLADORIA GERAL DO MUNICIPIO	147.000,00
SECRETARIA DA ORDEM PUBLICA E DA	8.000,00

DEFESA CIDADANIA	
TOTAL	<b>68.250.000,00</b>

### III – DAS ALTERAÇÕES ORÇAMENTÁRIAS

A despesa inicialmente fixada na Lei Orçamentária sofreu algumas alterações no decorrer do exercício, ocasionada pela abertura de Créditos Adicionais, conforme demonstramos a seguir:

Despesa fixada inicial	68.250.000,00
Créditos suplementares abertos (+)	31.019.530,03
Créditos especiais abertos (+)	0,00
Redução de dotações (-)	31.019.530,03
Despesa autorizada final	68.250.000,00

Para cobertura dos Créditos Adicionais abertos, foram utilizados os recursos previstos no art. 43, § 1º, da Lei Federal nº 4.320/64.

### IV – DA GESTÃO ORÇAMENTÁRIA E FINANCEIRA:

#### a) RECEITA ARRECADADA

A receita orçamentária arrecadada no exercício importou em **R\$ 62.144.408,25** sessenta e dois milhões e cento e quarenta e quatro mil e quatrocentos e oito reais e vinte e cinco centavos), contra uma previsão de **R\$ 68.250.000,00** (sessenta e oito milhões e duzentos e cinquenta mil reais), gerando uma arrecadação a menor no valor de **R\$ 6.105.591,75** (seis milhões e cento e cinco mil e quinhentos e noventa e um reais e setenta e cinco centavos), conforme o quadro comparativo abaixo.

Receita	Previsão	Arrecadação	Saldo
Receitas Correntes	66.605.530,00	67.914.520,57	1.308.990,57
Receitas de Capital	7.234.650,00	23.282,00	7.211.368,00
Dedução de Receita p/Formação do FUNDEB	(5.590.180,00)	(5.793.394,32)	(203.214,32)
<b>TOTAL</b>	<b>68.250.000,00</b>	<b>62.144.408,25</b>	<b>6.105.591,75</b>

Deste total arrecadado, merece especial destaque o FPM e o FUNDEB, que representam as principais fontes de receita do Município. Juntas, a arrecadação destas transferências constitucionais somou o montante de **R\$ 43.921,10** (quarenta e três mil e novecentos e vinte e um reais e dez centavos).

A administração municipal vem implementando uma série de ações com o objetivo de ampliar a arrecadação dos tributos municipais, fato este que pôde ser constatado já neste exercício.

Os demonstrativos constantes desta Prestação de Contas evidenciarão de forma analítica, o comportamento de todas as fontes de arrecadação durante o exercício.

#### b) DA DESPESA

Dos créditos autorizados para o **exercício de 2021**, realizou-se uma despesa no valor de **R\$ 61.787.767,05 (sessenta e um milhões e setecentos e oitenta e sete mil e setecentos e sessenta e sete reais e cinco centavos)** contra uma autorização de **R\$ 63.200.000,00 (sessenta e três milhões e duzentos mil reais)**, gerando uma economia orçamentária na ordem de **R\$ 1.412.232,95 (um milhão e quatrocentos e doze mil e duzentos e trinta e dois reais e noventa e cinco centavos)**, conforme demonstrado a seguir:

<b>Categoria Econômica</b>	<b>Autorizado</b>	<b>Empenhado</b>	<b>Saldo</b>
Despesas Correntes	59.960.465,00	53.669.425,29	6.291.039,71
Despesas de Capital	8.126.685,00	7.040.472,25	1.086.212,75
Reserva de Contingência	162.850,00	0,00	162.850,00
<b>TOTAL</b>	<b>68.250.000,00</b>	<b>60.709.897,54</b>	<b>7.540.102,46</b>

As unidades orçamentárias que comprometeram um maior volume de despesas no exercício foram as Secretarias de Saúde e Educação. Juntas, estas representaram **R\$ 36.884.100,29 (trinta e seis milhões e oitocentos e oitenta e quatro mil e cem reais e vinte e nove centavos)** do total da despesa total do exercício. A despesa com o Poder Legislativo Municipal importou em **R\$ 1.831.186,98 (um milhão e oitocentos e trinta e um mil e cento e oitenta e seis reais e noventa e oito centavos)**.

Os limites constitucionais de gastos com a manutenção e desenvolvimento do ensino e com a aplicação de recursos em ações de saúde, foram rigorosamente observados.

Os demonstrativos anexos à Prestação de Contas demonstrarão de forma detalhada toda a movimentação da despesa orçamentária no exercício.

#### c) BALANÇO FINANCEIRO

O Balanço Financeiro, apresentado na forma estabelecida no art. 103, da Lei Federal nº 4.320/64, tem a seguinte composição:

Receita Orçamentária	62.144.408,25	Despesa Orçamentária	60.709.897,54
Transferências Financeiras Recebidas	8.102.952,72	Transferências Financeiras Concedidas	8.102.952,72
Receita Extraorçamentária	10.875.400,28	Despesa Extraorçamentária	5.630.442,97
Outras Operações Financeiras	0,00	Outras Operações Financeiras	0,00
Saldo do exercício anterior	4.189.148,70	Saldo p/ o exercício seguinte	10.868.616,72
<b>TOTAL</b>	<b>85.311.909,95</b>	<b>TOTAL</b>	<b>85.311.909,95</b>

#### V – DA GESTÃO PATRIMONIAL

O Balanço Patrimonial, levantado em estrita observância às normas estabelecidas na Lei Federal nº 4.320/64, apresentou um saldo patrimonial **negativo**, na ordem de **R\$ 48.607.359,51 (quarenta e oito milhões e seiscentos e sete mil e trezentos e cinquenta e nove reais e cinquenta e um centavos)**. De forma resumida, a posição do patrimônio público municipal em **31/12/2021** era a seguinte:

Ativo Financeiro	6.485.746,02	Passivo Financeiro	4.335.937,88
Ativo Permanente	25.902.985,32	Passivo Permanente	76.660.152,97
Saldo Patrimonial		Saldo Patrimonial	(48.607.359,51)
<b>TOTAL</b>	<b>32.388.731,34</b>	<b>TOTAL</b>	<b>32.388.731,34</b>

O resultado econômico do exercício foi **déficit em R\$ 45.363.975,27 (quarenta e cinco milhões e trezentos e sessenta e três mil e novecentos e setenta e cinco reais e vinte e sete centavos)**, decorrente da diferença entre as variações ativas e as variações passivas, apuradas conforme o Anexo 15 da Lei Federal nº 4.320/64, peça integrante desta Prestação de Contas. Resumidamente, o resultado econômico do exercício está demonstrado a seguir:

Variações Ativas	87.563.083,18	Variações Passivas	132.927.058,45
Déficit Verificado	45.363.975,27	Superávit Verificado	
<b>TOTAL</b>	<b>132.927.058,45</b>	<b>TOTAL</b>	<b>132.927.058,45</b>

## **IX – DA SECRETARIA DE AÇÃO SOCIAL**

### **PROGRAMAS E PROJETOS DA SECRETARIA MUNICIPAL DE DESENVOLVIMENTO SOCIAL DE CARIRA**

A Secretaria de Assistência Social de Carira localiza-se à Rua Luiz Matos, SN- Centro, funcionando de segunda a sexta-feira no horário comercial, das 8:00 às 12:00 e das 14:00 às 17:00 e compõe a estrutura administrativa da Prefeitura. Atua prioritariamente na gestão da política de Assistência Social do município, além de oferecer toda a logística necessária à efetivação do controle social.

Para a operacionalização destas ações, realizando diariamente o trabalho oferecido à população carirense, a Secretaria contou em 2021 com uma equipe técnica e um grupo de **57** funcionários.

Seus programas, projetos, serviços e benefícios estão assim organizados:

- Proteção Social Básica – PSB
  - CRAS
  - Serviço de Convivência e Fortalecimento de Vínculos – SCFV
  - Benefícios Eventuais
  - BPC na Escola
- Proteção Social Especial – PSE
  - CREAS – Centro de Referência Especializado em Assistência Social

- CASA LAR MÃE CARIRA
- Base de Dados
  - CadÚnico
- Transferência de Renda
  - Bolsa Família / a partir de nov 2021-Programa Auxílio Brasil -PAB
  - Cartão Mais inclusão e Cartão
  - CMais Sergipe Pela Infância
  - Benefício de Prestação Continuada – BPC
- Programa de Qualificação Profissional

## **LEGISLAÇÃO E INSTRUMENTOS DE GESTÃO**

- ✓ Lei Orgânica de Assistência Social – LOAS, Lei nº 8.742, de 07 de dezembro de 1993. Brasília: Senado Federal, 1993.
- ✓ Lei 356.1997 - Cria o Fundo Municipal de Assistência Social-FMAS
- ✓ Lei nº 869.2017 - Conselho Municipal de Assistência Social - ALtera a Lei nº 809.2014
- ✓ Lei de Benefícios Eventuais
- ✓ Plano Municipal de Assistência Social elaborado para gestão de 2018 A 2021.
- ✓ Tipificação Nacional dos Serviços Socioassistenciais
- ✓ Norma Operacional Básica – NOB/SUAS, Resolução nº 33, de 12 de dezembro 2012. Brasília: CNAS, 2012.
- ✓ Padrões e parâmetros de qualidade para a oferta de serviços de Assistência Social
- ✓ Programas, projetos e ações de Assistência Social

A Assistência Social como Política Pública, visa a promoção humana, priorizando à atenção às famílias e seus membros, a partir do seu território de vivência, com prioridade àqueles com registros de fragilidades, vulnerabilidades e presença de vitimizações entre seus membros. Tem como perspectiva contribuir com o caráter preventivo de proteção social de modo a fortalecer laços e vínculos sociais de pertencimento entre seus membros e indivíduos, para que suas capacidades e qualidade de vida atentem para a concretização de direitos humanos e sociais.

A partir de 2005, a assistência social passa a ser organizada em todo o território nacional através de um sistema descentralizado e participativo – o SUAS, que estabelece dois níveis de proteção: proteção social básica e proteção social especial.

## **PROTEÇÃO SOCIAL BÁSICA**

Entende-se por proteção social básica – PSB o “conjunto de serviços, programas, projetos e benefícios da assistência social estruturados para prevenir situações de vulnerabilidade e risco social por meio do desenvolvimento de potencialidades e aquisições e do fortalecimento de vínculos familiares e comunitários” (2008: 42). Ela é ofertada principalmente no CRAS – Centro de Referência da Assistência Social.

---

### ***CRAS - CENTRO DE REFERÊNCIA DE ASSISTÊNCIA SOCIAL DE CARRA***

---

#### **IDENTIFICAÇÃO DA UNIDADE**

**Nome:** Centro de Referência de Assistência Social – CRAS VIVER MELHOR

**Endereço:** Rua Luiz Matos, SN, Bairro: Vila Nova

**Telefone:** (79) 9 9917 9674

**E-mail:** [cras.pmcarira@carira.se.gov.br](mailto:cras.pmcarira@carira.se.gov.br)

**Modalidade de trabalho:** Destinados aos usuários da assistência social, ou seja, à população em situação de vulnerabilidade social decorrente da pobreza, privação ou fragilização de vínculos afetivos. Os serviços e atividades visam prevenir as situações de risco, reforçar o principal papel da família como referência para cada um de seus integrantes e fortalecer seus vínculos internos e externos.

#### **APRESENTAÇÃO**

O CRAS - Centro apresenta seus resultados à Secretaria Municipal de Assistência e Desenvolvimento Social, do município de Carira-SE, este específico documento, que sistematiza de maneira sucinta, clara e objetiva, as ações e atividades desenvolvidas por este

equipamento socioassistencial, durante o ano 2021, com todas as particularidades encontradas neste contexto de início de gestão e pandemia, advinda do COVID.

A elaboração deste constructo, sucedeu-se pelo reconhecimento deste, como um instrumento, cabível a nossa competência, para subsídio, de relatório de gestão, bem como, constitui-se, como um instrumental de técnico, de grande relevância para o acompanhamento, controle e avaliação das ações e serviços, no qual cumpre a finalidade legal de apresentar a Administração Municipal, em atendimento a Lei Orgânica de Assistência Social (LOAS).

O Relatório pode ser examinado por órgãos ou Programas de Governo e está disponível no Centro de Referência de Assistência Social- CRAS “Viver Melhor”, no seu acervo documental, de forma transparente e de fácil acesso aos usuários, que desejam acompanhar e avaliar a execução desta política pública no município.

### **CONTEXTUALIZAÇÃO DA UNIDADE**

O Centro de Referência de Assistência Social – CRAS foi implantado em 01/07/2005 e está vinculado à Secretaria Municipal de Desenvolvimento Social – SMDS, e procede com a oferta de serviços socioassistenciais, no âmbito do SUAS: Proteção Social Básica, com as especificidades descritas abaixo:

- Serviço de Proteção e Atendimento às Famílias e Indivíduos (PAIF);
- Acolhida (Recepção, visitas domiciliares e entrevista)
- Atividades com Famílias (Individual e Coletiva)
- Atividades Comunitárias: Reuniões de Planejamento Participativas  
Palestras  
Campanhas Socioeducativas  
Eventos Comunitários
- Atividades de Inclusão Produtiva e Geração de Renda
- Encaminhamento, com acompanhamento, para benefícios e serviços socioassistenciais e demais políticas setoriais.

### **AÇÕES SOCIOASSISTENCIAIS**

Com o objetivo de prevenção e superação às vulnerabilidades identificadas no território de abrangência do CRAS Viver Melhor, diversas estratégias foram desenvolvidas. Os dados



abaixo correspondem às atividades realizadas pelo CRAS, no período de **Janeiro a Dezembro** de 2021.

<b>PRODUÇÃO CRAS</b>	
<b>NOVAS FAMÍLIAS INSERIDAS</b>	<b>Total</b>
<b>Quantidade</b>	28
<b>Situação de extrema pobreza</b>	22
<b>Beneficiárias do Programa Bolsa Família</b>	24
<b>Beneficiárias do PBF, em descumprimento de condicionalidades</b>	00
<b>Membros beneficiários do BPC</b>	02
<b>Crianças/adolescentes no SCFV</b>	05
<b>Famílias desligadas do PAIF, por superação de vulnerabilidade</b>	09
<b>ATENDIMENTOS INDIVIDUAIS</b>	
<b>Atendimento Psicossocial</b>	15
<b>Acompanhamento familiar</b>	101
<b>Atendimento/Orientação</b>	2014
<b>ATENDIMENTOS COLETIVOS</b>	
<b>CRAS Itinerante</b>	840
<b>Grupo de Família</b>	35
<b>Pessoas com deficiência participando dos grupos do PAIF</b>	05
<b>Grupo de Gestantes</b>	40
<b>Palestras</b>	30
<b>SCFV- Idosos</b>	33
<b>VISITAS</b>	
<b>Domiciliares rurais</b>	1000
<b>Domiciliares urbanas</b>	881
<b>Institucionais</b>	20
<b>ENCAMINHAMENTOS REALIZADOS</b>	
<b>Cartório</b>	235
<b>SAC</b>	00
<b>INSS</b>	52
<b>Programa Bolsa Família</b>	98
<b>Conselho Tutelar</b>	26
<b>CREAS</b>	05
<b>Educação</b>	02
<b>Habitação</b>	02
<b>Justiça</b>	07
<b>Passe Livre</b>	45
<b>CER IV</b>	03
<b>PSF/CAPS/NASF/Sec. Saúde</b>	07
<b>SMDS (Administrativo)</b>	150
<b>Outros</b>	00

<b>ENCAMINHAMENTOS <u>RECEBIDOS</u></b>	
<b>CREAS</b>	03
<b>Bolsa Família</b>	105
<b>Educação</b>	02
<b>Habitação</b>	01
<b>INSS</b>	05
<b>Justiça</b>	07
<b>PSF/CAPS/NASF</b>	25
<b>OUTROS</b>	39
<b>REUNIÕES</b>	
<b>Externas</b>	10
<b>Internas</b>	25
<b>ATIVIDADES INDIVIDUAIS</b>	
<b>Estudo de caso</b>	00
<b>Estudo de material</b>	04
<b>Formação</b>	14
<b>Planejamento de atividades</b>	48
<b>ELABORAÇÃO</b>	
<b>Evolução de cadastros</b>	2000
<b>Projeto</b>	02
<b>Relatórios Psicossociais</b>	05
<b>Outros</b>	02
<b>SISTEMATIZAÇÃO</b>	
<b>VOLUME DOS SERVIÇOS DE CONVIVÊNCIA E FORTALECIMENTOS DE VÍNCULOS</b>	
<b>QUANTIDADE</b>	
<b>Famílias participando regularmente de grupos no âmbito do PAIF</b>	35
<b>Crianças em Serviços de Convivência e Fortalecimentos de Vínculos Serviços para crianças até 6 anos</b>	30
<b>Crianças/ adolescentes em Serv. de Conv.e Fort. de Vínculos para crianças/adolescentes de 6 a 15 anos</b>	50
<b>Jovens em Serviços de Convivência e Fortalecimentos de Vínculos Serviços para jovens de 15 a 17 anos</b>	13
<b>Jovens e adultos em Serviços de Convivência e Fortalecimentos de Vínculos Serviços para jovens de 18 a 59 anos</b>	05
<b>Idosos em Serviços de Convivência e Fortalecimentos de Vínculos Serviços</b>	33
<b>Pessoas que participaram de palestras, oficinas e outras atividades coletivas de caráter não continuado</b>	1800
<b>Pessoas com deficiência participando dos Serviços de Convivência ou dos grupos do PAIF</b>	02
<b>INDICADOR</b>	
<b>UNIDADE</b>	
<b>Acompanhamento / Atendimento às famílias / Ano</b>	<b>CRAS VIVER MELHOR</b>
<b>700/3500</b>	<b>2050</b>

<b>SITUAÇÕES IDENTIFICADAS NO ANO DE 2021</b>	
<b>DESCRIÇÃO</b>	<b>Total</b>
Situações de negligência em relação a idosos	00
Situações de negligência em relação a crianças/adolescentes	15
Situações de negligência em relação a pessoas com deficiência	03
Situação de violência contra mulheres	00
Situação de violência contra crianças	00
Situação de violência contra idosos	00
Crianças e adolescentes fora da escola	01
Crianças e adolescentes em situação em situação de trabalho infantil	30
Indivíduos sem documentação civil/ 2º Via	03
Famílias em descumprimento de condicionalidades do Bolsa Família	00
Famílias não inseridas nos Programas/benefícios de transferência de renda	50
Famílias elegíveis cujo benefício foi suspenso e/ou cancelado	00
Famílias NÃO elegíveis por renda alta	20
Famílias em situação de insegurança alimentar (Cesta básica)	900
Demandas de Saúde	05
Demandas jurídicas	07
Demandas de provisão material (exceto alimentos) Ex: Auxílio aluguel, passagem, kit..	08
Jovens em situação de vulnerabilidade e risco social	05
Famílias encaminhadas para BPC	52
Famílias encaminhadas para Benefícios da Previdência Social	57
Famílias encaminhadas para Passe Livre Intermunicipal	45
Famílias encaminhadas para Passe Livre Interestadual	61
Famílias encaminhadas para USF	50
Problemas relacionados ao ambiente escolar	01
Problemas de Saúde Mental (Depressão, Transt. Ansiedade, entre outros)	20
Problemas de relacionamento familiar (Pais e filhos, outros)	25
Problemas de relacionamento social	30
Alcoolismo ou uso de outras drogas	15
Desemprego na família	900
Orientações sobre as atividades CRAS (SCFV, Produção Inclusiva, ...)	40
Famílias encaminhadas para Plantão Social (Carteira Idoso, CEMERF)	05
Busca de documentos outros municípios	10
Carteira do Idoso	89

Além destes serviços listados acima, outras atividades de caráter coletivo e individual foram realizados ao longo deste ano, para se obter um resultado qualitativo das ações realizadas, tais como: reuniões internas e externas, participação em audiência online, elaboração de instrumentais de trabalho, como relatórios, laudos, evoluções cadastrais, planejamentos, ofícios e dentre outros.

O CRAS Centro já cadastrou um total de 2050 famílias. Em média 1468 famílias foram acompanhadas diretamente e/ou indiretamente ao longo do ano pela equipe técnica do CRAS, nos diversos serviços ofertados.

### **ATIVIDADES COLETIVAS DESENVOLVIDAS NO CRAS**

O atendimento coletivo é feito mediante projetos específicos, que objetivam favorecer através das ações, o fortalecimento dos vínculos familiares e societários, identificando os diversos ciclos de vida e faixas etárias dos usuários, suas potencialidades, reconhecendo a importância da inclusão dos vários membros da família nas atividades desenvolvidas, obedecendo às diretrizes da Política de Assistência Social, que tem na matricialidade familiar, um dos seus eixos estruturantes. Os projetos executados no transcorrer deste ano de 2021 estão listados abaixo:

#### **Grupos PAIF - CRAS VIVER MELHOR**

##### **✓ Grupo de Família**

O objetivo é promover discussão sobre os assuntos cotidianos na vida dos integrantes, promover palestras informativas e momentos lúdicos.

##### **✓ Grupo de Mulheres**

O objetivo é promover a socialização entre as inúmeras mulheres, chefes de famílias, no qual através dos encontros presenciais, constroem laços de relacionamentos e troca de experiências, das atividades cotidianas com a sua família.

Os encontros são conduzidos semanalmente, por diferentes profissionais, que dentro das suas áreas de formação profissional, identificam, estimulam e reconhecem potencialidades dessas cidadãs, e despertam o papel de tais na transformação da sua história, empoderando-se como protagonista, sujeito de transformação social.

##### **✓ Grupo Geração de Amor**

É um grupo formado por indivíduos que encontram-se na terceira idade, no qual objetiva fortalecer os vínculos destes entre a família e sociedade, identificando potencialidades e vulnerabilidades, administrando tais, de maneira que ajude a contornar todos os desafios encontrados nesta fase de vida, sempre emponderando-os como sujeito de direitos e como subsídio para outros cidadãos de outras fases intergeracionais, pela vasta e ímpar experiência de vida.

## **Grupos de Serviço de Convivência e Fortalecimento de Vínculos (SCFV) do Território do CRAS Viver Melhor**

O serviço de convivência e fortalecimento de vínculos é, segundo a Tipificação Nacional de Serviços Socioassistenciais, um serviço realizado com grupos, organizado de modo a prevenir as situações de risco social, ampliar trocas culturais e de vivências, desenvolver o sentimento de pertença e de identidade, fortalecer vínculos e incentivar a socialização e a convivência comunitária.

Possui caráter preventivo, pautado na defesa dos direitos e desenvolvimento das capacidades e potencialidades de cada indivíduo, prevenindo situações de vulnerabilidade social.

Atualmente o CRAS conta com 01 núcleo na sede, com atividades presenciais iniciadas em meados de agosto, onde anteriormente, em virtude da pandemia esteve acompanhando os usuários, com atividades remotas.

Na zona urbana, acompanhamos durante dois dias semanais, no turno vespertino e matutino, em torno de 100 usuários, com diversas faixas etárias, onde encontram-se subsidiados no desenvolvimento de oficinas de música, atividade física e esporte.

No tangente a zona rural, acompanhamos de maneira remota, através da entrega domiciliar de atividades, um quantitativo aproximado de 150 pessoas, distribuídos entre os Povoados Massaranduba, Altos Verdes, Contendas, Assentamento Manoel Martins e Descoberto.

### **CRAS na comunidade**

Esta ação tem como objetivo: atender à comunidade referenciada pelo CRAS de forma dinâmica, garantindo maior acessibilidade e usufruto junto aos serviços que são ofertados nas diferentes áreas de atendimento ao público.

A execução deste serviço, permeia-se com algumas parcerias, entre a SMDS, equipe do CADÚNICO e Representantes da Sociedade Civil, outras políticas públicas e com ênfase para o associativismo.

Durante ensejo, prestamos atendimentos individualizados e alguns coletivos nas localidades de execução, onde trabalhamos na vertente da disseminação de orientações, bem como o efetuar de algumas intervenções sociais, mediante a vulnerabilidade identificada.

## **Cursos de Inclusão Produtiva**

Em parceria, com o Programa Ald Blanc, executado sob os cuidados da Secretaria Municipal de Educação, Esporte e Cultura, onde beneficiou alguns artistas da terra, que obtiveram sua renda comprometida neste contexto de pandemia, o governo federal criou um programa que favoreceu esta classe profissional, onde receberam um benefício e assim precisou reverter em oferta de serviço para a comunidade.

Aproveitando essa oferta, favorecemos um curso de inclusão produtiva, para 12 mulheres, acompanhadas pelo PAIF, no qual direcionamos através da equipe técnica a importância de tal, para o desenvolvimento da autonomia financeira do sujeito.

Destarte, no ano de 2021, favorecemos o curso profissional de mochilas de crochês, onde propôs para as beneficiárias, através de aulas práticas e teóricas, habilidades para a confecção de bolsas, que tanto iria favorecer o uso de tal recurso, no cotidiano destas, bem como seria um subsídio, para desenvolvimento de tal prática, como atividade profissionalizante de produção de renda, onde favorecia toda a família, ampliando a renda, com a venda destes recursos, visto a proximidade do verão, contribuindo para altas vendas.

## **PROJETOS SOCIAIS ELABORADOS E EXECUTADOS**

### **FORTALECENDO A IDENTIDADE CULTURAL**

O presente projeto social, fora elaborado objetivando favorecer a ascensão de práticas culturais, no período de pandemia, onde as pessoas encontravam-se em isolamento social, no período alusivo a comemoração da páscoa, a viabilidade de tal projeto social fora plausível e visível a sua contribuição, uma vez que este remontou a oferta de recursos materiais, que favoreceram a conservação de um traço cultural desta localidade, mesmo neste contexto tão atípico, onde valores haviam sido perdidos, e substituídos pelo medo e ausência de esperança em dias melhores.

### **NATAL ENCANTADO**

No período Natalino, em que as famílias carirenses estavam retornando de maneira gradativa os encontros presenciais, nasceu esta proposta interventiva, que objetivou fortalecer as rupturas ocasionadas no período de pandemia, onde muitos vínculos societários foram fragilizados e atividades culturais do município haviam sido esquecidas com a passagem dos anos.

O leque de propostas trazida, em tal, com a exposição de um show natalino, com o tema” A fábrica encantada do natal”, onde artistas da terra também expuseram seus talentos e

demos o apoio estrutural para a realização de uma feirinha, onde famílias realizaram vendas de itens alimentícios e artesanato.

Dentre as potencialidades favorecidas nesta ação, torna-se relevante pontuar, a contribuição deste na economia da cidade, uma vez que, proporcionou dentre tantas outras habilidades, o estímulo da autonomia econômica de famílias em situação de vulnerabilidade social, no qual despertou a autonomia financeira de muitos sujeitos, potencializando as suas habilidades profissionais, como uma profissão e perspectiva de fonte de renda familiar.

## **PRINCIPAIS ATIVIDADES REALIZADAS PELO CRAS VIVER MELHOR EM 2021: JANEIRO**

- ✓ Sensibilização preventiva, onde através de panfletagem pontuamos acerca da importância da saúde mental;

## **FEVEREIRO**

- ✓ Busca ativa, com estratégias visuais de receptividade, de crianças e adolescentes com faixa etária de 06 a 17 anos, para o SCFV, nos povoados (Altos Verdes, Contendas e Massaranduba);

## **MARÇO**

- ✓ Homenagem às mulheres em feira livre, com entrega de brinde simbólico e mensagem de empoderamento feminino;

## **ABRIL**

- ✓ Execução do Projeto Social: “Fortalecendo a Identidade Cultural”
- ✓ Carira no Combate à fome: Entrega de uma tonelada de batatas, advindas do PAA(Programa de Aquisição de alimentos);

## **MAIO**

- ✓ Adesivação e buzinação como combate ao abuso e exploração sexual;
- ✓ Intervenção, com a concessão de cesta alimentícia, aos artistas da terra, no período de três meses: Maio, Junho e Julho;
- ✓ Entrega de atividades remotas, com alusão ao dia das mães, juntamente com entrega de lembrancinha para tais, como estratégia de fortalecimento de afetividade com as beneficiárias dos programas sociais;
- ✓ Entrega de alimentos do PAA;

## **JUNHO**

- ✓ Entrega de cestas alimentícias aos artistas da Terra;
- ✓ Arraiá no pacotinho foi à maneira de levar aos nossos beneficiários neste contexto de pandemia, diversas comidas típicas e atividades remotas, como estratégias de comemorar os festejos juninos;
- ✓ Distribuição de alimentos advindos do PAA;
- ✓ Café da manhã na feira, durante abordagem junto ao CREAS, como medida de combate e enfrentamento ao trabalho infantil;

## **JULHO**

- ✓ CRAS itinerante nos Povoados; Altos Verdes, Santo Antonio, Lagoa Grande, Descoberto, São Carlos, Divisa, Três Tanques e Fazendinha;
- ✓ Serenata alusiva ao dia dos avós, aos integrantes do grupo de idosos e entrega de lembrança simbólica, como estreitamento dos laços, a esta classe que tanto foram privadas, neste contexto atípico;

## **AGOSTO**

- ✓ Mês da primeira Infância: “Família é base, compreensão e amizade”;
- ✓ CRAS itinerante nos Povoados: Bonfim e Cutias
- ✓ IX Conferência Municipal de Assistência Social: “Assistência Social: Direito do Povo e Dever do Estado, Com Financiamento Público, Para Enfrentar as Dificuldades e Garantir Proteção Social”;
- ✓ Retomada das atividades presenciais dos grupos do SCFV e PAIF;
- ✓ Ação em feira livre, em parceria ao CREAS, como sensibilização interventiva ao trabalho infantil;

## **SETEMBRO**

- ✓ Palestras educativas em postos de saúdes e espaços comunitários em prevenção ao suicídio;
- ✓ Carreata pelas ruas da cidade, encerrando as atividades alusivas ao setembro amarelo;

## **OUTUBRO**

- ✓ Passeio com idosos, atividade de lazer, em alusão ao dia do idoso;
- ✓ Chá temático “Chuva de Amor”, para as gestantes atendidas, com a oferta de: Conhecimento, lazer e kit gestante;
- ✓ Café da manhã e aula de zumba, como medida de prevenção à saúde ao outubro rosa;



- ✓ Tarde de diversão, com parque, pipoca e algodão-doce na praça pública, como comemoração ao dia das crianças;
- ✓ Parceria com o Governo do Estado com projeto habitacional: “Novo Lar”, sendo a busca ativa de beneficiários a 2ª etapa;

## NOVEMBRO

- ✓ Café da manhã da emancipação política, para todos os ciclistas do município e regiões circunvizinhas;
- ✓ Oficina de artesanato
- ✓ Confraternização do grupo de Família e Saber Viver
- ✓ Encerramento do curso de Renda Tenerife

## DEZEMBRO

- ✓ Elaboração do relatório de gestão
- ✓ Execução da 2ª fase, do projeto habitacional “Novo Lar”, com a descrição técnica de engenharia, dos domicílios contemplados;
- ✓ Entrega dos cartões “Mais Inclusão”, á algumas famílias contempladas com Programa Sergipe Pela Infância;
- ✓ Avaliação das atividades do ano;
- ✓ Execução do Projeto Social: “Natal Encantado”

### CRONOGRAMA CRAS Viver Melhor - 2021

TÉCNICO	TURNO	SEGUNDA	TERÇA	QUARTA	QUINTA	SEXTA
<b>MAÍRA</b>	MATUTINO	ATENDIMENTO/ ACOLHIDA	FOLGA	VISITA DOMICILIAR	VISITA DOMICILIAR	ATENDIMENTO/ REGISTROS/ EVOLUÇÕES
	VESPERTINO	VISITA DOMICILIAR	FOLGA	ATENDIMENTO/ REGISTROS/ EVOLUÇÕES	ATENDIMENTO/ REGISTROS/ EVOLUÇÕES	ATENDIMENTO/ REGISTROS/ EVOLUÇÕES
<b>MATHEUS</b>	MATUTINO	ATENDIMENTO/ REGISTROS/ EVOLUÇÕES	ATENDIMENTO/ ACOLHIDA	ATENDIMENTO/ REGISTROS/ EVOLUÇÕES	FOLGA	VISITA DOMICILIAR
	VESPERTINO	ATENDIMENTO/ REGISTROS/ EVOLUÇÕES	VISITA DOMICILIAR	VISITA DOMICILIAR	FOLGA	ATENDIMENTO/ REGISTROS/ EVOLUÇÕES
<b>ELANIE</b>	MATUTINO	FOLGA	VISITA DOMICILIAR	ATENDIMENTO/ REGISTROS/ EVOLUÇÕES	ATENDIMENTO/ ACOLHIDA	ATENDIMENTO/ ACOLHIDA
	VESPERTINO	FOLGA	ATENDIMENTO/ COORDENAÇÃO	ATENDIMENTO/ COORDENAÇÃO	ATENDIMENTO/ COORDENAÇÃO	ATENDIMENTO/ COORDENAÇÃO

**ÁREA DE ABRANGÊNCIA DO CRAS VIVER MELHOR**  
**ZONA URBANA**

<b>MATADOURO VELHO</b>
<b>RUA DE BAIXO</b>
<b>VILA NOVA</b>
<b>ZONA RURAL</b>
<b>POVOADO BONFIN</b>
<b>POVOADO TRÊS TANQUES</b>
<b>POVOADO BOA SORTE</b>
<b>POVOADO BEZERRA</b>
<b>POVOADO MACACOS</b>
<b>POVOADO CHICURUSSU</b>
<b>ASENTAMENTO CARLOS PRESTES</b>
<b>ASSENTAMENTO MANOEL MARTINS</b>
<b>ASSENTAMENTO JACINTO FERREIRA</b>
<b>POVOADO LAGOA VERDE</b>
<b>POVOADO PEDRA BRANCA</b>
<b>POVOADO JUÁ</b>
<b>POVOADO CUTIAS</b>
<b>POVOADO CARREIRO</b>
<b>POVOADO CAMPOS NOVOS</b>
<b>POVOADO MASSARANDUBA</b>
<b>POVOADO BAIXA DA LAMA</b>
<b>POVOADO PREÁ</b>
<b>POVOADO GAMELEIRO</b>
<b>POVOADO PULGAS</b>
<b>POVOADO ALTOS VERDES</b>
<b>POVOADO FAZENDINHA</b>
<b>POVOADO SANTO ANTONIO</b>
<b>POVOADO LOGRADOURO</b>
<b>POVOADO QUEIMADA DO MILHO</b>
<b>ASSENTAMENTO EDMILSON OLIVEIRA</b>
<b>ASSENTAMENTO ROSELI NUNES</b>
<b>POVOADO APARECIDA</b>
<b>POVOADO BAIXA DO GADO</b>
<b>POVOADO SÃO CRISTÓVÃO</b>
<b>POVOADO LAGOA GRANDE</b>
<b>POVOADO DESCOBERTO</b>
<b>POVOADO PERDIDOS</b>
<b>POVOADO CANDEAL</b>
<b>POVOADO DIVISA</b>
<b>POVOADO SÃO CARLOS</b>
<b>POVOADO SÃO PEDRO</b>
<b>POVOADO CONTENDAS</b>
<b>POVOADO LAGOA PIA</b>
<b>POVOADO MATADOURO NOVO</b>
<b>POVOADO SANTA MARIA</b>
<b>POVOADO FORTUNA</b>
<b>POVOADO SÃO JOAQUIN</b>

<b>POVOADO LAGOA DO MEIO</b>
<b>POVOADO BAIXA GRANDE</b>
<b>POVOADO OLHOS D'ÁGUA</b>
<b>POVOADO SACO TORTO</b>
<b>POVOADO TABUA</b>
<b>POVOADO BOA VISTA</b>
<b>POVOADO MANSINHA</b>

**ESPAÇO FÍSICO DA UNIDADE**

<b>NOME</b>	<b>QUANTIDADE</b>
Recepção	01
Sala de atendimento	02
Sala de grupo	02
Sala da coordenação/ administrativo	01
Almoxarifado	00
Cozinha	01
Dispensa	00
Banheiro	03
Lavanderia	00
Área externa	00

**RECURSOS HUMANOS**

<b>NOME</b>	<b>FUNÇÃO</b>	<b>ESCOLARIDADE</b>	<b>CARGA HORÁRIA</b>
<b>ELANIE COSTA BARRETO</b>	COORDENADORA	ESPECIALIZAÇÃO	30 HORAS
<b>MAÍRA OLIVEIRA DOS SANTOS</b>	ASSISTENTE SOCIAL	SUPERIOR COMPLETO	30 HORAS
<b>MATHEUS DE JESUS ALMEIDA</b>	PSICÓLOGO	ESPECIALIZAÇÃO INCOMPLETA	30 HORAS
<b>ANA CAROLINA ARISTIDIS VASCONCELOS</b>	PSICÓLOGA	ESPECIALIZAÇÃO INCOMPLETA	30 HORAS
<b>FAGNER GEORGE DIAS</b>	EDUCADOR SOCIAL	MÉDIO COMPLETO	40 HORAS
<b>ANA EVELI ALVES SANTANA</b>	RECEPCIONISTA	MÉDIO COMPLETO	40 HORAS
<b>JOSEFA DE</b>	AUX. SERVIÇOS	FUNDAMENTAL	40 HORAS

<b>SOUZA LIMA</b>	GERAIS	COMPLETO	
<b>CHALON AMADEU TORRES SILVA</b>	EDUCADOR SOCIAL	MÉDIO COMPLETO	40 HORAS
<b>CRISTIANO BARRETO COSTA</b>	MOTORISTA	MÉDIO COMPLETO	40 HORAS
<b>NATALIA SANCHES TAVARES</b>	ASSISTENTE SOCIAL	SUPERIOR COMPLETO	30 HORAS
<b>PATRÍCIA SANTOS DE JESUS FREITAS</b>	EDUCADOR SOCIAL	MÉDIO COMPLETO	40 HORAS
<b>EPTÁCIO BRITO DE OLIVEIRA</b>	EDUCADOR SOCIAL	MÉDIO COMPLETO	40 HORAS
<b>VALQUENEDIS ALMEIDA DOS SANTOS</b>	EDUCADOR SOCIAL	FUNDAMENTAL COMPLETO	40 HORAS

---

***SERVIÇO DE CONVIVÊNCIA E FORTALECIMENTO DE VÍNCULOS-SCFV***

---

**IDENTIFICAÇÃO DA UNIDADE**

**Nome:** Serviço de Convivência e Fortalecimento de Vínculos - SCFV

**Endereço da Coordenação Pedagógica:** Rua Luiz Matos, SN, Bairro Vila Nova,

**CEP:** 49.550.000 – Carira - SE

**Fone:** (79) 9 9917 9674

**E-mail:** scfv.pmcarira@carira.se.gov.br

<b><i>Núcleo</i></b>	<b>Endereço</b>	<b>CRAS de Referência</b>
<i>Carira</i>	Sede 1- Bairro Vila Nova Rua Luiz Matos, sn	CRAS Viver Melhor

**Modalidade de trabalho:** Destinado às crianças, adolescentes, jovens, usuários da faixa de 18 a 59 anos e idosos. O serviço de convivência e fortalecimento de vínculos é, segundo a Tipificação Nacional de Serviços Socioassistenciais, um serviço realizado com grupos,

organizado de modo a prevenir as situações de risco social, ampliar trocas culturais e de vivências, desenvolver o sentimento de pertença e de identidade, fortalecer vínculos e incentivar a socialização e a convivência comunitária.

## **APRESENTAÇÃO**

O Serviço de Convivência e Fortalecimento de Vínculos – SCFV, através dos CRAS, apresenta de maneira sintetizada as ações desenvolvidas ao longo de 2021.

O Relatório pode ser examinado por órgãos ou Programas de Governo e está disponível no Centros de Referência de Assistência Social - CRAS demonstrando aos cidadãos, de forma transparente, as ações e efeitos do trabalho desenvolvido pela equipe técnica.

## **CONTEXTUALIZAÇÃO DA UNIDADE**

Na Proteção Social Básica além da oferta do Serviço de Proteção e Atendimento Integral à Família (PAIF), oferta-se o Serviço de Convivência e Fortalecimento de Vínculos (SCFV), a fim de complementar o trabalho social com famílias e prevenir a ocorrência de situações de vulnerabilidade e risco social.

O Serviço de Convivência e Fortalecimento de Vínculos parte da concepção de que os ciclos de vida familiar tem estreita ligação com os ciclos de vida de desenvolvimento das pessoas que as compõem. Seu foco é a oferta de atividades de convivência e socialização, com intervenções no contexto de vulnerabilidades sociais, de modo a fortalecer vínculos e prevenir situações de exclusão e risco social.

O SCFV ocorre por meio do trabalho em grupos ou coletivos e organizam-se de modo a ampliar trocas culturais e de vivências, desenvolver o sentimento de pertença e de identidade, fortalecer vínculos familiares e incentivar a socialização e a convivência comunitária, de acordo com seu ciclo de vida, com o objetivo de:

- ✓ Assegurar espaços de convívio familiar e comunitário e o desenvolvimento de relações de afetividade e sociabilidade;
- ✓ Valorizar a cultura de famílias e comunidades locais pelo resgate de suas culturas e a promoção de vivências lúdicas;
- ✓ Desenvolver o sentimento de pertença e de identidade;
- ✓ Promover a socialização e convivência

Por meio:

- ✓ Da criação de espaços de reflexão sobre o papel das famílias na proteção de seus membros;
- ✓ Do estímulo e orientação dos usuários na construção e reconstrução de suas histórias e vivências individuais e coletivas, na família e no território;
- ✓ Da organização por percursos, conforme as especificidades dos ciclos de vida;
- ✓ Das trocas culturais e de vivências;
- ✓ Do incentivo a participação comunitária, a apropriação dos espaços públicos e o protagonismo no território.

Com a aprovação da Tipificação Nacional de Serviços Socioassistenciais, o SCFV foi organizado por faixa etária com o objetivo de prevenir possíveis situações de risco inerentes a cada ciclo de vida.

O SCFV está organizado nas seguintes faixas etárias:

- Crianças até 6 anos
- Crianças e Adolescentes de 6 a 15 anos
- Adolescentes e Jovens de 15 a 17 anos
- Usuários da faixa de 18 a 59 anos
- Idosos.

## **CARACTERIZAÇÃO DA UNIDADE**

O SCFV funciona na unidade do CRAS, onde são realizadas as atividades de todas as faixas etárias. Diante da Pandemia que estamos enfrentando e da redução significativa nos recursos, ainda não foi possível expandir o SCFV com a implementação de Núcleos nos territórios da Zona Rural.

## **ATIVIDADES DESENVOLVIDAS**

**JANEIRO**

<b>ATIVIDADE</b>	<b>METODOLOGIA</b>
<b>CAMPANHA</b>	<ul style="list-style-type: none"> <li>Foi realizada uma campanha alusiva ao janeiro branco que abrange o tema sobre a saúde mental. O Janeiro Branco tem o objetivo de chamar a atenção da humanidade para as questões e necessidades relacionadas à Saúde Mental e Emocional das pessoas e das instituições. Uma humanidade mais saudável pressupõe uma cultura da Saúde Mental no mundo.</li> <li>Panfletagem nas ruas da nossa cidade.</li> </ul>
<b>FEVEREIRO</b>	
<b>ATIVIDADE</b>	<b>METODOLOGIA</b>
<b>CARNAVAL</b>	<ul style="list-style-type: none"> <li>Foi feita visitas no interior com entrega de algumas atividades alusiva ao carnaval.</li> <li>Sáimos no ônibus fantasiado para os povoados Altos Verdes, Contendas e Assentamento Manoel Martins.</li> </ul>
<b>ESPORTE E LAZER</b>	<ul style="list-style-type: none"> <li>Desenvolver atividades de dança.</li> </ul>
<b>MARÇO</b>	
<b>ATIVIDADE</b>	<b>METODOLOGIA</b>
<b>HOMENAGEM</b>	<ul style="list-style-type: none"> <li>Uma homenagem ao dia das mulheres com entrega de algumas lembranças confeccionadas pelo o próprio SCFV.</li> </ul>
<b>ESPORTE E LAZER</b>	<ul style="list-style-type: none"> <li>Desenvolver atividades de dança, atividades física, futebol, futsal, queimado etc.</li> </ul>
<b>ABRIL</b>	
<b>ATIVIDADE</b>	<b>METODOLOGIA</b>
<b>BUSCA ATIVA E EVENTO</b>	<ul style="list-style-type: none"> <li>Foi feita uma busca ativa na qual também foi feito a entregue de ovos da pascoa para os usuários do SCFV e falado o verdadeiro significado da pascoa.</li> </ul>
<b>MAIO</b>	
<b>ATIVIDADE</b>	<b>METODOLOGIA</b>
<b>ENTREGA DE LEMBRANÇAS</b>	<ul style="list-style-type: none"> <li>Fizemos uma abordagem com as mulheres e entregamos uma lembrança e um kit de higiene por estarmos no momento de pandemia.</li> </ul>
<b>JUNHO</b>	
<b>ATIVIDADE</b>	<b>METODOLOGIA</b>
<b>FESTEJOS JUNINOS</b>	<ul style="list-style-type: none"> <li>Foram confeccionadas bolsas artesanais na qual foram utilizadas para fazer um kit de alimentação com comidas típicas para que fosse entregue nas casas dos usuários do SCFV.</li> </ul>
<b>JULHO</b>	
<b>ATIVIDADE</b>	<b>METODOLOGIA</b>
<b>NÃO OUVU</b>	<ul style="list-style-type: none"> <li>Devido ao aumento de casos do COVID-19 e o decreto no</li> </ul>

	município não foi realizada nenhuma atividade.
<b>AGOSTO</b>	
<b>ATIVIDADE</b>	<b>METODOLOGIA</b>
<b>REUNIÃO E OFICINAS</b>	<ul style="list-style-type: none"> <li>No mês de agosto a equipe do Serviço de Convivência e fortalecimento de vínculos teve uma reunião com o pessoal da saúde para a inclusão dos portadores de deficiência para a inclusão deles no serviço.</li> <li>Mês em que foram iniciadas as oficinas.</li> </ul>
<b>SETEMBRO</b>	
<b>ATIVIDADE</b>	<b>METODOLOGIA</b>
<b>BUSCA ATIVA E EVENTO</b>	<ul style="list-style-type: none"> <li>A equipe do Serviço de Convivência e Fortalecimento de Vínculos realizou uma busca ativa nas seguintes datas 08, 09 e 14 assim podendo dar a confirmação dos usuários que estão vinculados ao programa até o dia 20/09 nós dias da busca ativa fizemos a identificação das crianças, adolescentes e jovens que estão inclusos no serviço.</li> <li>No dia 16 foi realizado um evento com os adolescentes que estão inclusos no serviço, o evento foi voltado ao setembro Amarelo o mês da prevenção ao suicídio, podendo assim levar um pouco de conhecimento e cuidado para cada um.</li> </ul>
<b>CRONOGRAMA MENSAL</b>	<ul style="list-style-type: none"> <li>Na semana seguinte iniciamos o cronograma para a realização e produção das atividades que serão entregues aos usuários. Nos dias 24 e 25 tive o privilégio de participar do Encontro sergipano de coordenadores e trabalhadores do CRAS.</li> </ul>
<b>OUTUBRO</b>	
<b>ATIVIDADE</b>	<b>METODOLOGIA</b>
<b>MÊS DA CRIANÇA</b>	<ul style="list-style-type: none"> <li>Durante todo o mês foi trabalhado o dia da criança com confecção de brinquedos e brincadeiras em equipe e individual. Os facilitadores durante as oficinas desenvolveram, paralelamente, atividades como: . Oficina Pintura . Oficina Dança . Oficina de Cinema.</li> <li>A secretária de desenvolvimento social realizou um evento alusivo no dia 07 referente ao dia das crianças, onde todas as crianças tiveram a oportunidade de participar de uma tarde repleta de diversão e muitas brincadeiras.</li> </ul>



	<ul style="list-style-type: none"> <li>• O Serviço de convivência e fortalecimento de vínculos deu continuidade com a busca ativa na zona urbana para dar início às oficinas no CRAS, aproveitando a busca ativa foram feitas as entregas das lembrancinhas do dia das crianças.</li> <li>• Início das nossas oficinas onde já foram realizados quatro tipos de oficinas dentre elas dança, música e circuitos.</li> <li>• Na zona rural conseguimos realizas as entregas das lembrancinhas e também as entregas das atividades remotas referentes ao mês de agosto.</li> <li>• Realizamos também o contato com algumas pessoas portadoras de necessidades especiais para realizar a inclusão no serviço de convivência e fortalecimento de vínculos, assim podendo estar dando oportunidades a eles de estarem participando das oficinas e podemos estar adquirindo novos aprendizados.</li> </ul>
<b>NOVEMBRO</b>	
<b>ATIVIDADE</b>	<b>METODOLOGIA</b>
<b>OFICINAS DE INTERAÇÃO</b>	<ul style="list-style-type: none"> <li>• O Serviço de Convivência e fortalecimento de vínculos deu continuidade às oficinas com os usuários da zona urbana que estavam acontecendo todas as terças-feiras e quintas-feiras.</li> <li>• Usuários da zona rural estavam sendo acolhidos com as entregas de atividades remotas com referência ao respectivo mês, além das atividades sempre levávamos uma referência de datas comemorativas de acordo com cada mês, assim fazendo com que eles ficassem mais informados.</li> </ul>
<b>DEZEMBRO</b>	
<b>ATIVIDADE</b>	<b>METODOLOGIA</b>
<b>CONFRATERNIZAÇÃO, OFICINAS E ATIVIDADES.</b>	<ul style="list-style-type: none"> <li>• Integração entre os participantes do SCFV para confraternização de final de ano.</li> <li>• No mês de dezembro o Serviço de convivência e fortalecimento de vínculos deu continuidade as suas oficinas (dança, esportes e música), como dezembro é um mês bastante festivo devido às datas comemorativas que temos, ensinamos a eles um pouco de como surgiu o natal e o significado.</li> <li>• Aproveitamos também para incentivas às habilidades dos usuários com o artesanato, onde fizemos algumas aulas para aflorar a criatividade deles deixando-os livres para se expressar e para praticar o compartilhamento e empatia em grupo, as atividades utilizadas foram referentes ao natal.</li> <li>• Entregas de lembrancinhas natalinas para os usuários com as atividades que eles realizaram. No dia 23 tivemos o natal encantado onde todos os usuários que participam do serviço</li> </ul>

	<p>de convivência e fortalecimento de vínculos compareceram para prestigiar o evento incrível que tivemos.</p> <ul style="list-style-type: none"> <li>• As atividades que foram realizadas no mês de dezembro têm o intuito de mostrar a eles a importância de compartilhar, respeitar, dividir e ajudar os colegas.</li> </ul>
--	---

<b>DADOS DO SISC</b>			
<b>TERRITÓRIO</b>	<b>GRUPOS</b>	<b>USUÁRIOS</b>	<b>PRIORIDADES</b>
CRAS Viver Melhor	26	522	156

---

***PROGRAMA CRIANÇA FELIZ***

---

**Nome:** Programa Criança Feliz

**Endereço:** Rua Luiz Matos, SN, Bairro Vila Nova

**Telefone:** (79) 9 9917 9674

**E-mail:** criancafeliz.pmcara@carira.se.gov.br

**Modalidade de trabalho:** Tem como objetivo promover o desenvolvimento integral das crianças na primeira infância, considerando sua família e seu contexto social. Tem como público alvo gestantes, crianças até 3 anos inseridas no Cadastro Único e crianças até 6 anos que sejam beneficiadas pelo BPC (Benefício de Prestação Continuada).

**APRESENTAÇÃO**

A contemporaneidade é marcada por uma série de transformações sociais, que ocorrem de modo amplo e acelerado, abrindo novas possibilidades e configurações nas vivências e experiências tanto pessoais como sociais, comunitárias e familiares, uma complexa rede de relações cobre os antigos paradigmas socioculturais.

É nesta sociedade de contrastes que o PCF está inserido, como Programa que visa auxiliar na promoção do desenvolvimento humano desde a gestação até os 6 anos de idade, acompanhando famílias e estimulando o estreitamento de vínculos afetivos e societários.

## CONTEXTUALIZAÇÃO DA UNIDADE

O Programa Criança Feliz foi criado pelo governo federal brasileiro, instituído de acordo com o decreto nº 8.869, de 5 de Outubro de 2016. Foi revogado pelo decreto nº 9.579, de 22 de Janeiro de 2018 e está vinculado à Secretaria Municipal de Assistência Social – SMDS, especificamente, dentro do CRAS e procede com visitas domiciliares periódicas as quais atendem gestantes e crianças de 0 a 3 anos inscritos no CAD Único e crianças até 6 anos que sejam beneficiários do BPC (Benefício de Prestação Continuada).

Tem como principais atividades:

- Elaboração de atividades que estimulem os sentidos, bem como os vínculos afetivos e societários;
- Visitas domiciliares, onde é aplicada a metodologia do programa;
- Encaminhamento das famílias aos respectivos equipamentos socioassistenciais quando há necessidade.

## ESTRUTURA FÍSICA

O PCF funciona dentro do CRAS anexo a Secretaria Municipal de Desenvolvimento Social e conta com:

- 1 sala ampla com capacidade para 5 visitadoras e uma supervisora;

Os demais espaços são compartilhados com toda equipe do CRAS.

## RECURSOS HUMANOS

<b>NOME</b>	<b>FUNÇÃO</b>	<b>ESCOLARIDADE</b>	<b>CARGA HORÁRIA</b>
<i>Natalia Sanches Tavares</i>	<i>Supervisora</i>	<i>Assistente Social</i> <i>CRESS 4176</i>	<b>30 Horas</b>
<i>Andreia Alves dos Santos</i>	<i>Visitadora</i>	<i>Ensino Médio</i> <i>completo</i>	<b>40 Horas</b>
<i>Eptacio Brito de Oliveira</i>	<i>Visitador</i>	<i>Ensino Médio</i> <i>completo</i>	<b>40 Horas</b>

<i>Maria Eduarda Dias da Conceição</i>	<i>Visitadora</i>	<i>Ensino Médio completo</i>	<b>40 Horas</b>
<i>Paula Lorena Nascimento Santos</i>	<i>Visitadora</i>	<i>Licenciatura em Pedagogia</i>	<b>40 Horas</b>
<i>Patrícia Santos de Jesus Freitas</i>	<i>Visitadora</i>	<i>Ensino Médio completo</i>	<b>40 Horas</b>

### CRONOGRAMA DE HORÁRIOS

	<b>PROFISSIONAL</b>	<b>MANHÃ ATIVIDADE</b>	<b>TARDE ATIVIDADE</b>
<b>Segunda</b>	Andreia	Visita Domiciliar	Visita domiciliar
	Eptácio	Visita Domiciliar	Visita domiciliar
	Maria Eduarda	Visita Domiciliar	Visita domiciliar
	Paula Lorena	Visita Domiciliar	Visita domiciliar
	Patricia	Visita Domiciliar	Visita Domiciliar
	Natalia	Folga	Folga
<b>Terça</b>	Andreia	Visita Domiciliar	Visita domiciliar
	Eptácio	Visita Domiciliar	Visita domiciliar
	Maria Eduarda	Visita Domiciliar	Visita Domiciliar
	Paula Lorena	Visita Domiciliar	Visita domiciliar
	Patricia	Visita Domiciliar	Visita Domiciliar
	Natalia	Realização de ecaminhamentos	Planejamento
<b>Quarta</b>	Andreia	Visita Domiciliar	Visita domiciliar
	Eptácio	Visita Domiciliar	Visita domiciliar
	Maria Eduarda	Atendimento	Atendimento
	Paula Lorena	Visita Domiciliar	Visita domiciliar
	Patrícia	Visita Domiciliar	Visita Domiciliar

	Natalia	Coordenação	Coordenação
<b>Quinta</b>	Andreia	Visita Domiciliar	Visita domiciliar
	Eptácio	Visita Domiciliar	Visita domiciliar
	Maria Eduarda	Atendimento	Atendimento
	Paula Lorena	Visita Domiciliar	Visita domiciliar
	Patrícia	Visita Domiciliar	Visita Domiciliar
	Natalia	Alimentar o sistema	Coordenação
<b>Sexta</b>	Andreia	Visita Domiciliar	Visita domiciliar
	Eptácio	Visita Domiciliar	Visita domiciliar
	Maria Eduarda	Atendimento	Atendimento
	Paula Lorena	Visita Domiciliar	Visita domiciliar
	Patrícia	Visita Domiciliar	Visita Domiciliar
	Natalia	Folga	Folga

### **TERRITÓRIO DE ABRANGÊNCIA PCF**

O PCF atende todo o território do município de Carira, desde a zona urbana a zona rural, sendo distribuídos da seguinte forma:

- ✓ Zona urbana: Matadouro Velho, Rua de Baixo, Vila Nova, Matadouro Novo, Centro.
- ✓ Zona Rural: Contendas, Altos Verdes, Fazendinha, Descoberto, Divisa, Manoel Martins, Jascinto Ferreira, Massaranduba, Lagoa Verde, Saco Torto, Lagoa Pia, Gameleiro, Lagoa Grande, Lagoa do Meio, Perdidos, Baixa Grande.

### **AÇÕES SOCIOASSISTENCIAIS**

O Programa Criança Feliz é um programa do governo federal que tem como objetivo promover o desenvolvimento humano a partir do apoio e do acompanhamento infantil integral na primeira infância, apoiar gestantes e a família na preparação para o nascimento e nos cuidados perinatais, colaborar no exercício da parentalidade, fortalecendo os vínculos e o papel das famílias para o desenvolvimento da função de cuidado, proteção e educação de crianças

com faixa etária até 6 anos de idade, bem como mediar acesso de gestantes e das crianças às políticas públicas que necessite.

As visitas domiciliares obedecem a periodicidade de acordo com a **portaria 664 de 2 de Setembro de 2021** a qual dispõe:

Art, 17. Os beneficiários do Programa, contemplados na meta física aceita, deverão receber visitas domiciliares, observada a metodologia do Programa e a seguinte periodicidade mínima:

I – 02 (duas) visitas domiciliares por mês para gestantes e suas famílias beneficiárias do Programa;

II – 04 (quatro) visitas por mês para crianças de 0(zero) a 36 (trinta e seis) meses e suas famílias beneficiárias do Programa;

III – 02 (duas) visitas por mês para crianças de 37 (trinta e sete) a 72 (setenta e dois) meses e suas famílias beneficiárias do programa e que recebem o Benefício de Prestação Continuada – BPC;

IV – 02 (duas) visitas por mês para crianças de 0 (zero) a 72 (setenta e dois) meses afastadas do convívio familiar, conforme art. 2º inciso III; e

V – 02 (duas) visitas por mês para crianças de 37 (trinta e sete) a 72 (setenta e dois) meses e suas famílias que perderam ao menos um de seus responsáveis familiares durante o período de Emergência em Saúde Pública de Importância Nacional (ESPIN) ecorrente da Covid-19.

<b>PCF - ANO 2021 (anual)</b>	
<b>QUANTITATIVO DE BENEFICIÁRIOS</b>	<b>Total</b>
<b>QUANTIDADE DE INSERÇÕES</b>	80
<b>QUANTIDADE DE DESLIGAMENTOS</b>	-
<b>GESTANTES ATENDIDAS DURANTE O ANO</b>	33
<b>CRIANÇAS DE 0 A 3 ANOS ATENDIDAS DURANTE O ANO</b>	182
<b>CRIANÇAS ATÉ 6 ANOS (BPC) ATENDIDAS DURANTE O ANO</b>	1
<b>VISITAS</b>	
<b>TOTAL DE VISITAS DOMICILIARES</b>	4870
<b>VISITAS NA ÁREA URBANAS</b>	870
<b>VISITAS NA ÁREA RURAL</b>	4000
<b>ENCAMINHAMENTOS REALIZADOS</b>	
<b>CRAS</b>	30
<b>Outros</b>	0
<b>ENCAMINHAMENTOS RECEBIDOS</b>	
<b>CRAS</b>	14
<b>Outros</b>	0

<b>REUNIÕES</b>		
<b>Externas</b>		15
<b>Internas</b>		42
<b>ATIVIDADES INDIVIDUAIS</b>		
<b>Estudo de material</b>		2
<b>Formação</b>		2
<b>Planejamento de atividades</b>		2
<b>INDICADOR</b>	<b>META</b>	<b>UNIDADE</b>
Acompanhamento / Atendimento às famílias / Ano	150	150

---

***CENTRO DE REFERÊNCIA ESPECIALIZADO DE ASSISTÊNCIA SOCIAL – CREAS***

---

**Nome:** Centro de Referência Especializado de Assistência Social – CREAS

**Endereço:** Rua Luiz Matos, SN, Bairro Vila Nova

**Telefone:** (79) 9 9917 9674

**E-mail:** creas.pmcarira@carira.se.gov.br

**Modalidade de trabalho:** Rotinas diárias com a comunidade, trabalhando com demandas provenientes da rede socioassistencial e/ou demanda espontânea, com especificidade em casos de violação de direitos e com público variado (crianças e adolescentes, idosos, pessoas com deficiência, mulheres e famílias).

### **APRESENTAÇÃO**

A contemporaneidade é marcada por uma série de transformações sociais, que ocorrem de modo amplo e acelerado, abrindo novas possibilidades e configurações nas vivências e experiências tanto pessoais como sociais, comunitárias e familiares, uma complexa rede de relações cobre os antigos paradigmas socioculturais.

É nesta sociedade de contrastes que o CREAS está inserido, como espaço público de acolhimento, apoio e compreensão da sociedade e suas nuances, lidando com circunstâncias adversas geradas pela violação de direitos.

### **CONTEXTUALIZAÇÃO DA UNIDADE**

O Centro de Referência Especializado de Assistência Social – CREAS foi implantado em 14 de Abril de 2014, e está vinculado à Secretaria Municipal de Assistência Social – SMDS, e procede com a oferta de serviços socioassistenciais, no âmbito do SUAS: Proteção Social Especial de Média Complexidade, com as especificidades descritas abaixo:

- Serviço de Proteção e Atendimento Especializado a Famílias e Indivíduos (PAEFI);
- Serviço Especializado em Abordagem Social;
- Serviço de Proteção Social a Adolescentes em Cumprimento de Medida Socioeducativa de Liberdade Assistida (LA), e de Prestação de Serviços à Comunidade (PSC);
- Serviço de Proteção Social Especial para Pessoas com Deficiência, Idosas e suas Famílias;
- Serviço Especializado para Pessoas em Situação de Rua.

### ESTRUTURA FÍSICA

O CREAS funciona em prédio próprio, sua estrutura física se organiza da seguinte maneira:

- 1 sala de recepção com capacidade para 9 pessoas sentadas;
- 1 sala para atividades grupais com capacidade para 20 pessoas sentadas;
- 1 cozinha;
- 2 sanitários;
- 2 salas de atendimento técnico;
- 1 sala de administração e coordenação;
- 1 almoxarifado;
- Ampla área externa (em frente);
- Área de serviço.

### RECURSOS HUMANOS

NOME	FUNÇÃO	ESCOLARIDADE	CARGA HORÁRIA
<i>Chrisleide Oliveira Rodrigues Silva</i>	<i>Coordenadora</i>	<i>Psicóloga</i> <i>CRP-19/000986</i>	<i>30 Horas</i>
<i>Glaydy Kelly dos Santos Oliveira</i>	<i>Técnica Municipal –</i> <i>Nível Superior</i>	<i>Assistente Social</i> <i>CRESS 4156-18º</i> <i>região</i>	<i>30 Horas</i>
<i>Luã Matheus Dultra Sales</i>	<i>Técnico Municipal –</i>	<i>Advogado</i>	<i>20 Horas</i>



	<i>Nível Superior</i>	<i>OAB/SE 12.658</i>	
<b><i>Monica de Lima Farinha</i></b>	<i>Assistente Administrativa</i>	<i>Ensino Médio Completo</i>	<b><i>40 Horas</i></b>
<b><i>Thainá da Silva Santos</i></b>	<i>Educadora Social - ABORDAGEM</i>	<i>Ensino Médio completo</i>	<b><i>40 Horas</i></b>
<b><i>Leonardo Soares dos Santos</i></b>	<i>Educador Social - ABORDAGEM</i>	<i>Ensino Médio completo</i>	<b><i>40 Horas</i></b>
<b><i>Maria Neuza Fonseca Isidoro</i></b>	<i>Auxiliar de Serviços Gerais</i>	<i>Ensino Médio completo</i>	<b><i>40 Horas</i></b>
<b><i>Jeferson Santos da Silva</i></b>	<i>Técnico Municipal – Nível Superior</i>	<i>Psicólogo CRP-19/004265</i>	<b><i>30 Horas</i></b>

### CRONOGRAMA DE HORÁRIOS

	<b>PROFISSIONAL</b>	<b>MANHÃ ATIVIDADE</b>	<b>TARDE ATIVIDADE</b>
<b>Segunda</b>	Glaydy	–	–
	Luã Matheus	–	–
	Jeferson	Atendimento	Atendimento
	Chrisleide	Coordenação	Coordenação
<b>Terça</b>	Glaydy	Atendimento	Atendimento
	Luã Matheus	–	–
	Jeferson	–	–
	Chrisleide	Coordenação	Coordenação
<b>Quarta</b>	Glaydy	–	–
	Luã Matheus	–	–
	Jeferson	Atendimento	Visita Domiciliar
	Chrisleide	Coordenação	Coordenação
<b>Quinta</b>	Glaydy	Visita Domiciliar	Reunião Interna e Estudo de Caso
	Luã Matheus	–	Atendimento
	Jeferson	Atendimento	Reunião Interna e Estudo de Caso
	Chrisleide	Coordenação	Reunião Interna e Estudo de Caso
<b>Sexta</b>	Glaydy	Atendimento	Atendimento
	Luã Matheus	Visita Domiciliar	Atendimento
	Jeferson	–	–
	Chrisleide	–	–

## TERRITÓRIO DE ABRANGÊNCIA CREAS

O CREAS é uma unidade central na qual atende todo o território do município de Carira, desde a zona urbana a zona rural.

### AÇÕES SOCIOASSISTENCIAIS

Com o intuito de instrumentalizar a gestão, o monitoramento e a avaliação do trabalho social do CREAS. No que diz respeito, particularmente, aos registros de acompanhamento familiar, é imprescindível manter registros de frequência (tanto profissional quanto dos usuários), permanência, desligamento e atividades desenvolvidas, bem como anamnese sociofamiliar, evolução, encaminhamentos para rede, termos de parcerias, formulário de abordagem de rua, entrevista escolar, relatórios internos e relatórios sociais, entre outros. Os registros devem ser realizados por meio de instrumentais que permitam armazenar um conjunto de informações pertinentes ao trabalho social desenvolvido, tais como: ações realizadas, situações atendidas, instrumentos, métodos e procedimentos adotados, encaminhamentos realizados e resultados atingidos. Os registros e fluxos de informação serão organizados de forma padronizada e informatizada, com o intuito de agilizar e otimizar o processo de gestão, monitoramento e avaliação. O registro e acesso às informações observarão a questão ética e sigilo profissional, considerando, inclusive, as orientações dos códigos de ética dos conselhos de categoria profissional.

<b>CREAS - ANO 2021 (anual)</b>	
<b>NOVAS FAMÍLIAS INSERIDAS</b>	<b>Total</b>
<b>Quantidade</b>	76
<b>Situação de extrema pobreza</b>	15
<b>Beneficiárias do Programa Bolsa Família</b>	53
<b>Beneficiárias do PBF, em descumprimento de condicionalidades</b>	-
<b>Membros beneficiários do BPC</b>	08
<b>Crianças/adolescentes no SCFV</b>	07
<b>ATENDIMENTOS INDIVIDUAIS</b>	
<b>Atendimento Psicossocial</b>	91
<b>Atendimento/Orientação</b>	150
<b>VISITAS</b>	
<b>Domiciliares rurais</b>	116
<b>Domiciliares urbanas</b>	67
<b>Institucionais</b>	50
<b>ENCAMINHAMENTOS REALIZADOS</b>	
<b>Cartório</b>	-
<b>SAC</b>	-

INSS	-
Programa Bolsa Família	-
Conselho Tutelar	-
CRAS	15
Educação	06
Habitação	-
Justiça	-
Passé Livre	-
Plantão social (Carteira do Idoso, CEMERF)	-
PSF/CAPS/NASF/Sec. Saúde	10
SEMAS (Administrativo)	-
Outros	-
<b>ENCAMINHAMENTOS <i>RECEBIDOS</i></b>	
CRAS	03
Bolsa Família	-
Educação	-
Habitação	-
INSS	-
Justiça	-
PSF/CAPS/NASF	-
Outros	-
<b>REUNIÕES</b>	
Externas	12
Internas	30
<b>ATIVIDADES INDIVIDUAIS</b>	
Estudo de material	-
Formação	05
Planejamento de atividades	08
<b>ELABORAÇÃO</b>	
Evolução de cadastros	76
Projeto	12
Relatórios Psicossociais	30
Outros	-

<b>INDICADOR</b>	<b>META</b>	<b>UNIDADE</b>
<b>Acompanhamento / Atendimento às famílias / Ano</b>	<b>50</b>	<b>76</b>

### **ATIVIDADES COLETIVAS DESENVOLVIDAS NO CREAS**

#### **✓ Campanha Maio Laranja**

A campanha do maio laranja visa dar visibilidade do combate ao abuso e à exploração sexual infantil no Brasil. Campanha coordenada nacionalmente para conscientização e efetivação de políticas voltadas para a infância e adolescência. No âmbito municipal foi realizado panfletagem e carreta para abrir a campanha. No intuito de levar maiores informações foi usado os meios de comunicação em parceria com a secretaria de comunicação,

para a promoção de lives sobre o assunto. Ainda, com o intuito de ampliar o alcance, foi levado o tema para discussão em rádio. De modo que a ação da campanha no município objetivou a conscientização da população local sobre o tema; o incentivo para envolvimento da sociedade nas políticas voltadas para infância no município; incentivar as denúncias de casos.

#### ✓ **Campanha Agosto Lilás**

“Agosto Lilás” é uma campanha de enfrentamento à violência doméstica e familiar contra a mulher, com objetivo de intensificar a divulgação da Lei Maria da Penha, sensibilizar e conscientizar a sociedade sobre o necessário fim da violência contra a mulher, divulgar os serviços especializados da rede de atendimento à mulher em situação de violência e os mecanismos de denúncia existentes. Assim, algumas atividades foram desenvolvidas pelo CREAS em alusão ao agosto lilás. Foram gravados vídeos para publicação nas redes, no quais traziam um abordagem jurídica e psicológica; Informações sobre a Lei Maria da Penha, sobre sua importância, foram divulgadas, principalmente, para conscientização das mulheres do município; Também informações sobre os efeitos psicológicos e comportamentais que podem ser desenvolvidos por causa da violência doméstica. Ainda no CREAS foi promovido um grupo de mulheres para tratar da temática e ver como elas percebiam a violência. Pois, assim, é um modo do serviço socioassistencial, especialmente na proteção social de média complexidade, aprimorar para melhor apoiar e ajudar essas mulheres. O intuito do grupo também foi o de construir uma rede de apoio entre as próprias mulheres, para que assim seja desenvolvida sua autonomia e dignidade como sujeitos de direitos.

#### ✓ **Ação de Combate ao Trabalho Infantil**

O trabalho infantil é qualquer forma de trabalho que seja realizado por crianças e adolescentes abaixo da idade mínima permitida pela legislação do país em questão. De acordo com a legislação brasileira, o trabalho infantil é ilegal até os 16 anos. Tentando levar informações sobre os prejuízos educacionais, psíquicos e sociais que podem acometer crianças em situação de trabalho infantil. Para tal, foi realizada ações na feira livre do município ao longo dos meses de junho e julho, fazendo questionários e dialogando com a população. Aproveitou-se também para estabelecer um contato com as crianças e adolescentes que trabalham no carregamento de feiras, principal público para nossa abordagem. E para incentivar os jovens, que viam o emprego como única fonte de renda, foi levado informações sobre o Programa Jovem Aprendiz, que conta com regras específicas de

condições de trabalho para menores de idade, além da educação regular e da inserção na instrução técnica serem premissas passíveis de fiscalização e punição em casos irregulares, que permite o início das atividades a partir dos 14 anos. O que ajudou a manter um diálogo e captar alguns jovens. Tal ação também foi para dar visibilidade ao papel do CREAS no município como uma, dentre outras, atribuições do CREAS.

#### ✓ **Campanha do Setembro Amarelo**

Em conjunto com a Secretária da Saúde e com o CRAS, o CREAS colaborou para a construção da Campanha do Setembro Amarelo. Desenvolvendo atividades e palestras pelos postos de saúde espalhados pelo município. A temática da suicídio se mostra importante uma vez que aparece constantemente em usuários atendidos pelo serviço. Estabelecer uma ponte com a Saúde serve para mostrar como muitas das vezes os serviços estão interligados até pelos próprios usuários que frequentam os serviços. Foram feitos adesivos e panfletos distribuídos ao longo das palestras e atividades.

#### ✓ **Campanha do Outubro Rosa**

A data é celebrada anualmente, com o objetivo de compartilhar informações e promover a conscientização sobre o câncer de mama; proporcionar maior acesso aos serviços de diagnóstico e de tratamento e contribuir para a redução da mortalidade. O CREAS e o CRAS em conjunto promoveram uma ação de prevenção e combate ao câncer de mama. Foi ofertado para as usuárias um café da manhã nas dependências do CRAS. Além do fato de serem desenvolvidas atividades recreativas para o bem-estar das usuárias, como aulas de zumba. Aproveitou-se para passar informações relacionadas a doença, ao modo de prevenção e a melhor forma de combatê-la.

### **ATIVIDADES COLETIVAS DESENVOLVIDAS NO CREAS**

#### ✓ **Janeiro Branco**

Segundo a Organização Mundial da Saúde (OMS), o termo saúde mental está relacionado à forma como uma pessoa reage às exigências, desafios e mudanças da vida e o modo como harmoniza suas ideias e emoções. Diante disso, foi promovida uma ação com a finalidade de sensibilizar a população quanto a importância dos cuidados com a saúde mental, foi realizada na feira livre de Carira e teve a participação da Secretaria de Desenvolvimento

Social, CRAS, CREAS, PCF e CAPS. Na ocasião houve abordagem para panfletagem e mensagens de apoio a população.

#### ✓ **Ação de Carnaval (Fevereiro)**

Atividade que tem por objetivo estreitar os vínculos comunitários e afetivos das famílias acompanhadas pelos equipamentos socioassistenciais. Foi realizada durante uma semana atividades em povoados assistidos, onde foi ofertado aulas de dança para a comunidade, assim como um kit com guloseimas, sempre obedecendo as normas estipuladas pelo Ministério da Saúde para o enfrentamento e prevenção da Covid-19.

Tais ações contaram com a participação do CRAS, CREAS, SCFV, SMDS e PCF.

#### ✓ **Ação da Páscoa (Março)**

Com o objetivo de manter os laços com os usuários e beneficiários dos programas sociais, foi promovida uma atividade remota sobre a páscoa e no ato da entrega das atividades, foi realizada a distribuição de ovos de páscoa.

#### ✓ **Campanha Faça Bonito (Maio)**

O dia 18 de Maio – “Dia Nacional de Combate ao Abuso e à Exploração Sexual de Crianças e Adolescentes”, instituído pela Lei Federal 9.970/00, é uma conquista que demarca as lutas pelos Direitos Humanos de Crianças e Adolescentes no território brasileiro e que já alcançou muitos municípios do nosso país.

Diante de tamanha importância da data em questão, o CREAS do município de Carira desenvolveu uma ação em conjunto com a SMDS, CRAS, SCFV e PCF, com o objetivo de conscientizar a população a denunciar os casos de violência e exploração sexual de crianças e adolescentes, a ação teve um momento de adesivagem de carros e portas de comércios com informações e canais de denúncias, concluindo com uma carreata pelas ruas do município.

#### ✓ **Ação dos Festejos Juninos (Junho)**

Durante o mês de Junho são comemorados os festejos juninos e diante disso a SMDS juntamente como CRAS, CREAS, SCFV e PCF, desenvolveram atividades para os beneficiários dos programas sociais e entregou um kit com comidas típicas da época aos mesmos, com o objetivo de manter as tradições que a data representa, estreitando vínculos familiares e comunitários.

### ✓ **Agosto é o mês da Primeira Infância**

No mês de Agosto o PCF realizou a ação “Agosto é o mês da primeira Infância: Família é base, compreensão e amizade”. A qual foi desenvolvida em duas tardes no CRAS, no dia 24/08 foi tratado o tema: “A importância da contação de história no desenvolvimento infantil” e no dia 25/08: “O impacto da desestrutura familiar no futuro da criança”. O público alvo foi mães e crianças, beneficiárias do Programa Criança Feliz.

A ação teve como objetivo estimular e resgatar a contação de história no cotidiano das famílias, estreitando laços entre cuidador e criança, instigando o imaginário infantil, assim como orientar as mães e cuidadores sobre a importância de manter um lar harmonioso para que a criança não tenha consequências futuras de um lar desestruturado. Na ocasião foi distribuído um livrinho com espaços para as crianças concluírem a historinha.

### ✓ **Ações do mês de Outubro**

Tarde no parque, pipoca e algodão doce, foi uma iniciativa da SMDS e teve a participação do CRAS, CREAS, SCFV e PCF. O objetivo foi promover uma tarde de diversão para as crianças da população Carirense.

Chá temático: “chuva de amor” para gestantes beneficiárias do PCF e acompanhadas pelo PAIF, foi uma ação conjunta entre SMDS, CRAS e PCF, teve como objetivo promover interação e sensibilizar as gestantes a dar a importância devida ao período gestacional. Na ocasião foram entregues kits natalidade, contendo itens necessários para o puerpério.

Café da manhã em alusão ao Outubro Rosa, seguido de um aula de zumba com o objetivo de estimular a prática de atividades física às usuárias dos serviços socioassistenciais.

### ✓ **Novembro**

Café da manhã da emancipação política de Carira, ofertado aos ciclistas do município, ação em parceria com Secretaria Municipal de Educação, CRAS, CREAS, SCFV e PCF.

### ✓ **Dezembro**

Natal Encantado, uma ação da SMDS e, parceria com CRAS, CREAS, SCFV e PCF, com objetivo de resgatar a cultura natalina do município, houve feirinha de comidas e artesanatos, no qual se deu a oportunidade a pequenos empreendedores do município de mostrar e vender seus produtos, gerando renda a essas famílias.

A ação contou com shows e entregas de presentes a todas as crianças do município.

---

*CASA LAR MÃE CARIRA*

---

**Nome:** Casa lar “Mãe Carira”

**Endereço:** Rua Antônio Machado Feitosa, nº 66, Bairro Centro.

**Telefone:** (79) 9 8136 8069

**E-mail:** [casalar.carira@carira.se.gov.br](mailto:casalar.carira@carira.se.gov.br)

**Modalidade de trabalho:** Atendimento em unidade institucional semelhante a uma residência, destinada ao atendimento de grupos de até 20 crianças /ou adolescentes. Nessa unidade é indicado que os educadores/cuidadores trabalhem em turnos fixos diários, a fim de garantir estabilidade das tarefas de rotina diárias, referência e previsibilidade no contato com as crianças e adolescentes. Poderá contar com espaço específico para acolhimento imediato e emergencial, com profissionais preparados para receber a criança/adolescente, em qualquer horário do dia ou da noite, enquanto se realiza um estudo diagnóstico detalhado de cada situação para os encaminhamentos necessários.

## **APRESENTAÇÃO**

A Instituição de Acolhimento para Crianças e Adolescentes Casa Lar “Mãe Carira” integram os Serviços de Alta Complexidade do Sistema Único de Assistência Social (SUAS), O Serviço de Acolhimento provisório oferecido em unidades residenciais, com capacidade de 10 crianças e adolescentes, nas quais pelo menos uma pessoa ou casal trabalha como educador/cuidador residente – prestando cuidados a um grupo de crianças e adolescentes



afastados do convívio familiar por meio de medida protetiva de abrigo ( ECA, Art. 101), em função de abandono ou cujas famílias ou responsáveis encontrem-se temporariamente impossibilitados de cumprir sua função de cuidado e proteção, até que seja viabilizado o retorno ao convívio com a família de origem ou, na sua impossibilidade, encaminhamento para família substituta. Público alvo é composto por crianças e adolescentes de 0 a 18 anos sob medida protetiva.

### **CONTEXTUALIZAÇÃO DA UNIDADE**

A Casa Lar “Mãe Carira”, foi implantado 03/11/2014 e está vinculado à Secretaria Municipal de Assistência Social – SMDS, e procede com a oferta de serviços sócio assistenciais, no âmbito da SUAS: Proteção Social Especial de Alta Complexidade, com as especificidades descritas abaixo:

- Acolhimento e Acompanhamento familiar;
- Estudo Diagnóstico Pós Acolhimento;
- Plano de Atendimento Individual (PIA);
- Encaminhamentos a toda rede municipal.
- Reuniões com a equipe técnica, CREAS, CRAS, Conselho Tutelar, Ministério

Público, CIJ e Poder Judiciário.

### **ESTRUTURA FÍSICA**

A Casa Lar funciona em prédio alugado, sua estrutura física se organiza da seguinte maneira:

- 1 Garagem;
- 1 Sala;
- 1 Área de Ventilação;
- 3 Quartos;
- 1 Cozinha;
- 1 Banheiro;
- Quintal;
- Área de serviço.

### **RECURSOS HUMANOS**

<b>NOME</b>	<b>FUNÇÃO</b>	<b>ESCOLARIDADE</b>	<b>CARGA HORÁRIA</b>
<i>Juscileide dos Santos Bispo</i>	<i>Coordenadora</i>	<i>Ensino Médio Completo</i>	<i>40 Horas</i>
<i>Glaydy Kelly dos Santos Oliveira</i>	<i>Assistente Social</i>	<i>Nível Superior</i>	<i>10 Horas</i>
<i>Chrisleide Oliveira Rodrigues da Silva</i>	<i>Psicóloga</i>	<i>Nível Superior</i>	<i>10 Horas</i>
<i>Givaneide Maria da Costa Almeida</i>	<i>Cuidadora</i>	<i>Ensino Médio Incompleto</i>	<i>40 Horas</i>
<i>Elizangela Pereira da Hora</i>	<i>Cuidadora</i>	<i>Ensino Médio completo</i>	<i>40 Horas</i>
<i>Gilvanete Alves Costa</i>	<i>Cuidadora</i>	<i>Ensino Fundamental Completo</i>	<i>40 Horas</i>
<i>Maria Renicelma S. Santos</i>	<i>Cuidadora</i>	<i>Ensino Médio completo</i>	<i>40 Horas</i>
<i>Maria das Graças Siqueira da Silva</i>	<i>Cuidadora</i>	<i>Ensino Médio Completo</i>	<i>40 Horas</i>

### **CRONOGRAMA DE HORÁRIOS**

	<b>PROFISSIONAL</b>	<b>MANHÃ ATIVIDADE</b>	<b>TARDE ATIVIDADE</b>
<b>Segunda</b>		Coordenação	Coordenação
	Juscileide	Ofícios	Visita Casa Lar
<b>Terça</b>	Chrisleide	Atendimento na Casa Lar	Relatórios
	Juscileide	Ofícios	Visita Casa Lar
<b>Quarta</b>	Chrisleide	Visita Casa Lar	Relatórios
	Juscileide	Visita Institucional	Visita Casa Lar
<b>Quinta</b>	Glaydy	Atendimento na Casa Lar	Relatórios
	Juscileide	Ofícios	Visita Casa Lar
<b>Sexta</b>	Glaydy	Visita Casa Lar	Relatórios
	Juscileide	Reunião Interna e	Visita Casa Lar

		Estudo de caso.	
	Chrisleide	Reunião Interna e Estudo de caso.	
	Glaydy	Reunião Interna e Estudo de caso.	

### **TERRITÓRIO DE ABRANGÊNCIA CASA LAR “MÃE CARIRA”**

A Casa Lar “Mãe Carira” é uma unidade central na qual atende todo o território do município de Carira, desde a zona urbana a zona rural.

### **AÇÕES SOCIOASSISTENCIAIS**

Na proteção social de alta complexidade os vínculos familiares e comunitários foram rompidos ou extremamente fragilizados. O risco e a vulnerabilidade dos usuários desses serviços são muito maiores do que nos demais níveis de proteção e complexidade.

Nas instituições de acolhimento faz parte das atribuições do Assistente Social elaborar o Plano Individual de Acompanhamento – PIA que parte de um estudo diagnóstico que subsidiará a intervenção junto à família de origem e culminará com uma indicação para a situação das crianças e adolescentes: retorno à família de origem.

Os direitos dos indivíduos foram violados ou ameaçados, e podem se encontrar em uma situação de abandono, necessitando de acolhimento provisório fora do seu núcleo familiar de origem. Os serviços devem assegurar o fortalecimento dos vínculos familiares, sociais e o desenvolvimento da autonomia dos usuários, garantindo sua proteção integral por meio de atendimentos efetivos, e caso necessário, ambientes que os acolham adequadamente. A estrutura desses ambientes acolhedores deve oferecer moradia, higiene, salubridade, segurança, acessibilidade e privacidade, para que se sintam devidamente amparados.

O registro e acesso às informações observarão a questão ética e sigilo profissional.

<b>CASA LAR - ANO 2021 (anual)</b>	
<b>ACOLHIDOS INSERIDOS</b>	
<b>Quantidade</b>	<b>Total</b>
	08
<b>Situação de extrema pobreza</b>	08
<b>Beneficiárias do Programa Bolsa Família</b>	06
<b>Beneficiários do BPC</b>	00
<b>Crianças/adolescentes no SCFV</b>	07
<b>ATENDIMENTOS INDIVIDUAIS</b>	
<b>Atendimento Psicossocial</b>	60
<b>Atendimento/Orientação</b>	48

<b>VISITAS</b>	
<b>Domiciliares rurais</b>	20
<b>Domiciliares urbanas</b>	15
<b>Institucionais geral</b>	104
<b>ENCAMINHAMENTOS REALIZADOS</b>	
<b>CREAS</b>	03
<b>CRAS</b>	03
<b>Conselho Tutelar</b>	04
<b>Ministério Público</b>	12
<b>Poder Judiciário</b>	25
<b>Secretaria de Saúde/ PSF/CAPS/NASF</b>	08
<b>Secretaria de Educação</b>	05
<b>Secretaria Municipal de Desenvolvimento Social</b>	77
<b>Coordenadoria da Infância e da Juventude ( CIJ )</b>	03
<b>CAOPIA ( MP/ Aracaju/SE)</b>	02
<b>Outros</b>	02
<b>ENCAMINHAMENTOS <i>RECEBIDOS</i></b>	
<b>CRAS</b>	00
<b>CREAS</b>	01
<b>Educação</b>	01
<b>Conselho Tutelar</b>	01
<b>Poder Judiciário</b>	05
<b>Ministério Público</b>	02
<b>CAOPIA ( MP/ Aracaju/SE)</b>	04
<b>Coordenadoria da Infância e da Juventude ( CIJ )</b>	04
<b>REUNIÕES</b>	
<b>Remotas</b>	16
<b>Presenciais</b>	17
<b>ELABORAÇÃO</b>	
<b>Evolução de cadastros</b>	08
<b>Relatórios Psicossociais</b>	12
<b>Outros</b>	

### **ATIVIDADES COLETIVAS DESENVOLVIDAS NA CASA LAR “MÃE CARIRA”**

Ação com a finalidade de integrar as famílias participantes dos programas socioassistenciais. Trabalhando diversas temáticas, como Direitos Humanos, educação, Saúde, lazer, dentre outros; Contribuir para a prospecção dos sujeitos na elaboração de projetos individuais e coletivos de vida, com a perspectiva de possibilitar a vivência de novas possibilidades de interação familiares e comunitárias, bem como a participação social, direcionando o trabalho para o fortalecimento, resgate ou construção de vínculos familiares,

comunitários e sociais, bem como a participação social, direcionando o trabalho para o fortalecimento, resgate ou construção de vínculos familiares, comunitários e sociais. Atividade realizada mensalmente.

### ✓ **Festa das Crianças**

No mês de outubro a Casa Lar participou do evento realizado pela Secretaria Municipal de Desenvolvimento Social com o projeto "Festa das Crianças". Nesta atividade foi levada às crianças e adolescentes residentes na Casa Lar. Várias brincadeiras e atividades lúdicas foram ofertadas.

---

## ***CADASTRO ÚNICO – PROGRAMA DE TRANSFERÊNCIA DE RENDA***

---

### **IDENTIFICAÇÃO DA UNIDADE**

**Unidade Sede:** CADASTRO ÚNICO - PAB

**Endereço:** Rua Luiz Matos, SN, Bairro Vila Nova - CEP 49 550-000

**Telefone:** (79) 9 9917 9674

**E-mail:** pbf.carira@carira.se.gov.org.br

### **APRESENTAÇÃO**

O Cadastro Único para Programas Sociais reúne informações socioeconômicas das famílias brasileiras de baixa renda – aquelas com renda mensal de até meio salário mínimo por pessoa. Essas informações permitem ao governo conhecer as reais condições de vida da população e, a partir dessas informações, selecionar as famílias para diversos programas sociais.

No Município, o total de famílias inscritas no Cadastro Único em janeiro de 2022 era de 6.132 dentre as quais:

4.391 com renda per capita familiar de até R\$ 89,00;

376 com renda per capita familiar entre R\$ 89,01 e R\$ 178,00;

663 com renda per capita familiar entre R\$ 178,01 e meio salário mínimo;

702 com renda per capita acima de meio salário mínimo.

O Programa Bolsa Família (PBF) é um programa de transferência condicionada de renda que beneficia famílias pobres e extremamente pobres, inscritas no Cadastro Único. O PBF beneficiou, no mês de outubro de 2021, 3.662 famílias, representando uma cobertura de 128,0 % da estimativa de famílias pobres no estado. O valor total transferido pelo governo federal em benefícios às famílias atendidas alcançou R\$ 115.390,00 no mês.

Em relação às condicionalidades, o acompanhamento da frequência escolar, com base no bimestre de novembro de 2019, atingiu o percentual de 98,4%, para crianças e adolescentes entre 6 e 15 anos, o que equivale a 2.388 alunos acompanhados em relação ao público no perfil equivalente a 2.426. Para os jovens entre 16 e 17 anos, o percentual atingido foi de 98,2%, resultando em 611 jovens acompanhados de um total de 622.

Já o acompanhamento da saúde das pessoas (crianças até 7 anos e mulheres de 14 a 44 anos), na vigência de dezembro de 2019, atingiu 87,7 %, percentual equivale a 5.505 pessoas de um total de 6.276 que compunham o público no perfil para acompanhamento da área de saúde do estado.

O programa possui três eixos principais: a transferência de renda promove o alívio imediato da pobreza; as condicionalidades reforçam o acesso a direitos sociais básicos nas áreas de educação, saúde e assistência social; e as ações e programas complementares objetivam o desenvolvimento das famílias, de modo que os beneficiários consigam superar a situação de vulnerabilidade.

A gestão do programa instituído pela **Lei 10.836/2004** e regulamentado pelo **Decreto nº 5.209/2004**, é descentralizada e compartilhada entre a União, estados, Distrito Federal e municípios. Os entes federados trabalham em conjunto para aperfeiçoar, ampliar e fiscalizar a execução.

A seleção das famílias para o Bolsa Família é feita com base nas informações registradas pelo município no Cadastro Único para Programas Sociais do Governo Federal, instrumento de coleta e gestão de dados que tem como objetivo identificar todas as famílias de baixa renda existentes no Brasil.

Com base nesses dados, o Ministério do Desenvolvimento Social e Combate à Fome (MDS) seleciona, de forma automatizada, as famílias que serão incluídas para receber o benefício. No entanto, o cadastramento não implica a entrada imediata das famílias no programa e o recebimento do benefício.

<b>Famílias cadastradas com renda per capita mensal de R\$ 0,00 até R\$ 89,00</b>	4.391	01/2022
<b>Famílias cadastradas com renda per capita mensal entre R\$ 89,01 e R\$ 178,00</b>	376	01/2022
<b>Famílias cadastradas com renda per capita mensal entre R\$ 178,01 e ½ salário mínimo</b>	663	01/2022
<b>Famílias cadastradas com renda per capita mensal acima de ½ salário mínimo</b>	702	01/2022

<b>Pessoas cadastradas</b>		
<b>Total de pessoas cadastradas</b>	<b>13.698</b>	<b>01/2022</b>
<b>Pessoas cadastradas em famílias com renda per capita mensal de R\$ 0,00 até R\$ 89,00</b>	10.409	01/2022
<b>Pessoas cadastradas em famílias com renda per capita mensal entre R\$ 89,01 e 178,00</b>	806	01/2022
<b>Pessoas cadastradas em famílias com renda per capita mensal entre R\$ 178,01 e ½ salário mínimo</b>	1.534	01/2022
<b>Pessoas cadastradas em famílias com renda per capita mensal acima de ½ salário mínimo</b>	949	01/2022

<b>Atualização cadastral</b>		
<b>Total de Famílias com cadastro atualizado</b>	3.755	01/2022
<b>Famílias com cadastro atualizado e renda per capita até ½ salário mínimo</b>	3.501	01/2022
<b>Taxa de atualização do total de famílias cadastradas</b>	0,61	01/2022
<b>Taxa de atualização cadastral até ½ salário mínimo</b>		

## **CARACTERIZAÇÃO E CONTEXTUALIZAÇÃO DA UNIDADE**

### **ESTRUTURA FÍSICA**

O Programa Bolsa Família funciona no mesmo prédio da Secretaria de Assistência Social. A estrutura física se organiza da seguinte maneira:

1 sala de recepção, no qual é realizado a triagem e direcionamento;

1 sala onde é realizado, consultas, e orientações com um computador, uma impressora, uma cadeira de espera;

1 sala para cadastramento com dois computadores, duas cadeiras giratórias, duas cadeiras de espera, um armário e 5 prateleiras para arquivo de cadastros e inclusões realizadas;

**HORÁRIO DE FUNCIONAMENTO:** De segunda a sexta das 08h às 16h

### **RECURSOS HUMANOS**

<b>NOME</b>	<b>FUNÇÃO</b>	<b>CARGA HORÁRIA</b>	<b>FORMAÇÃO</b>	<b>VÍNCULO</b>
<b>Jackeline Mendonça Santana Machado</b>	Gestor Municipal	40h semanais	Médio completo	Nomeação
<b>Leone Jose dos Santos Júnior</b>	Operador Master	40h semanais	Médio Completo	Nomeação
<b>Hiago Almeida Silva</b>	Cadastrador	40h semanais	Superior Incompleto	Contratado
<b>Tiago Lima dos Santos</b>	Digitador	40h semanais	Médio Completo	Contratado
<b>Natalia Sanches tavares</b>	Assistente Social	10h semanais	Superior completo	Contratado

### **PÚBLICO ALVO**

O público alvo do Programa Bolsa Família são as famílias extremamente pobres (renda mensal por pessoa de até R\$ 89,00) e pobres (renda mensal por pessoa entre R\$ 89,01 e 178,00), e indivíduos em situação de vulnerabilidade social decorrente da pobreza, do precário ou nulo acesso a renda.

### **DESCRIÇÃO DAS ATIVIDADES DESENVOLVIDAS**

As atividades foram desenvolvidas através de acolhimento, cadastramento, visitas domiciliares, atendimentos, acompanhamento familiar pelo programa e pelo CRAS, digitação, entrevista e encaminhamentos.



<b>AÇÕES</b>	<b>JAN</b>	<b>FEV</b>	<b>MAR</b>	<b>ABR</b>	<b>MAI</b>	<b>JUN</b>	<b>JUL</b>	<b>AGO</b>	<b>SET</b>	<b>OUT</b>	<b>NOV</b>	<b>DEZ</b>
Visitas domiciliares as família beneficiárias.			X	X	X	X	X	X	X	X	X	
Monitoramento das ações do Programa			X			X			X			X
Atualizar ou revalidar periodicamente os dados das famílias cadastradas			X	X	X	X	X	X	X	X	X	X
Orientação e divulgar importância do cadastramento e a atualização cadastral as famílias beneficiárias			X			X			X	X		X
Viabilizar ações complementares para as famílias beneficiárias onde possamos descobri suas potencialidades			X						X			

## **DESCRIÇÃO DAS AÇÕES REALIZADAS EM 2021:**

### **✓ VISITAS DOMICILIARES AS FAMÍLIA BENEFICIARIAS:**

Foram realizadas visitas domiciliares as famílias beneficiárias do programa com objetivo de averiguar o perfil da família quanto a renda, as condicionalidades referentes a educação a saúde e atualização dos cadastros, entre outras demandas apresentadas pela família ou identificada pelos profissionais do Programa Bolsa Família.

### **✓ MONITORAMENTO DAS AÇÕES DO PROGRAMA BOLSA FAMÍLIA NOS CENTROS DE REFERÊNCIA REFERENTE AS CONDICIONALIDADES DA EDUCAÇÃO E SAÚDE:**

Com objetivo acompanhar as ações relativas alterações nos benefícios das famílias e acompanhamento as familiares em descumprimento foram registradas as informações no (sicon), o aplicativo do SIGPBF que integra as informações de acompanhamento de condicionalidades das áreas de saúde e educação. O sistema de gestão realizou operações, das atividades, a consulta e a geração de relatórios financeiros e operacionais dos beneficiários do PBF no município. A disponibilização e a manutenção desse sistema são de responsabilidade da caixa. também foram realizadas consultas, seleção e extração de informações do cadastro único junto ao cecad. O CECAD é uma ferramenta desenvolvida pelo MDS para subsidiar ações de gestores estaduais e municipais no planejamento e implementação de políticas públicas voltadas para as famílias de baixa renda.

### **✓ CARTEIRA DO IDOSO**

A Carteira da Pessoa Idosa é uma das formas de comprovação de renda para poder usar o transporte interestadual gratuito (duas vagas por veículo) ou para ter o desconto de 50% (cinquenta por cento) no preço da passagem. Para ter o direito, a pessoa precisa comprovar que tem idade igual ou superior a 60 (sessenta) anos e renda igual ou inferior a 2 (dois) salários-mínimos. Esse direito está previsto no Art. 40 do Estatuto do Idoso (Lei nº 10.741, de 1º de outubro de 2003).

### **✓ ATUALIZAR OU REVALIDAR PERIODICAMENTE OS DADOS DAS FAMÍLIAS CADASTRADAS:**

Em 2021 foi realizada no sistema de cadastro único (V7 15): foram incluídos e atualizados os dados das famílias de baixa renda, por meio da digitação dos dados coletados nas entrevistas de cadastramento. O programa selecionou, de forma automática e impessoal, na base do cadastro único, as famílias com perfil para ingressar no respectivo programa.

<b>PRODUÇÃO 2021</b>	
<b>PROCEDIMENTO</b>	<b>TOTAL</b>
<b>Atualização Cadastral</b>	<b>2.256</b>
<b>Cadastro Novo e Transferências</b>	<b>698</b>
<b>Visitas Domiciliares</b>	<b>105</b>
<b>Emissão de Carteiras do Idoso</b>	<b>61</b>
<b>Totalizando</b>	<b>3.120</b>

**CRONOGRAMA DE ATENDIMENTO DO PROGRAMA**

	<b>Segunda-feira</b>	<b>Terça-feira</b>	<b>Quarta-feira</b>	<b>Quinta-feira</b>	<b>Sexta-feira</b>
<b>HIAGO</b>	CADASTRAMENTO	CADASTRAMENTO	CADASTRAMENTO	CADASTRAMENTO	CADASTRAMENTO
<b>TIAGO</b>	DIGITAÇÃO ARQUIVO	VISITA DOMICILIAR	DIGITAÇÃO ARQUIVO	VISITA DOMICILIAR	DIGITAÇÃO ARQUIVO
<b>NATALIA</b>		VISITA DOMICILIAR		VISITA DOMICILIAR	
<b>LEONE</b>	CONSULTAS E ESCLARECIMENTOS A CERCA DOS PROGRAMAS, EMISSÃO CARTEIRA DO IDOSO	CONSULTAS E ESCLARECIMENTOS A CERCA DOS PROGRAMAS, EMISSÃO DO IDOSO	CONSULTAS E ESCLARECIMENTOS A CERCA DOS PROGRAMAS, EMISSÃO CARTEIRA DO IDOSO	CONSULTAS E ESCLARECIMENTOS A CERCA DOS PROGRAMAS, EMISSÃO DO IDOSO	CONSULTAS E ESCLARECIMENTOS A CERCA DOS PROGRAMAS, EMISSÃO DO IDOSO

## **CARTÃO MAIS INCLUSÃO**

O município contou com a concessão de 107 beneficiários (cartões) do programa de transferência de renda criado pelo Governo do Estado de Sergipe, pela **Lei nº 8.825 de 1º de Abril de 2021**, de caráter excepcional como mais uma modalidade do **Programa Cartão Mais Inclusão – CMAIS, denominada de “ CMAIS – APOIO EMERGENCIAL”**, destinados aos trabalhadores autônomos ou informais que se encontrem na condição de extrema pobreza ou de pobreza constantes do Cadastro Único para Programas Sociais – CADÚNICO, tendo o objetivo de atender à população em situação de vulnerabilidade social e insegurança alimentar e nutricional, mitigando, assim, os efeitos decorrentes da pandemia da COVID-19.

---

### ***CONTROLE SOCIAL***

---

**IDENTIFICAÇÃO:** Secretaria Executiva dos Conselhos

**Coordenador:** Adeline de Oliveira Bastos

**Endereço:** Rua Luiz Matos, S/N

**Telefone:** (79) 99917-9674

**E-mail:** [controlesocial.pmcarirq@carira.se.gov.br](mailto:controlesocial.pmcarirq@carira.se.gov.br)

### **INTRODUÇÃO**

A idéia de participação e controle social estão intimamente relacionadas por meio da participação na gestão pública, os cidadãos podem intervir na tomada da decisão administrativa, orientando a Administração para que adote medidas que realmente atendam aos interesses públicos e, ao mesmo tempo, podem exercer controle sobre a ação do Estado, exigindo que o gestor público preste contas de sua atuação.

## **OBJETIVOS**

Fiscalizar, acompanhar, monitorar, avaliar e planejar as ações da gestão pública na execução das políticas, programas, serviços e projetos compartilhando as responsabilidades com vistas a aumentar o nível da eficácia e efetividade dos serviços públicos para toda população.

## **APRESENTAÇÃO**

O exercício do Controle Social através de participação popular nas Ações do Estado é garantido por meio da Constituição Federal de 1988 (art. 204). Desta forma, os Conselhos Municipais de Assistência Social, Dos Direitos da Criança e do Adolescente, vem exercendo seu papel de instrumento democrático, através das reuniões ordinárias e extraordinárias, registradas e aprovadas em atas, resoluções, parecer técnico e principalmente através de conferências municipais, territoriais, estaduais e nacionais, como mecanismo de avaliação, deliberação e implementação das Políticas Públicas.

O CMAS em específico, bem como os demais conselhos como: CMDCA e CMDPI, dentro das suas condições deliberativas e atribuições específicas em conjunto com a Secretaria Municipal de Desenvolvimento Social mediante parceria enquanto órgãos fiscalizadores e deliberadores das políticas Públicas de Assistência Social buscaram propor, sugerir e aprovar as ações, serviços e execução da Secretaria Municipal de Desenvolvimento Social visando o fortalecimento dos serviços prestados.

## **CONSELHO MUNICIPAL DE ASSISTÊNCIA SOCIAL – CMAS**

### **COMPETÊNCIAS DO CMAS**

- Estabelecer as prioridades da política municipal de assistência social e aprovar o Plano Municipal Anual de Assistência Social, de acordo com as diretrizes gerais aprovadas na Conferência Municipal de Assistência Social;
- Atuar na formulação de estratégias e controle da execução da política de assistência social do Município;
- Inscrever e fiscalizar as instituições de assistência social atuantes no Município;
- Normatizar as ações e regular a prestação de serviços de natureza pública e privada no campo da assistência social;
- Acompanhar, avaliar e fiscalizar os serviços de assistência prestados à população pelos órgãos, entidades governamentais do Município;
- Definir critérios de qualidade para o funcionamento dos serviços de assistência social públicos e privados no âmbito municipal;
- Apreciar e emitir parecer acerca da proposta orçamentária da assistência social a ser encaminhada pelo órgão da Administração Pública Municipal responsável pela coordenação da Política Municipal de Assistência Social;
- Propor, aprovar e acompanhar a execução orçamentária e financeira anual dos recursos vinculados ao Fundo Municipal de Assistência Social;
- Convocar e coordenar, a cada dois anos, ou, extraordinariamente, por maioria absoluta de seus membros, a Conferência Municipal de Assistência Social;
- Propor a formulação de estudos e pesquisas com vistas a identificar situações relevantes e a qualidade dos serviços da assistência social;
- Propor critérios para a celebração de contratos ou convênios entre o setor público e as instituições assistenciais privadas que prestem serviços de assistência social no âmbito municipal;
- Acompanhar e avaliar a gestão dos recursos destinados a programas de assistência social, bem como os ganhos sociais e o desempenho dos programas e projetos aprovados;
- Acompanhar as condições de acesso da população usuária da assistência social, indicando as medidas pertinentes à correção de exclusões constatadas;
- Elaborar e aprovar seu regimento interno;

- Publicar no órgão oficial de divulgação do Município suas resoluções administrativas, bem como as contas do Fundo Municipal de Assistência Social e os respectivos pareceres emitidos.

<b>NOME DO CONSELHO</b>	<b>Conselho Municipal de Assistência Social –CMAS</b>
<b>Lei de Regulamentação e Reestruturação</b>	Lei nº 362 de 28 de maio de 1997 que cria o conselho E Lei nº 893 de maio de 2019 reestruturou
<b>Possui Regimento Interno</b>	Não
<b>Presidente (a):</b>	Glaydy Kelly dos Santos Oliveira
<b>Reuniões Ordinárias:</b>	05 no ano de 2021
<b>Reuniões extraordinárias</b>	1 no ano de 2021
<b>Resoluções</b>	Foram emitidas 05 resoluções durante o ano de 2021
<b>Média de participação dos conselheiros:</b>	80% em 2021
<b>Instituições e seus respectivos conselheiros representados mediante Decreto nº072/2021</b>	<p align="center"><b><u>INSTITUIÇÕES GOVERNAMENTAIS:</u></b></p> <p><b>Secretaria Municipal de Desenvolvimento Social:</b> Jackelinne Mendonça Santana Machado; Anésia Rocha Amorim Souza; Leone José dos Santos Júnior; Hiago Almeida Silva.</p> <p><b>Secretaria Municipal de Educação:</b> Valdira de Deus Andrade; Noêmia Maria Menezes</p> <p><b>Secretaria Municipal de Saúde:</b> Samaria Costa Barreto; Lourdes Araújo Barreto de Almeida; Luiza Farias Rodrigues Luiz; Erivânia Batista da Silva Souza.</p> <p><b>Secretaria Municipal de Finanças:</b> Sérgio Luiz Rocha; Jhonatas Santos Nunes</p> <p><b><u>INSTITUIÇÕES DA SOCIEDADE CIVIL:</u></b></p> <p><b>Representantes dos Usuários ou Organizações de Usuários da Assistência Social:</b> Maria Lusia de Souza Santos; Eulina Alves dos Santos; Maria Dirgivan dos Santos; Eliezete da Luz Eloe Santos.</p> <p><b>Representantes da Entidades ou Organizações de Usuários de Assistência Social :</b> Valdenora Maria de Oliveira; José Calasans de Jesus; Edileuza Maria de Jesus Correia.</p>
<b>Realizou Conferencia ou Seminário? Qual? Quais?</b>	<ul style="list-style-type: none"> <li>• Sim,</li> <li>• IX Conferência Municipal de Assistência Social de Carira;</li> </ul>
<b>Deliberações:</b>	Acompanhamentos dos Programas Sociais executados pela Secretaria Municipal de Assistência Social e Aprovação do Plano de Ação 2021 e as resoluções necessárias; Reunião Ordinária realizada em 10/02/2021 para deliberar sobre a Eleição da presidência do CMAS Para mandato 2021/2023, Posse da nova presidência e Reprogramação dos saldos



	<p>Reunião Ordinária realizada no dia 17/06/2021, para deliberar sobre o PPA 2022 Aa 2025; Prestação de contas do 1º quadrimestre de 2021; Edital do Programa de Aquisição de Alimentos de 2021; Benefícios eventuais.</p> <p>Reunião Ordinária realizada no dia 27/07/2021 para deliberar sobre a IX Conferência Municipal de Assistência Social; Desligamento de 2 (dois) conselheiros do CMAS.</p> <p>Reunião Ordinária realizada no dia 14/10/2021 para apreciação do Plano de Ação e Plano do Trabalho do Governo Estadual Sistema Único da Assistência Social 2021.</p> <p>Reunião Ordinária realizada no dia 09/11/2021 para deliberar sobre a adesão ao aumento de metas do programa criança feliz; Prestação de Contas da IX Conferência Municipal de Assistência Social; Projeto para a realização do natal encantado.</p> <p>Reunião Extraordinária realizada dia 30/11/2021 para deliberar sobre o Demonstrativo de Execução Financeira Estadual de 2020; Apresentação do orçamento do Natal Encantado.</p>
--	---

### **O CMDCA – CONSELHO MUNICIPAL DOS DIREITOS DA CRIANÇA E DO ADOLESCENTE**

O Conselho Municipal dos Direitos da Criança e do Adolescente (CMDCA), conforme o artigo 1º do seu Regimento Interno é um órgão autônomo, composto de Plenário, Diretoria e Comissões. Seu caráter é deliberativo e controlador das ações executadas no âmbito Municipal da Política de promoção, atendimento e de defesa dos direitos da criança e do adolescente, assegurando a participação popular paritária por meio de organizações representativas, seguindo as diretrizes traçadas pelo ECA - Estatuto da Criança e do Adolescente.

A composição do conselho de acordo com a Lei de Nº 075/07 é de 08 Conselheiros Titulares e 08 Conselheiros Suplentes. Existe uma paridade nestas vagas entre Conselheiros indicados pelo Poder Executivo, de Secretarias e Autarquias correlatas à Política da Criança e do Adolescente e Pela Sociedade Civil (Instituições de Atendimento e Defesa da Criança e do Adolescente, Entidades de Defesa dos trabalhadores vinculadas à Infância e Adolescência, Entidades de estudos, pesquisas e formação com intervenção política na área e também Entidades que visam à defesa da melhoria das condições de vida da população), cujos Conselheiros são empossados após processo eleitoral, que ocorre a cada dois anos. O Conselheiro ou Entidade com cadeira no Conselho pode ter representatividade, consecutivamente, por mais um mandato.

As competências do Conselho também são determinadas pela Lei 075/07 e as principais dentre elas consistem na avaliação e formulação da Política de Proteção e Defesa da Criança e do Adolescente; acompanhamento da elaboração da proposta orçamentária do Município visando às melhorias recomendáveis e as prioridades para a execução das Políticas de Atenção da Criança e do Adolescente; fixar os critérios de utilização, mediante plano de aplicação, das doações subsidiadas e demais receitas do Fundo Municipal dos Direitos da Criança e do Adolescente; como também receber petições, denúncias, representações ou queixas por desrespeito aos direitos assegurados às Crianças e aos Adolescentes, tomando as providências cabíveis.

<b>Nome do Conselho</b>	<b>CONSELHO MUNICIPAL DOS DIREITO DA CRIANÇA E DO ADOLESCENTE –CMDCA</b>
<b>Lei de Regulamentação e Reestruturação</b>	Criado pela lei municipal Nº 535/2003, reestruturada em 23/05/2017
<b>Possui Regimento Interno</b>	Sim
<b>Presidentes:</b>	Daniel Tavares da Silva
<b>Número de Reuniões Ordinárias:</b>	Foram realizadas 06 reuniões no ano de 2021
<b>Número de Reuniões extraordinárias</b>	0
<b>Resoluções:</b>	0
<b>Possui Câmaras Técnicas</b>	Não
<b>Média de participação dos conselheiros:</b>	Em media 90% no ano de 2021
<b>Composição Atual:</b>	Paritariamente, sendo 04 governo e 04 sociedade Civil
<b>Instituições e seus respectivos conselheiros representados mediante Decreto nº 202 de 22 de setembro de 2021</b>	<p style="text-align: center;"><b><u>INSTITUIÇÕES GOVERNAMENTAIS:</u></b></p> <p><b>Secretaria Municipal de Assistência Social</b> Caio Oliveira Santos Tiago Lima Santos</p> <p><b>Secretaria Municipal de Educação:</b> Clécia Menezes Pereira Diego Oliveira Reis</p> <p><b>Secretaria Municipal de Saúde:</b> Renata Larissa Souza Mota Layanne Cecília Dutra Leal</p> <p><b>Secretaria Municipal de Finanças:</b> Sérgio Luís Rocha Jhonatas Santos Nunes</p> <p style="text-align: center;"><b><u>INSTITUIÇÕES DA SOCIEDADE CIVIL:</u></b></p> <p><b>Associação Comunitária do Povoado Logradouro:</b> Daniel Tavares da Silva</p>

	<p><b>Primeira Igreja Batista de Carira:</b> Leonardo Santos de Alcântara</p> <p><b>Associação dos Pequenos Produtores Rurais do Povoado Contendas:</b> Edileuza Maria de Jesus Correia</p> <p><b>Associação Comunitária do Povoado Tanque Novo:</b> Josielmo dos Santos</p> <p><b>Pastoral da Criança:</b> Arclécio Souza Santos</p> <p><b>Associação Comunitária do Povoado Lagoa Verde:</b> José Beto de Jesus Santos</p> <p><b>Associação Comunitária do Povoado Fortuna:</b> Adriano Vieira da Costa</p> <p><b>Associação Comunitária do Povoado Lagoa do Meio:</b> Paulo Almeida Costa</p>
<p><b>Realizou Conferencia ou Seminário? Participou de cursos de formação?</b></p>	<p>NÃO</p> <ul style="list-style-type: none"> <li>• Capacitação dos Conselheiros Tutelares com o Sípia, Realizada dia 22/07/2021.</li> </ul>
<p><b>Deliberações durante o ano de 2021</b></p>	<ul style="list-style-type: none"> <li>• <b>Reunião Ordinária dia 11/02/2021</b> : Apreciação e aprovação para a convocação conselheiro tutelar suplente, Matheus Santos Silva para substituir conselheira tutelar que saiu de férias; Processo Eleitoral do CMDCA e sobre a arrecadação do Imposto Solidário.</li> <li>• <b>Reunião Ordinária dia 15/06/2021</b> para apreciar: o Plano de Ação do CMDCA ; Plano de Ação do Fundo da Infância e Juventude; Campanha Destinar; Edital Chamada Pública do Programa de Aquisição de Alimentos.</li> <li>• <b>Reunião Ordinária dia 09/09/2021:</b> Para deliberar sobre a aprovação dos conselheiros municipais referente ao relatório das demandas do Conselho Tutelar; Deliberar e aprovar a intimação do Tribunal de Justiça com sentença que destina prestação pecuniária ao CMDCA; Processo Eleitoral para escolha dos membros da Sociedade Civil.</li> <li>• <b>Assembleia Geral de Eleição da Sociedade Civil do CMDCA – Biênio 2021-2023.</b></li> <li>• <b>Reunião Ordinária dia 08/10/2021:</b>Apreciação e aprovação do Regimento Interno do CMDCA.</li> <li>• <b>Reunião Ordinária dia 22/12/2021:</b> Apreciação e aprovação das metas para alcançar Selo UNICEF; Apresentação do relatório anual das demandas do</li> </ul>

Conselho Tutelar.
-------------------

## O CMDPI - CONSELHO MUNICIPAL DOS DIREITOS DA PESSOA IDOSA

O Conselho Municipal dos Direitos da Pessoa Idosa (CMDPI) conforme o Art. 1º da Lei Nº 727 de junho de 2010 é um Órgão deliberativo, consultivo e controlador das ações, em todos os níveis, dirigidas a proteção e a defesa dos direitos da pessoa idosa,

A composição do Conselho de acordo com o Art. 3º da Lei Nº727/2010 é de 10 conselheiros titulares e 10 conselheiros suplentes. Existe uma paridade nestas vagas entre os Conselheiros indicados pelo poder Executivo e os membros representantes da Sociedade Civil. O conselho segue a seguinte estrutura: Assembleia Geral, diretoria, comissões e secretaria executiva, sua diretoria é composta por Presidente, Vice-Presidente, 1º Secretário e 2º Secretário.

<b>CONSELHO MUNICIPAL DOS DIREITO DA PESSOA IDOSA</b>	
<b>Lei de Regulamentação e Reestruturação</b>	Criado pela lei municipal Nº 727 DE 23 DE JUNHO DE 2010
<b>Possui Regimento Interno</b>	Não
<b>Presidentes:</b>	Não
<b>Número de Reuniões Ordinárias:</b>	REALIZADA ASSEMBLÉIA PARA ELEIÇÃO DOS MEMBROS DA SOCIEDADE CIVIL
<b>Número de Reuniões extraordinárias</b>	0
<b>Resoluções:</b>	0
<b>Possui Câmaras Técnicas</b>	Não
<b>Média de participação dos conselheiros:</b>	
<b>Composição Atual:</b>	Paritariamente, sendo 10 governo e 10 sociedade Civil
<b>Instituições e seus respectivos conselheiros representados</b>	<b><u>INSTITUIÇÕES GOVERNAMENTAIS:</u></b> <b>Secretaria Municipal de Assistência Social</b> Leone José dos Santos Júnior Leonardo Soares dos Santos <b>Secretaria Municipal de Educação:</b> Geilma dos Anjos Hermínio Lima Neto <b>Secretaria Municipal de Saúde:</b> Genailde dos Santos Farias Hora

	<p>Anna Júlia Dantas Ferreira  <b>Secretaria Municipal de Agricultura:</b>  Paulo Matheus Santos Costa  Neirivane Santos do Nascimento  <b><u>INSTITUIÇÕES DA SOCIEDADE CIVIL:</u></b>  <b>Trabalhadores da Área dos Idosos:</b>  Terezinha Lima Souza  Celso Silva  <b>Entidades Prestadoras de Serviços:</b>  Ana Carolina Aristides Vasconcelos  Valquênedis Almeida dos Santos  <b>Grupo de Idosos:</b>  Maria do Carmo Norberto  José Weles de Freitas  <b>Entidade do Meio Urbano:</b>  Veraldina Alves de Carvalho  Maria Helena dos Santos  <b>Sindicato dos Trabalhadores Rurais:</b>  Noemi Santos Silva  Valdenora Maria de Oliveira</p>
<b>Realizou Conferencia ou Seminário?</b>	NÃO
<b>Participou de cursos de formação?</b>	NÃO

## RELATÓRIO DA IX CONFERENCIA MUNICIPAL DE ASSISTÊNCIA SOCIAL CARIRA -SE

### I – Informações Gerais sobre a Conferência Municipal de Assistência Social

1	<b>Nome do município</b>	<b>CARIRA</b>
2	UF	SE
3	Código IBGE	2801405
4	Porte do município	PORTE II
5	Identificação da Conferência	IX CONFERÊNCIA MUNICIPAL
6	Data de Início	20/08/2021
7	Data de Término	20/08/2021
8	Total de horas de realização	10 HORAS
9	Local de realização	GINÁSIO DE ESPORTES JOSÉ

		RODRIGUES IRMÃO
10	Número total de participantes	130

**II – Quantitativo de delegados da Conferência Municipal de Assistência Social por categoria:**

Total	Sociedade Civil			Governamentais
	Usuários	Trabalhadores	Entidades	
	2	7	11	16

**III - Quantitativo de pessoas envolvidas com a organização e a realização da Conferência Municipal de Assistência Social:**

Quantitativo	Caracterização
5	Conselho (conselheiros e profissionais vinculados ao Conselho)
4	Órgão gestor da Assistência Social (gestor e profissionais vinculados ao órgão gestor)
0	Prestadores de serviço (empresas, profissionais contratados especificamente para esta finalidade)
3	Sociedade civil (associações, clubes, ONG's, OSCIPs, etc.)
0	Outros (especificar)

**IV – Eventos de Mobilização e Preparação que antecederam a Conferência Municipal de Assistência Social**

Quantitativo	Tipo de Eventos de Mobilização e Preparação
03	Encontros Preparatórios
0	Palestras ou Debates Públicos
0	Lives
01	Encontros Preparatórios com Usuários
02	Outras formas (especificar): REUNIÕES COM OS CONSELHOS SETORIAIS

**V – Quantidade de pessoas que participaram dos Eventos de Mobilização e Preparação que antecederam a Conferência Municipal de Assistência Social:**

		<b>Tipo de Eventos de Mobilização e Preparação</b>	<b>Total de Participantes</b>
<b>Ato</b>	<b>de</b>	Encontros Preparatórios	03
		Palestras ou Debates Públicos	0
		Lives	0
		Encontros Preparatórios com Usuários	01
		Outras formas (especificar): REUNIÕES	02

**Convocação da Conferência Municipal de Assistência Social:**



DECRETO: 182/2021  
29 de Julho 2021

Convoca a IX Conferência  
Municipal de Assistência Social,  
Do município de Carira

O Prefeito Municipal de Carira, em conjunto com a Presidente do Conselho de Assistência Social, no uso de suas atribuições em conformidade com a **Lei Municipal Nº 869 de Dezembro de 2017** e considerando a necessidade de avaliar, propor diretrizes para implementação e aprimoramento da Política Pública de Assistência Social no Município de Carira/SE,

DECRETA:

Art. 1º Fica convocada a IX Conferência Municipal de Assistência Social, a ser realizada no dia 20 de Agosto de 2021, tendo como tema central: **"Assistência Social: Direito do povo e Dever do Estado, com financiamento público, para enfrentar as desigualdades e garantir a proteção social"**.

**Parágrafo único** A referida conferência será realizada na modalidade presencial, seguindo todas as recomendações da Organização Mundial de Saúde.

Art. 2º As despesas decorrentes da aplicação deste Decreto, correrão por conta de dotação própria do orçamento do órgão gestor municipal de Assistência Social e do IGD (Índice de Gestão Descentralizada do Programa Bolsa Família).

Art. 3º Este Decreto entrará em vigor na data de sua publicação.

Carira, 29 de Julho de 2021.

  
Diogo Menezes Machado  
Prefeito Municipal

  
Glady Kelly dos Santos Oliveira  
Presidente do CMAS



## VII – Programação da Conferência Municipal de Assistência Social:

### IX CONFERÊNCIA DE ASSISTÊNCIA SOCIAL CARIRA-SE

O Momento de realização das Conferências é uma grande oportunidade para se avaliar em que medida a gestão compartilhada tem sido cumprida e assumida como responsabilidade política por todos os setores envolvidos, tendo em vista que as Conferências são espaços de caráter deliberativo que permite o debate e a avaliação de política de Assistência Social e a proposição de novas diretrizes, no sentido de consolidar, ampliar os direitos socioassistenciais, bem como de fortalecer a participação social de todos os seguimentos.

Por tal motivo, é muito importante que neste momento os usuários, os trabalhadores e as entidades socioassistenciais, em conjunto com a gestão pública, tracem os novos rumos do Sistema Único de Assistência Social (SUAS). O momento é propício para o desenvolvimento de estratégias que garantam a sustentabilidade da política pública para os anos seguintes.

#### PROGRAMAÇÃO

- 7:30h – Credenciamento
- 8:30h – Composição da mesa
- 8:45h – Solenidade de abertura – Hino Nacional
- 9:00h – Apresentação Cultural
- 9:30 – Leitura e aprovação do Regimento Interno
- 10:00h – Palestra Magna sobre o tema: “Assistência Social: Direito do povo e dever do Estado, com financiamento público, para enfrentar as desigualdades e garantir proteção social.”
- Apresentação do Eixo 1 – A proteção social não-contributiva e o princípio da equidade como paradigma para gestão dos direitos socioassistenciais no enfrentamento das desigualdades.
- Apresentação do Eixo 2 – Financiamento e orçamento como instrumento para uma gestão de compromissos e corresponsabilidades dos entes federativos para garantia dos direitos socioassistenciais.
- Apresentação do Eixo 3 – Controle Social: O lugar da sociedade civil no SUAS e a importância da participação dos usuários.



- Apresentação do Eixo 4 – Gestão e acesso às seguranças socioassistenciais e a articulação entre serviços, benefícios e transferências de renda com garantias de direitos socioassistenciais e proteção social.
- Apresentação do Eixo 5 – Atuação do SUAS em situações de calamidade pública e emergências.
- 11:15h - Debate
- 12:00h – Almoço
- 13:30h– Plenária dos Eixos
- 15:00h – Plenária Final para votação das deliberações e propostas
- 15:45h - Eleição dos Delegados
- 16:30h – Encerramento da Conferência Municipal.

**VIII - Registro das Deliberações da Plenária Final da Conferência Municipal de Assistência Social:**

<b>Deliberações para o Município - Totalizando até 10 Deliberações, considerando os 5 Eixos da Conferência</b>		
		<b>Eixo ao qual está relacionada</b>
01	Intensificar os meios de proteção social e acompanhamentos familiares no intuito de universalizar o acesso ao BPC, promovendo espaços de diálogos intersetorial (escola, PSF, assistência e etc) para garantir a articulação dos serviços socioassistenciais e das demais políticas públicas, possibilitando a participação do usuário;	Eixo 1
02	Maior divulgação dos serviços socioassistenciais ofertados pelos equipamentos da Política de Assistência Social através de ações continuadas, nos espaços intersetoriais do município, auxiliando em vários instrumentais de comunicação;	Eixo 1
03	Destinar do Orçamento Municipal 7% para a Política de Assistência Social para 2022 e 1% gradativo nos anos posteriores até atingir 10% do orçamento;	Eixo 2
04	Incentivar a cobrança de impostos para aumentar a arrecadação e as receitas municipais, com intuito de melhor cofinanciar as políticas públicas;	Eixo 2
05	Criar mecanismos e agendas sistemáticas para a realização de audiências públicas com o objetivo de ampliar a participação popular em espaços alternativos de controle social, para a fiscalização e a construção do Sistema Único de Assistência Social, possibilitando que a sociedade seja protagonista da construção desta política. No âmbito dos serviços prestados, em CRAS e CREAS, estímulo para a organização de assembleias mensais, nos quais os usuários desses	Eixo 3

	equipamentos possam ser protagonistas e avaliem os serviços;	
06	Criar e manter em funcionamento os demais conselhos ligados a política de Assistência Social, como Conselho Municipal da Pessoa com Deficiência, Conselho Municipal do Idoso, Conselho Municipal dos Direitos Mulher, Conselho Municipal da Juventude. Também fortalecer o funcionamento das associações comunitárias, interligando os líderes comunitários;	Eixo 3
07	Efetivar a implantação e a implementação das ações de vigilância socioassistencial possibilitando um melhor planejamento das ações de proteção social básica e proteção social especial com foco na efetivação e garantia de direitos dos usuários do SUAS, considerando suas realidades regionais, fomentando a elaboração de um diagnóstico socioassistencial, incluindo o mapeamento da rede;	Eixo 4
08	Expansão do Serviços de Convivência e Fortalecimento de Vínculos - (SCFV) nos povoados: Bonfim, Altos Verdes, Massaranduba, Descoberto, Manuel Martins e Contendas do Centro de Referência de Assistência Social CRAS);	Eixo 4
09	Regulamentar o Sistema Único de Assistência Social (SUAS) enquanto Lei Municipal, inserindo artigos sobre situações de calamidade pública e emergência; Elucidando um inciso, para a criação de uma poupança orçamentária municipal, para intervenção de maneira ágil em meio a situações adversas, favorecendo assim meios para a ampliação dos benefícios eventuais, enquanto aguardamos os recursos estaduais e federais;	Eixo 5
10	Criação de comitê municipal intersetorial com desenvolvimento de atividades contínuas, para situações de enfrentamento de emergências e calamidades públicas, com encontros mensais, para capacitações continuadas e elaboração de planejamento de ações preventivas, imediatas e superativas;	Eixo 5

<b>Deliberações do Município para o Estado, considerando os 5 Eixos da Conferência</b>		
		<b>Eixo ao qual está relacionada</b>
01	Disponibilização de parcerias contínuas com entidades estatais, para garantir o acesso de vulneráveis à cursos profissionalizantes para assim, descobrir potencialidades dos usuários, que os levem a autonomia financeira, visando a emancipação do indivíduo;	Eixo 1
02	Cofinanciamento regular e automático para os serviços socioassistenciais de proteção social básica, proteção social de média e	Eixo 2

	alta complexidade, incluindo cofinanciamento para os benefícios eventuais;	
03	Promover capacitação continuada para conselheiros de assistência social, secretários executivos dos conselhos, integrantes dos fóruns da assistência social, gestores, trabalhadores, entidades de assistência social e usuários, cofinanciada pelas três esferas de governo, como forma de viabilizar o empoderamento destes atores no exercício da participação e do controle social e permitir a troca de experiências na execução da política de assistência social;	Eixo 3
04	Ampliar e fortalecer os Projetos Estaduais com foco na segurança alimentar, qualificação profissional e geração de renda;	Eixo 4
05	Cofinanciamento específico, para a criação de espaços públicos e suas respectivas manutenções, bem como concessão de recursos específicos para concessão de benefícios eventuais, com o acolhimento de público amplo, que efetivem os fluxos de atendimentos essenciais;	Eixo 5

<b>Deliberações do Município para a União, considerando os 5 Eixos da Conferência</b>		
		<b>Eixo ao qual está relacionada</b>
01	Flexibilidade nas condicionalidades do acesso ao BPC, considerando as informações advinda do acompanhamento familiar, desenvolvidas pelo equipamentos socioassistenciais do município, como fator preponderante para análise das particularidades sociais do sujeito; além de assegurar a vinculação do BPC ao salário mínimo e garantir um acréscimo de 50% no BPC, quando o cuidador/familiar for exclusivo e não tiver renda.	Eixo 1
02	Garantir a retomada do orçamento, regularização e atualização dos valores repassados para o cofinanciamento dos serviços socioassistenciais e instituir percentual fixo para o cofinanciamento da assistência social em 10%.	Eixo 1
03	Garantir recursos para uma educação permanente e capacitações continuadas para os Conselheiros Municipais, Estaduais e Nacionais de Assistência Social, bem como aos fóruns instituídos, a fim de qualificar a participação social na construção do Sistema Único de Assistência Social no Brasil, com agendas descentralizadas que possibilitem a participação de forma efetiva.	Eixo 3
04	Garantir apoio técnico e financeiro aos municípios para implementação da vigilância socioassistencial, assegurando que os trabalhadores no exercício dessa função tenham assegurados espaços de educação permanente que os qualifiquem de forma contínua.	Eixo 4

05	Investimento em pesquisas e estudos científicos, que venham subsidiarem a construção dos diagnósticos, viabilizando a identificação de possíveis riscos de acidentes naturais, tecnológicos, humanos e sociais; Para assim direcionarem a elaboração de projetos federais específicos, que venham viabilizarem a geração de renda, como meio de superação do agravamento ocasionados pelas emergências e calamidades públicas.	Eixo 5
----	--	--------

## IX– Registro da escolha dos Delegados para a Conferência Estadual

### IDENTIFICAÇÃO DOS DELEGADOS ELEITOS

**Representando a Sociedade Civil:** Usuário ou organização de usuários

Delegada Titular: Josilene dos Santos Alves

Delegada Suplente: Maria Elza Ferreira de Carvalho

**Representação Governamental:**

Delegada Titular: Ana Paula Costa Almeida

Delegada Suplente: Samaria Costa Barreto

Delegada Titular: Jackelinne Mendonça Santana Machado

Delegada Suplente: Anésia Rocha Amorim Souza

Delegado Titular: Sérgio Luis Rocha

Delegado Suplente: Alequixsandro Barreto Santana

**Trabalhadores da Área:**

Delegado Titular: Caio Oliveira Santos

Delegado Suplente: Luã Matheus Dultra Sales

**Entidades Prestadora de Serviço:**

Delegado Titular: Daniel Tavares da Silva

Delegado Suplente: Ágata Alves dos Santos

---

## **CONSELHO TUTELAR DE CARIRA**

---

### **APRESENTAÇÃO**

Para consolidar a política destinada à proteção da criança e do Adolescente, o Conselho Tutelar de Carira, vem através do presente relatório especificar os atendimentos realizados por este órgão em cumprimento ao disposto na lei, visando a garantia dos direitos da criança e do adolescente, recebendo as denúncias, identificado o direito violado, aplicando a medida adequada e requisitando o serviço público requisitado.

É dever de todos velar pela dignidade da criança e do adolescente pondo-os a salvo de qualquer tratamento desumano, violento, aterrorizante, vexatório ou constrangedor.

O Estatuto da Criança e do Adolescente foi sancionado em 13 de julho de 1990 pela Lei Federal 8069/90.

O Conselho Tutelar de Carira foi criado pela Lei Municipal de nº 535, de 08 de outubro de 2003 e revogada pela Lei Municipal 848/2017 de 23 de maio de 2017. Funciona de segunda a sexta-feira das 07h00min às 13h00min com a presença de 03 (três) conselheiras tutelares e das 12h00min às 18h00min com 02(duas) conselheiras tutelares, sendo que há o encontro das cinco conselheiras tutelares das 12:00 às 13:00 hs. Sendo que depois das 18:00 hs temos um conselheiro de plantão com celular, só para casos urgentes. O espaço físico no momento é alugado. O nosso colegiado é composto por 05(cinco) conselheiras tutelares: **Edissandra Pereira da Hora dos Anjos, Elisângela Maria dos Santos, Elysmar Geni Tavares de Almeida, Emanuelle de Jesus Almeida, Maria Viviane dos Santos**

O Conselho Tutelar é órgão permanente e autônomo, não jurisdicional, encarregado pela sociedade de zelar dos direitos da criança e do adolescente.

Em cada município haverá no mínimo um Conselho Tutelar como órgão integrante da administração pública local, composto por cinco membros escolhidos pela população local para mandato de 04 (quatro) anos, permitidos recondução por novos processos de escolha.

O conselheiro Tutelar não é o executor. Ele é um mobilizador do sistema de garantias de direitos responsáveis por requisitar serviços públicos que a criança e o adolescente necessitam. O conselho Tutelar não é um órgão de proteção e sim defesa.

O Conselho Tutelar não faz acompanhamentos de famílias e sim o monitoramento das execuções das medidas.

**OFÍCIOS ENCAMINHADOS**

OFÍCIOS ENCAMINHADOS	J U N H O											
	JANEIRO	FEVEREIRO	MARÇO	ABRIL	MAIO	JUNHO	JULHO	AGOSTO	SETEMBRO	OUTUBRO	NOVEMBRO	DEZEMBRO
PODER JUDICIARIO	03	02	06	06	04	00	02	01	00	00	00	00
MINISTÉRIO PÚBLICO	02	03	01	06	04	05	02	04	05	05	03	01
DELEGACIA	00	02	00	01	00	00	00	00	02	00	01	00
CRAS	01	02	00	06	04	02	03	01	04	02	05	02
CREAS	01	01	03	04	07	06	03	06	01	04	03	00
CAPS	02	00	00	02	00	00	00	00	00	00	01	01
SAÚDE	02	00	04	01	01	00	00	01	00	00	00	01
EDUCAÇÃO	01	01	00	00	00	00	00	01	00	00	00	01
CONSELHOS TUTELARES DE OUTROS MUNICIPIOS	01	00	00	00	00	00	00	00	00	01	00	00
CARTÓRIO DE REGISTRO	00	00	01	00	00	00	00	01	01	00	00	01

<b>SECRETARIA DE DESENVOLVIMENTO SOCIAL</b>	12	06	15	08	08	09	13	07	00	06	05	00

**TOTAL DE OFICIOS EXPEDIDOS: 257**

**CASOS ATENDIDOS NO CONSELHO TUTELAR**

<b>ALCOOLISMO</b>	<b>04</b>
<b>AABANDONO DE INCAPAZ</b>	<b>04</b>
<b>AGRESSÃO VERBAL</b>	<b>01</b>
<b>AGRESSÃO FÍSICA</b>	<b>03</b>
<b>CRIANÇAS OU ADOLESCENTES EM SITUAÇÃO DE RUA</b>	<b>02</b>
<b>CRIANÇAS OU ADOLESCENTES REBELDES OU INDISCIPLINADOS</b>	<b>10</b>
<b>CRIANÇAS OU ADOLESCENTES USUARIOS DE DROGAS</b>	<b>01</b>
<b>CONFLITO FAMILIAR</b>	<b>06</b>
<b>DESAPARECIDOS</b>	<b>01</b>
<b>ESTUPRO OU ABUSO SEXUAL</b>	<b>06</b>
<b>EVASÃO ESCOLAR</b>	<b>04</b>
<b>MAUS TRATOS</b>	<b>22</b>
<b>NEGLIGÊNCIA</b>	<b>30</b>
<b>ÓBITO DE CRIANÇAS OU ADOLESCENTES</b>	<b>01</b>
<b>ACOMPANHAMENTO JUDICIAL</b>	<b>25</b>
<b>DEVIDO A SUA CONDUTA</b>	<b>03</b>
<b>SALVE</b>	<b>01</b>
<b>GUARDA</b>	<b>04</b>
<b>TOTAL DE CASOS ATENDIDOS NO ANO: 227</b>	



**RELATÓRIO DE USO DO CONSELHO TUTELAR**

<b>Conselho Tutelar do Município de Carira - SE</b>	<b>Atendimento Pendente</b>	<b>Atendimento Finalizado</b>	<b>Denúncia Em Averiguação</b>	<b>Denúncia Procedente</b>	<b>Denúncia Improcedente</b>	<b>Registro de Informação</b>	<b>Total</b>
Edissandra Pereira da Hora dos Anjos	0	0	4	0	2	0	6
Elisângela Maria Dos Santos	1	0	1	0	1	2	5
Elysmar Geni Tavares de Almeida	2	0	0	2	1	1	6
Emanuelle de Jesus Almeida	4	0	5	2	2	11	24
Maria Viviane dos Santos	1	0	4	0	1	9	15

Mateus dos Santos Silva	0	0	0	0	0	0	0	0	1	1
Total:	8	0	14	4	7	24	57			
<b>Total</b>	<b>8</b>	<b>0</b>	<b>14</b>	<b>4</b>	<b>7</b>	<b>24</b>	<b>57</b>			

**FORMAÇÃO CONTINUADA**

<b>CAPACITAÇÕES E OU EVENTOS EM QUE A EQUIPE DE TRABALHO PARTICIPOU</b>						
<b>COLABORADOR</b>	<b>FUNÇÃO</b>	<b>TEMA DA CAPACITAÇÃO- EVENTO</b>	<b>LOCAL</b>	<b>DATA</b>	<b>CARGA HORÁRIA</b>	
<b>EQUIPE CRAS</b>						
<b>ELANIE COSTA BARRETO</b>	COORDENADORA DO CRAS	ACOLHIDA AOS COORDENADO- RES DO CRAS	SEIAS	18/02/2021	04 HORAS	
<b>ELANIE COSTA BARRETO</b>	COORDENADORA DO CRAS	SISTEMATIZE-SE SISC	ONLINE	10/03/2021	4 HORAS E 30 MIN	
<b>ELANIE COSTA BARRETO</b>	COORDENADORA DO CRAS	APOIO TÉCNICO DO PLANO DE ACOMPANHAMENTO FAMILIAR NO ÂMBITO DO PAIF	ONLINE	11/03/2021	4 HORAS E 30 MIN	
<b>MATHEUS DE JESUS ALMEIDA</b>	PSICÓLOGO	APOIO TÉCNICO DO PLANO DE ACOMPANHAMENTO FAMILIAR NO ÂMBITO DO PAIF	ONLINE	11/03/2021	4 HORAS E 30 MIN	
<b>MAÍRA SANTOS OLIVEIRA</b>	ASSISTENTE SOCI- AL	APOIO TÉCNICO DO PLANO DE ACOMPANHAMENTO FAMILIAR NO ÂMBITO DO PAIF	ONLINE	11/03/2021	4 HORAS E 30 MIN	
<b>ELANIE COSTA BARRETO</b>	COORDENADORA DO CRAS	DIAGNÓSTICO SÓCIO TERRITO- RIAL	ONLINE	23/03/2021	03 HORAS	
<b>ELANIE COSTA BARRETO</b>	COORDENADORA DO CRAS	SISTEMATIZE-SE PRONTUÁRIO ELETRÔNICO SUAS	ONLINE	25/03/2021	4 HORAS E 30 MIN	
<b>MATHEUS DE JESUS ALMEIDA</b>	PSICÓLOGO	SISTEMATIZE-SE PRONTUÁRIO ELETRÔNICO SUAS	ONLINE	25/03/2021	4 HORAS E 30 MIN	
<b>MAÍRA SANTOS OLIVEIRA</b>	ASSISTENTE SOCI- AL	SISTEMATIZE-SE PRONTUÁRIO ELETRÔNICO SUAS	ONLINE	25/03/2021	4 HORAS E 30 MIN	
<b>ELANIE COSTA BARRETO</b>	COORDENADORA DO CRAS	SERVIÇO DE CONVIVÊNCIA E FORTALECIMENTO DE VÍNCU- LOS – PANDEMIA-OFCINAS	ONLINE	06/04/2021	4 HORAS E 30 MIN	

<b>ELANIE COSTA BARRETO</b>	COORDENADORA DO CRAS	VIRTUAIS	ONLINE	20/04/2021 E 22/04/2021	08 HORAS
<b>MATHEUS DE JESUS ALMEIDA</b>	PSICÓLOGO	APOIO TÉCNICO SOBRE ACESSO AO BPC ESCOLA	ONLINE	20/04/2021 E 22/04/2021	08 HORAS
<b>MAÍRA SANTOS OLIVEIRA</b>	ASSISTENTE SOCIAL	APOIO TÉCNICO SOBRE ACESSO AO BPC ESCOLA	ONLINE	20/04/2021 E 22/04/2021	08 HORAS
<b>ELANIE COSTA BARRETO</b>	COORDENADORA DO CRAS	2ª ASSEMBLEIA DE 2021 DO COEGEMAS-Oficina: Planos Municipais de Assistência Social e Debate sobre a lei que altera a lei do BPC	LAGARTO/SE	21/09/2021	08 HORAS
<b>ELANIE COSTA BARRETO</b>	COORDENADORA DO CRAS	ENCONTRO SERGIPANO DE COORDENADORES E TRABALHADORES DO CRAS	ARACAJU/SE-	23/09/2021 E 24/09/2021	20 HORAS
<b>MATHEUS DE JESUS ALMEIDA</b>	PSICÓLOGO	ENCONTRO SERGIPANO DE COORDENADORES E TRABALHADORES DO CRAS	ARACAJU/SE-	23/09/2021 E 24/09/2021	20 HORAS
<b>MAÍRA SANTOS OLIVEIRA</b>	ASSISTENTE SOCIAL	ENCONTRO SERGIPANO DE COORDENADORES E TRABALHADORES DO CRAS	ARACAJU/SE-	23/09/2021 E 24/09/2021	20 HORAS
<b>NATHALIA SANCHES</b>	SUPERVISORA DO CRIANÇA FELIZ	ENCONTRO SERGIPANO DE COORDENADORES E TRABALHADORES DO CRAS	ARACAJU/SE	23/09/2021 E 24/09/2021	20 HORAS
<b>ELANIE COSTA BARRETO</b>	COORDENADORA DO CRAS	RODADA DE DIAGNÓSTICO SOCIAL AGRICULTURA FAMILIAR E MERCADOS INTERNACIONAIS PAA E PNAE	ARACAJU/SE		04 HORAS
<b>ELANIE COSTA BARRETO</b>	COORDENADORA DO CRAS	REUNIÃO TÉCNICA DE APRESENTAÇÃO DO FLUXO DE ATENDIMENTOS DOM CER IV	ARACAJU	18/11/2021	04 HORAS
<b>SCFV</b>					
<b>Ana Carolina Aristides</b>	COORDENADORA	Encontro Sergipano de coordenadores	ARACAJU	24 e 25 de setem-	30hrs

<b>Vascellos</b>	DO SCFV	e trabalhadores do CRAS		bro de 2021	
<b>Eptacio Brito de Oliveira</b>	Oficineiro	Abuso a criança	-		40h
<b>Valquénidis de Almeida dos Santos</b>	Oficineiro	Abuso a criança	-		40h
<b>Valquénidis de Almeida dos Santos</b>	OFICINEIRO DO SCFV	SERVIÇO DE CONVIVÊNCIA E FORTALECIMENTO DE VÍNCULOS – PANDEMIA-OFFICINAS VIRTUAIS	ONLINE	06/04/2021	04 HORAS E 30 MINUTOS
<b>Eptacio Brito de Oliveira</b>	OFICINEIRO DO SCFV	SERVIÇO DE CONVIVÊNCIA E FORTALECIMENTO DE VÍNCULOS – PANDEMIA-OFFICINAS VIRTUAIS	ONLINE	06/04/2021	04 HORAS E 30 MINUTOS
<b>VALQUENEDIS</b>	OFICINEIRO DO SCFV	SISTEMATIZE-SE SISC	ONLINE	10/03/2021	4 HORAS E 30 MINUTOS
<b>EPITÁCIO</b>	OFICINEIRO DO SCFV	SISTEMATIZE-SE SISC	ONLINE	10/03/2021	4 HORAS E 30 MINUTOS
<b>CONSELHO TUTELAR</b>					
<b>Edissandra Pereira da Hora</b>	CONSELHEIRO TUTELAR	SIPIA - Sistema de Informação para a Infância e Adolescência)	CARIRA	22/07/2021.	40H
<b>Elizangela Maria dos Santos</b>	CONSELHEIRO TUTELAR	SIPIA - Sistema de Informação para a Infância e Adolescência)	CARIRA	22/07/2021.	40H
<b>Elysmar Geni Tavares de Almeida</b>	CONSELHEIRO TUTELAR	SIPIA - Sistema de Informação para a Infância e Adolescência)	CARIRA	22/07/2021.	40H
<b>Emanuelle de Jesus Almeida</b>	CONSELHEIRO TUTELAR	SIPIA - Sistema de Informação para a Infância e Adolescência)	CARIRA	22/07/2021.	40H
<b>Maria Viviane dos Santos</b>	CONSELHEIRO TUTELAR	SIPIA - Sistema de Informação para a Infância e Adolescência)	CARIRA	22/07/2021.	40H
<b>Matheus</b>	CONSELHEIRO TUTELAR	SIPIA - Sistema de Informação para a Infância e Adolescência)	CARIRA	22/07/2021.	40H

<b>ELYSMARY GENI TAVARES DE ALMEIDA</b>	CONSELHEIRO TUTELAR	SIMPOSIO NACIONAL DE FORTALECIMENTO DO SISTEMA DE GARANTIA DE DIREITOS HUMANOS DE CRIANÇAS E ADOLESCENTES	ONLINE	06/04/2021	33 HORAS
<b>ELYSMARY GENI TAVARES DE ALMEIDA</b>	CONSELHEIRO TUTELAR	II SIMPÓSIO ESTADUAL PARA CONSELHEIROS TUTELARES: LIMITES E DESAFIOS DE UM SABER – FAZER PÚBLICO	ARACAJU/ SE	13/07/2021	2 HORAS
<b>ELYSMARY GENI TAVARES DE ALMEIDA</b>	CONSELHEIRO TUTELAR	ENCONTRO NORDESTINO DE COORDENADORES E TRABALHADORES DA PROTEÇÃO SOCIAL ESPECIAL E ATORES DA REDE DE GARANTIA DE DIREITOS.	ARACAJU/ SE	21/10/2021 A 22/10/2021	20 HORAS
<b>EMANUELLE DE JESUS ALMEIDA</b>	CONSELHEIRA TUTELAR	SIMPÓSIO NACIONAL DE FORTALECIMENTOS DO SISTEMA DE GARANTIA DE DIREITOS HUMANOS DE CRIANÇAS E ADOLESCENTES	ON LINE	22 DE MARÇO À 06 DE ABRIL DE 2021	33 HORAS
<b>EMANUELLE DE JESUS ALMEIDA</b>	CONSELHEIRA TUTELAR	SIMPÓSIO NACIONAL DE FORTALECIMENTO DO SISTEMA DE GARANTIAS DE DIREITO – PREVENÇÃO, ATENDIMENTO, E ENFRENTAMENTO AO ABUSO E EXPLORAÇÃO SEXUAL DE CRIANÇAS E ADOLESCENTES	ON LINE	11 À 28 DE MAIO DE 2021	35 HORAS
<b>EMANUELLE DE JESUS ALMEIDA</b>	CONSELHEIRA TUTELAR	WEBNÁRIO DA SITUAÇÃO IRREGULAR À PROTEÇÃO INTEGRAL – A IMPORTÂNCIA DA PARTICIPAÇÃO DE CRIANÇAS E ADOLESCENTES NO PROCESSO LE-	ON LINE	12 DE JULHO DE 2021	08 HORAS

EMANUELLE DE JESUS ALMEIDA	CONSELHEIRA TUTELAR	GISLATIVO E NA FORMULAÇÃO DE POLÍTICAS PÚBLICAS	ON LINE	13 DE JULHO DE 2021	02 HORAS
EMANUELLE DE JESUS ALMEIDA	CONSELHEIRA TUTELAR	II SIMPÓSIO ESTADUAL PARA CONSELHEIROS TUTELARES :LIMITES E DESAFIOS DE UM SABER FAZER PÚBLICO	ON LINE	26 À 31 AGOSTO DE 2021	45 HORAS
EMANUELLE DE JESUS ALMEIDA	CONSELHEIRA TUTELAR	CURSO DE ABUSO E EXPLORAÇÃO SEXUAL CONTRA CRIANÇAS E ADOLESCENTES	ON LINE	07 DE ABRIL À 31 DE AGOSTO DE 2021	45 HORAS
EMANUELLE DE JESUS ALMEIDA	CONSELHEIRA TUTELAR	CURSO ATUAÇÃO DOS CONSELHOS DOS DIREITOS E CONSELHOS TUTELARES	ON LINE	07 DE ABRIL À 31 DE AGOSTO DE 2021	45 HORAS
EMANUELLE DE JESUS ALMEIDA	CONSELHEIRA TUTELAR	CURSO ESTATUTO DA CRIANÇA E DO ADOLESCENTE -ECA	ON LINE	15 DE JUNHO À 04 DE JULHO DE 2021	20 HORAS
EMANUELLE DE JESUS ALMEIDA	CONSELHEIRA TUTELAR	CURSO CONSELHEIROS TUTELARES :IMPORTANTES ATORES NO COMBATE AO TRABALHO INFANTIL – X EDIÇÃO	ON LINE	01 DE NOVEMBRO À 20 DE DEZEMBRO	60 HORAS
MARIA VIVIANE DOS SANTOS	CONSELHEIRA TUTELAR	WORKSHOP TIMIMO FUN COM O TEMA “PREVENÇÃO CONTRA O ABUSO SEXUAL INFANTIL	ON LINE	23 A 25 DE JULHO DE 2021	12 HORAS
<b>CASA LAR MÃE CARIRA</b>					
<b>Juscleide dos Santos Bispo</b>	Coordenadora	As Crianças e Adolescentes Enquanto Sujeitos de Direitos	Secretaria Municipal de Desenvolvimento Social	12/04/2021	4 Horas
<b>Maria Rencilma S. Santos</b>	Cuidadora	As Crianças e Adolescentes Enquanto Sujeitos de Direitos		12/04/2021	4 Horas

<b>Gilvanete Alves Costa</b>	Cuidadora	As Crianças e Adolescentes Enquanto Sujeitos de Direitos		12/04/2021	4 Horas
<b>Givaneide Maria da Costa Almeida</b>	Cuidadora	As Crianças e Adolescentes Enquanto Sujeitos de Direitos		12/04/2021	4 Horas
<b>Elizangela</b>	Cuidadora	As Crianças e Adolescentes Enquanto Sujeitos de Direitos		12/04/2021	4 Horas
<b>Glady Kelly dos Santos Oliveira</b>	Assistente Social	As Crianças e Adolescentes Enquanto Sujeitos de Direitos		12/04/2021	4 Horas
<b>Juscileide dos Santos Bispo</b>	Coordenadora	Apoio Técnico Serviço de Acolhimento para Crianças e Adolescentes	Monize-Técnica de Referência da Alta Complexidade- SEI-AS	23/04/2021	4 Horas
<b>Christleide Oliveira Rodrigues da Silva</b>	Psicóloga	Apoio Técnico Serviço de Acolhimento para Crianças e Adolescentes	Monize- Técnica de Referência da Alta Complexidade- SEI-AS	23/04/2021	4 Horas
<b>Glady Kelly dos Santos Oliveira</b>	Assistente Social	Apoio Técnico Serviço de Acolhimento para Crianças e Adolescentes	Monize- Técnica de Referência da Alta Complexidade- SEI-AS	23/04/2021	4 Horas
<b>Juscileide dos Santos Bispo</b>	Coordenadora	Projeto Prevenir é o Caminho	On-line	22/04/2021 á 20/05/2021	8 horas
<b>Juscileide dos Santos Bispo</b>	Coordenadora	1º Encontro das Mulheres Municipais Sergipanas	Aracaju	01/05/2021	8 horas
<b>Christleide Oliveira Rodrigues da Silva</b>	Psicóloga	1º Encontro das Mulheres Municipais Sergipanas	Aracaju	01/05/2021	8 horas
<b>EQUIPE CREAS</b>					
<b>Glady Kelly dos Santos Oliveira</b>	Assistente Social	Formação do Projeto Crescer sem Violência.		09/2021	04 Horas
<b>Glady Kelly dos Santos Oliveira</b>	Assistente Social	Oficina de Planejamento AEPETI.		01/07/2021	10 Horas



<b>Glady Kelly dos Santos Oliveira</b>	Assistente Social	Oficina de Apoio Técnico para Campanha do 18 de maio.	07/05/2021	06 Horas
<b>Glady Kelly dos Santos Oliveira</b>	Assistente Social	Capacitação Remota do Serviço de Medidas SocioEducativas em Meio Aberto	01/06 a 04/06	10 Horas
<b>Glady Kelly dos Santos Oliveira</b>	Assistente Social	1º Encontro de Mulheres Municipais de Sergipe.		
<b>Thainá da Silva Souza</b>	Educadora Social	1º Encontro de Mulheres Municipais de Sergipe.		
<b>Chrisleide de Oliveira Rodrigues</b>	Coordenadora	1º Encontro de Mulheres Municipais de Sergipe.		
<b>Glady Kelly dos Santos Oliveira</b>	Assistente Social	Encontro Nordestino de Coordenadores e Trabalhadores da Proteção Social Especial e Atores da Rede de Garantia de Direitos.	21/10 a 22/10	40 Horas
<b>Leonardo Soares dos Santos</b>	Educadora Social	Encontro Nordestino de Coordenadores e Trabalhadores da Proteção Social Especial e Atores da Rede de Garantia de Direitos.	21/10 a 22/10	40 Horas
<b>Chrisleide de Oliveira Rodrigues</b>	Coordenadora	Encontro Nordestino de Coordenadores e Trabalhadores da Proteção Social Especial e Atores da Rede de Garantia de Direitos.	20/10 a 22/10	40 Horas
<b>GESTÃO</b>				
<b>ANESIA ROCHA AMORIM SOUZA (PALESTRA MAGNA)</b>	ASSESSORA TÉCNICA DA GESTÃO	IX CONFERÊNCIA DE ASSISTÊNCIA SOCIAL DE CARIRA - SE TEMA: “Assistência Social: direito do povo e dever do Estado, com financiamento público para enfrentar as desigualdades e garantir proteção social	20 de agosto de 2021	10 horas
<b>ANESIA ROCHA</b>	ASSESSORA TÉCNICA	ASSISTÊNCIA SOCIAL: O QUE	PERÍODO: 29 e	06 horas

<b>AMORIM SOUZA</b>	<b>NICA DA GESTÃO</b>	<b>FAZER NO INÍCIO DA GESTÃO</b>	<b>CNM QUALIFICA e IPZ</b>	<b>30 de março de 2021</b>	
<b>ANESIA ROCHA AMORIM SOUZA PALESRA MAGNA</b>	<b>ASSESSORA TÉCNICA DA GESTÃO</b>	<b>9ª Conferência Municipal de Assistência Social: "Direito do Povo e Dever do Estado, com financiamento público, para enfrentar as desigualdades e garantir proteção social."</b>	<b>Carira/SE</b>	<b>20 de agosto de 2021</b>	<b>10 Horas</b>
<b>ANESIA ROCHA AMORIM SOUZA PALESTRA MAGNA</b>	<b>ASSESSORA TÉCNICA DA GESTÃO</b>	<b>9ª Conferência Municipal de Assistência Social: "Direito do Povo e Dever do Estado, com financiamento público, para enfrentar as desigualdades e garantir proteção social"</b>	<b>Barra do Choça /BA</b>	<b>27 de agosto de 2021</b>	<b>8 Horas</b>
<b>ANESIA ROCHA AMORIM SOUZA</b>	<b>ASSESSORA TÉCNICA DA GESTÃO</b>	<b>Encontro Sergipano de Coordenadores e Trabalhadores do CRAS</b>	<b>Aracaju/SE</b>	<b>23 e 24 de setembro de 2021</b>	<b>20 Horas</b>
<b>ANESIA ROCHA AMORIM SOUZA</b>	<b>ASSESSORA TÉCNICA DA GESTÃO</b>	<b>14ª Conferência Estadual de Assistência Social: "Direito do Povo e Dever do Estado, com financiamento público, para enfrentar as desigualdades e garantir proteção social"</b>	<b>On-line</b>	<b>20 e 21 de outubro de 2021</b>	
<b>ANESIA ROCHA AMORIM SOUZA</b>	<b>ASSESSORA TÉCNICA DA GESTÃO</b>	<b>Simpósio Interestadual de Gestores e Trabalhadores do SUAS: "A Importância da Política de Assistência Social e Financiamento, Execução dos Serviços Sócio-assistencial no Período Pós Pandêmico."</b>	<b>Salvador/BA</b>	<b>27, 28 e 29 de outubro de 2021</b>	<b>30 Horas</b>
<b>ANESIA ROCHA AMORIM SOUZA</b>	<b>ASSESSORA TÉCNICA DA GESTÃO</b>	<b>Encontro Estadual: Serviço de Proteção em Situações de Calamidades Públicas e de Emergências</b>	<b>Aracaju/SE</b>	<b>19 de novembro de 2021</b>	<b>3 Horas</b>
<b>ANESIA ROCHA AMORIM SOUZA</b>	<b>ASSESSORA TÉCNICA DA GESTÃO</b>	<b>12ª Conferência Nacional de Assistência Social: "Direito do Povo e De-</b>	<b>On-line</b>	<b>15 a 18 de dezembro de 2021</b>	<b>38 Horas</b>

			ver do Estado, com financiamento público, para enfrentar as desigualdades e garantir proteção social”			
<b>JACKELINNE MENDONÇA SANTANA MACHADO</b>	JACKELINNE MENDONÇA SANTANA MACHADO		Capacitação do Sistema e-PCF – Módulo Gestor	On-line	19 de março de 2021	4 Horas
<b>JACKELINNE MENDONÇA SANTANA MACHADO</b>	JACKELINNE MENDONÇA SANTANA MACHADO		Assistência Social: o que saber para o início de gestão	On-line	15 de abril de 2021	6 Horas
<b>JACKELINNE MENDONÇA SANTANA MACHADO</b>	JACKELINNE MENDONÇA SANTANA MACHADO		Capacitação para o Guia de Visita Domiciliar Remoto	On-line	30 de abril de 2021	40 Horas
<b>JACKELINNE MENDONÇA SANTANA MACHADO</b>	JACKELINNE MENDONÇA SANTANA MACHADO		“Projeto NaMoral – Apresentação do projeto”	On-line	10 de maio de 2021	2 Horas
<b>JACKELINNE MENDONÇA SANTANA MACHADO</b>	JACKELINNE MENDONÇA SANTANA MACHADO		9º Conferência Municipal de Assistência Social: “Direito do Povo e Dever do Estado, com financiamento público, para enfrentar as desigualdades e garantir proteção social.”	Carira/SE	20 de agosto de 2021	10 Horas
<b>JACKELINNE MENDONÇA SANTANA MACHADO</b>	JACKELINNE MENDONÇA SANTANA MACHADO		Encontro Sergipano de Coordenadores e Trabalhadores do CRAS	Aracaju/SE	23 e 24 de agosto	20 Horas
<b>JACKELINNE MENDONÇA SANTANA MACHADO</b>	JACKELINNE MENDONÇA SANTANA MACHADO		Simpósio Interestadual de Gestores e Trabalhadores do SUAS: “A Importância da Política de Assistência Social e Financiamento, Execução dos Serviços Sócio-assistencial no Período Pós Pandêmico.”	Salvador/BA	27, 28 e 29 de outubro	30 Horas
<b>CAIO OLIVEIRA SANTOS</b>	Coordenador Do Cras		ENCONTRO NORDESTINO DE COORDENADORES E TRABALHADORES DA PROTEÇÃO SO-	ARACAJU/ SE	21/10/2021 A 22/10/2021	20 HORAS

			CIAL ESPECIAL E ATORES DA REDE DE GARANTIA DE DIREITOS.						
<b>CAIO OLIVEIRA SANTOS</b>	Coordenador Do Cras		ROTINA DE COMPRAS NOS MUNICÍPIOS(CNM)	ONLINE	23/03/2021			6 horas	
<b>CAIO OLIVEIRA SANTOS</b>	Coordenador Do Cras		CAPACITAÇÃO TÉCNICA(ÁGA-PE)	CARIRA/SE	19/05/2021			HORAS	
<b>PROGRAMA CRIANÇA FELIZ</b>									
Natalia	Assistente Social/ Supervisor		Programa Criança Feliz: Planejando as ações	Online	03/02 a 01/05/2021			10 Horas	
Natalia	Assistente Social/ Supervisor		Curso Básico do Programa Criança Feliz	Online	26/01/a 01/03/2021			20 Horas	
Natalia	Assistente Social/ Supervisor		Capacitação do sistema e-pcf	Online	22/02 a 26/02/2021			20 Horas	
Natalia	Assistente Social/ Supervisor		Capacitação do sistema e-pcf	Online	10/05/2021			20 Horas	
Natalia	Assistente Social/ Supervisor		Capacitação do Guia de visita domiciliar	Online	10/05/2021			40 Horas	
Natalia	Assistente Social/ Supervisor		Prematuridade na atenção primária à saúde: cuidado compartilhado, educação, saúde e assistência social	Online	06/07/2021			3 Horas	
Natalia	Assistente Social/ Supervisor		Encontro Sergipano de coordenadores e trabalhadores do CRAS	ARACAJU	23/09 a 24/09/2021			20 Horas	
Natalia	Assistente Social/ Supervisor		Seminário Estadual Pela Primeira Infância	online	10 e 11/11/2021			20 Horas	
Natalia	Assistente Social/ Supervisor		Jornada Online Primeira Infância	online				20 Horas	
Patrícia	Visitadora		Curso Básico do Programa Criança Feliz	Online	26/01 a 01/03/2021			20 Horas	
Patrícia	Visitadora		Curso EPPCF – Programação e desenvolvimento infantil e o programa	Online	17/02 a 01/05/2021			20 Horas	

Patrícia	Visitadora	criança feliz Curso Planejando a implementação de políticas Públicas de desenvolvimento da primeira infância	Online	30/04 a 01/07/2021	40 Horas
Patrícia	Visitadora	Curso Planejando Ações	Online	30/04 a 01/07/2021	10 Horas
Patrícia	Visitadora	Curso Dialogando com as famílias	Online	29/06 a 11/09/2021	40 Horas
Patrícia	Visitadora	Curso Interações responsivas	Online	03/09 a 01/11/2021	25 Horas
Patrícia	Visitadora	Capacitação do sistema e-pcf	Online	22/02 a 26/02/2021	20 Horas
Patrícia	Visitadora	Capacitação do sistema e-pcf	Online	12/03/2021	20 Horas
Patrícia	Visitadora	Capacitação para o Guia de Visita Domiciliar	Online	30/04/2021	40 Horas
Patrícia	Visitadora	Jornada Online Primeira Infância	Online		20 Horas
Patrícia	Visitadora	Seminário Estadual Pela Primeira Infância	Online	10 e 11/11/2021	20 Horas
Paula Lorena	Visitadora	Curso Básico do PCF	Online	04/04 a 01/07/2021	20 Horas
Paula Lorena	Visitadora	Curso Programa criança feliz: Dialogando com as famílias	Online	29/06 a 01/09/2021	40 Horas
Paula Lorena	Visitadora	Programa criança feliz: planejando ações	Online	29/06 a 01/09/2021	10 Horas
Paula Lorena	Visitadora	Capacitação do GVD	Online	10/05/2021	40 Horas
Paula Lorena	Visitadora	Jornada online primeira infância	Online		20 Horas
Paula Lorena	Visitadora	Seminario Estadual Pela primeira infância	Online	10 e 11/11/2021	20 Horas
Andreia	Visitadora	Capacitação do GVD	Online	30/04/2021	40 Horas
Maria Eduarda	Visitadora	Cuso I EPPCF – A promoção do Desenvolvimento Infantil	Online	01/01 a 01/03/2022	20 Horas
Maria Eduarda	Visitadora	Interações responsivas	Online	01/01 a	25 Horas

Maria Eduarda	Visitadora	Capacitação para o Guia de Visita Domiciliar	Online	01/03/2022	40 Horas
Maria Eduarda	Visitadora	Curso de Introdução à avaliação de Impacto Para Programas Sociais	Online	28/02 a 01/05/2021	40 Horas
Maria Eduarda	Visitadora	Prematuridade na atenção primária à saúde: Cuidado compartilhado – Educação, Saúde e Assistência Social	Online	06/07/2021	3 Horas
Maria Eduarda	Visitadora	Seminário Estadual pela Primeira Infância	Online	10 e 11/11/2021	20 Horas
Eptácio	Visitadora	Planejamento e implementação de Políticas Públicas no desenvolvimento da Primeira Infância	Online	09/09 a 01/08/2021	40 Horas
Eptácio	Visitadora	Curso Básico do Programa Criança Feliz	Online	26/01 a 01/03/2021	20 Horas
Eptácio	Visitadora	Capacitação do Guia de Visita Domiciliar	Online	30/04/2021	40 Horas
<b>CONTROLE SOCIAL</b>					
O CMAS e Adeline	SECRETÁRIA EXECUTIVA	Atuação dos Conselhos de Assistência Social na Análise do Plano de Ação e das Prestações de Contas		23/11/2021	
	SECRETÁRIA EXECUTIVA	IX CONFERÊNCIA DE ASSISTÊNCIA SOCIAL DE CARIRA - SE TEMA: “Assistência Social: direito do povo e dever do Estado, com financiamento público para enfrentar as desigualdades e garantir proteção social	CARIRA	20 de agosto de 2021	10 horas
<b>TODOS OS COLABORADORES DA SECRETARIA DE DESENVOLVIMENTO</b>		IX CONFERÊNCIA DE ASSISTÊNCIA SOCIAL DE CARIRA - SE TEMA: “Assistência Social: direito do povo e dever do Estado, com fi-	CARIRA	20 de agosto de 2021	10 horas

**SOCIAL, CMAS E SECRETARIA EXECUTIVA DOS CONSELHOS PARTICIPARAM DO EVENTO**

nanciamento público para enfrentar as desigualdades e garantir proteção social

---

## CONCLUSÃO

---

O Relatório de Gestão é um Instrumento precioso de avaliação que possibilita o aperfeiçoamento contínuo da gestão participativa e das ações e serviços prestados, oferecendo subsídios para uma melhor execução da política, servindo também de ferramenta para a participação, controle social e auditoria.

As ações aqui descritas representam uma lógica de compromisso da Política de Assistência Social, na construção de uma sociedade cada dia mais solidária e com qualidade de vida.

Infelizmente ainda não resolvemos a questão social em Carira, até porque, assim como no resto do país, ela requer intervenções de várias ordens, principalmente de caráter econômico, não sendo possível encará-la isoladamente. Mas, pode-se afirmar que, após um ano de trabalho, muito esforço foi empreendido no sentido de ofertar a população em situação de vulnerabilidade social, programas, projetos e serviços que estejam em consonância com os princípios do Sistema Único de Assistência Social – SUAS, contribuindo, de alguma forma, para o reconhecimento da **Assistência Social** enquanto política pública.

Somente nesta perspectiva, tendo compromisso político, postura ética e, indispensavelmente, conhecimento técnico, será viável superar os desafios em favor da efetivação dos direitos socioassistenciais.

Enfrentamos muitas situações angustiantes, sem soluções imediatas, mas procuramos sempre enfrentá-las com equilíbrio visando sempre à qualidade no atendimento e nesse ano com um mais um entrave com o **COVID19**.

O nosso trabalho estabeleceu parcerias estratégicas, reconhecendo a importância de estar articulado com a Rede de Serviços, sempre numa relação de interdependência e complementaridade.

A metodologia de trabalho da Gestão Social precisa ter claro os indicadores sociais que mensuram as ações, o planejamento e a avaliação. Assim, a metodologia ganha centralidade para medir eficiência, eficácia e efetividade dos resultados.



Houve avanços na construção de referenciais de indicadores sociais e pretende-se criar um sistema de monitoramento e avaliação que permita o aprofundamento da análise operacional das Políticas Públicas.

Foi possível analisar quantitativa e qualitativamente que as ações desenvolvidas no âmbito da Política de Assistência Social, no ano de 2021, em Carira, mais uma vez avançaram na consolidação do SUAS e, ao mesmo tempo, contribuíram para uma melhor concepção da assistência social enquanto política pública e possibilitando agregar a cada ano novos instrumentais que buscam qualificar os resultados para o atendimento ao usuário.

Tudo isto é fruto do trabalho coletivo realizado por toda a equipe da atual gestão.

Dentro desta perspectiva, este constructo proporcionou uma descrição sistemática das ações, projetos, atividades e intervenções realizadas pela equipe técnica deste equipamento socioassistencial, unidade Viver Melhor, do município de Carira -SE, no exercício de 2021.

Entre tantas dificuldades e desafios encontrados cotidianamente no fazer profissional, a equipe do **CRAS**, obteve êxito nas atividades desempenhadas, pois em um contexto com diversas limitações de acesso e relacionamento com os usuários, conseguimos identificar situações e usuários em situação de vulnerabilidade.

Apesar do território de abrangência ser amplo, visto a existência de apenas uma unidade de CRAS na cidade, a equipe conseguiu atender com qualidade as famílias do território. E tal afirmativa, poderá ser confirmada com a participação gradual, do quantitativo de famílias que vem participando das atividades desenvolvidas.

Considerando que a **Casa Lar “Mãe Carira”** atua em contextos múltiplos, nas camadas sociais de Alta Complexidade mais variadas, com crianças e adolescentes dos diversos grupos etários, tem o desafio de desdobrar-se nesta rede ampla e matizada, de modo que, lidar com o outro é pensar criticamente no ser humano, sua história e seus processos vitais que assim lhe tornam – **SER** –, pensar o outro, sua alteridade, compreender suas vivências, legitimar o trabalho a ser realizado, trabalho este, que tratará diretamente com condições e circunstâncias que provocaram, de alguma forma, rupturas e afetos diminuidores da potência de agir. No entanto concluímos que o trabalho foi atuante e efetivo.

As atividades desenvolvidas durante o ano de 2021 foram bem aproveitadas pelos usuários o que contribuiu significativamente para a aprendizagem e convívio social.

**O Serviço de Convivência e Fortalecimento de Vínculos**, através de uma intervenção social planejada criou situações desafiadoras, estimulando e orientando os usuários na construção e reconstrução de suas histórias e vivências individuais, coletivas e familiares.

Todas as atividades foram pensadas buscando a construção do conhecimento de uma maneira significativa e prazerosa refletindo a vida familiar e social.

Considerando o contexto pandêmico que acometeu no ano em tela, nota-se que **o PCF** conseguiu em grande parte seguir atuante com seus dois pilares que são as visitas domiciliares e a intersetorialidade, prezando pelo bem estar comum, as atividades foram realizadas de forma híbrida, conseguindo assim atingir mais de 80% da meta durante o referido ano.

Sendo assim conclui-se que o Programa tem conseguido cumprir seu papel apesar de todos os enfrentamentos de questões sociais em caráter emergencial pelo fato de ter uma pandemia circulando, mantendo o vínculo com as famílias e intervindo quando necessário em busca de dar uma atenção especial a estas.

Tendo em vista o amplo público atendido pelo **CREAS**, com faixa etária diversificada, com múltiplos contextos, mostra-se a necessidade de aprimoramento e registro das atividades, para melhor atender a diferença, o outro naquilo que ele tem de singular. Há sempre de se ter em mente que as pessoas que passam e são acompanhadas pelo **CREAS**, são bem mais que papéis e prontuários que se enquadram em determinado protocolo, são vidas que passam e são acompanhadas em suas singularidades, potencialidades e complexidades. Assim, como a atuação da Assistência Social é realizada com o intuito de promover ações, objetivando proteger as famílias e os indivíduos que tenham seus direitos violados, realizando um trabalho de acordo com as determinações da Política Nacional de Assistência social e o **SUAS**, é preciso que o **CREAS** leve em conta a dimensão alteritária, tomando o sujeito para além da violência que lhe aconteceu, mas também como sujeito político e de direitos. Este foi o intuito que estava como pano de fundo nas campanhas realizadas ao longo de 2021. Nessa quadratura, buscou-se as potencialidades das pessoas na afirmação da sua dignidade. Não obstante os desafios que se impõem para os serviços ofertados no **CREAS**, conclui-se que houve um trabalho de retomada do papel do **CREAS** e avanços na assistência prestada.

No tocante ao **CADASTRO ÚNICO** e Programas de transferência de renda, partir do planejamento foi necessário para sistematizar os serviços ofertados, possibilitando agregar novas conhecimentos. O programa atende mais de 11 milhões de famílias em todos os municípios

brasileiros. Vários estudos mostram que o Programa já apresenta resultados importantes: o Programa Bolsa Família contribuiu de forma significativa para a redução da extrema pobreza e da desigualdade, a promoção do acesso à rede de serviços públicos, em especial, de saúde, educação e assistência social; o combate a fome e promoção da segurança alimentar e nutricional; o estímulo à emancipação sustentada das famílias que vivem em situação de pobreza e extrema pobreza e o combate a pobreza com a **transferência de renda**, as condicionalidades e programas complementares constituem seus três principais eixos de atuação.

O apoio do Estado com os programas de segurança alimentar como o PAA e os programas de transferência de renda, CMAIS INCLUSÃO e CMAIS PELA INFÂNCIA complementaram e mitigaram as questões sociais que se agravaram diante do COVID.

Durante o ano de 2021 pode-se afirmar que graças ao empenho e compromisso de toda a equipe, está sendo possível mudar a cara da Assistência Social no Município.

*“A gestão social tem o compromisso, com a sociedade e com os cidadãos de assegurar por meio das políticas e programas públicos o acesso efetivo aos bens, serviços e riquezas societárias, por isso mesmo precisa ser estratégica e consequente” (Carvalho, MC.1999).*

A proposta da Secretaria de Assistência Social tem como compromisso a intervenção estratégica com metodologia de Ação Comunitária, focada na Intersectorialidade, na Articulação em Rede e na Participação Popular.

Reconhecer a Cidadania implica em adotar programas e estratégias de ações voltadas ao fortalecimento emancipatório, ou seja, empoderamento das pessoas, autonomia de grupos e populações-alvo das ações públicas.

Sabemos que estamos em um caminho de permanente amadurecimento, pois acreditamos que as estratégias de atuação são o resultado de um amplo processo de trocas de idéias, participação e colaboração. Desta forma, compreendemos que este relatório é a maneira pelo qual interpretamos as ações desenvolvidas até o momento.

---

***ANEXOS***

---

## Registro dos resultados dos Grupos de Trabalho na IX Conferência Municipal de Assistência Social de Carira :

EIXO 1 – A proteção social não-contributiva e o princípio da equidade como paradigma para a gestão dos direitos socioassistenciais no enfrentamento das desigualdades

Nº	<b>PRIORIDADES PARA O MUNICÍPIO</b>
01	Intensificar os meios de proteção social e acompanhamentos familiares no intuito de universalizar o acesso ao BPC, promovendo espaços de diálogos intersetorial (escola, PSF, assistência e etc.) para garantir a articulação dos serviços socioassistenciais e das demais políticas públicas, possibilitando a participação do usuário;
02	Maior divulgação dos serviços socioassistenciais ofertados pelos equipamentos da Política de Assistência Social através de ações continuadas, nos espaços intersetoriais do município, auxiliando em vários instrumentais de comunicação;
	<b>PRIORIDADES PARA O ESTADO</b>
01	Disponibilização de parcerias contínuas com entidades estatais, para garantir o acesso de vulneráveis à cursos profissionalizantes para assim, descobrir potencialidades dos usuários, que os levem a autonomia financeira, visando a emancipação do indivíduo;
	<b>PRIORIDADE PARA UNIÃO</b>
01	Flexibilidade nas condicionalidades do acesso ao BPC, considerando as informações advinda do acompanhamento familiar, desenvolvidas pelos equipamentos socioassistenciais do Município, como fator preponderante para análise das particularidades sociais do sujeito; além de assegurar a vinculação do BPC ao salário mínimo e garantir um acréscimo de 50% no BPC, quando o cuidador/familiar for

	exclusivo e não tiver renda.
--	------------------------------

EIXO 2 – Financiamento e orçamento como instrumento para uma gestão de compromissos e responsabilidades dos entes federativos para a garantia dos direitos socioassistenciais.

<b>PRIORIDADES PARA O MUNICÍPIO</b>	
01	Destinar do Orçamento Municipal 7% para a Política de Assistência Social para 2022 e 1% gradativo nos anos posteriores até atingir 10% do orçamento, definindo um percentual mínimo de financiamento para a Política de Assistência Social;
02	Incentivar a cobrança de impostos para aumentar a arrecadação e as receitas municipais, com intuito de melhor cofinanciar as políticas públicas;
<b>PRIORIDADE PARA O ESTADO</b>	
01	Cofinanciamento regular e automático para os serviços socioassistenciais de proteção social básica, proteção social de média e alta complexidade, incluindo cofinanciamento para os benefícios eventuais;
<b>PRIORIDADE PARA UNIÃO</b>	
01	Garantir a retomada do orçamento, regularização e atualização dos valores repassados para o cofinanciamento dos serviços socioassistenciais e instituir percentual fixo para o cofinanciamento da Assistência Social em 10%.

EIXO 3 – Controle social: o lugar da sociedade civil no SUAS e a importância da participação dos usuários.

<b>PROPOSTAS PARA O MUNICÍPIO</b>	
01	<p>Criar mecanismos e agendas sistemáticas para a realização de audiências públicas com o objetivo de ampliar a participação popular em espaços alternativos de controle social, para a fiscalização e a construção do Sistema Único de Assistência Social, possibilitando que a sociedade seja protagonista da construção desta política. No âmbito dos serviços prestados, em CRAS e CREAS, estímulo para a organização de assembleias mensais, nos quais os usuários desses equipamentos possam ser protagonistas e avaliem os serviços;</p>
02	<p>Criar e manter em funcionamento os demais conselhos ligados a política de Assistência Social, como Conselho Municipal da Pessoa com Deficiência, Conselho Municipal do Idoso, Conselho Municipal dos Direitos Mulher, Conselho Municipal da Juventude. Também fortalecer o funcionamento das associações comunitárias, interligando os líderes comunitários;</p>
<b>PROPOSTA PARA O ESTADO</b>	
01	<p>Promover capacitação continuada para conselheiros de assistência social, secretários executivos dos conselhos, integrantes dos fóruns da Assistência Social, gestores, trabalhadores, entidades de Assistência Social e usuários, cofinanciada pelas três esferas de governo, como forma de viabilizar o empoderamento destes atores no exercício da participação e do controle social e permitir a troca de experiências na execução da política de assistência social;</p>
<b>PROPOSTA PARA UNIÃO</b>	
01	<p>Garantir recursos para uma educação permanente e capacitações continuadas para os</p>

	Conselheiros Municipais, Estaduais e Nacionais de Assistência Social, bem como aos fóruns instituídos, a fim de qualificar a participação social na construção do Sistema Único de Assistência Social no Brasil, com agendas descentralizadas que possibilitem a participação de forma efetiva.
--	---

EIXO 4 – Gestão e acesso às seguranças socioassistenciais e a articulação entre serviços, benefícios e transferência de renda como garantias de direitos socioassistenciais e proteção social.

<b>PROPOSTAS PARA O MUNICÍPIO</b>	
01	Efetivar a implantação e a implementação das ações de vigilância socioassistencial possibilitando um melhor planejamento das ações de proteção social básica e proteção social especial com foco na efetivação e garantia de direitos dos usuários do SUAS, considerando suas realidades regionais, fomentando a elaboração de um diagnóstico socioassistencial, incluindo o mapeamento da rede;
02	Expansão do Serviços de Convivência e Fortalecimento de Vínculos - (SCFV) nos povoados: Bonfim, Altos Verdes, Massaranduba, Descoberto, Manuel Martins e Contendas do Centro de Referência de Assistência Social CRAS);
<b>PROPOSTA PARA O ESTADO</b>	
01	Ampliar e fortalecer os Projetos Estaduais com foco na segurança alimentar, qualificação profissional e geração de renda;
<b>PROPOSTA PARA UNIÃO</b>	



01	Garantir apoio técnico e financeiro aos municípios para implementação da vigilância socioassistencial, assegurando que os trabalhadores no exercício dessa função tenham assegurados espaços de educação permanente que os qualifiquem de forma contínua.
----	---

EIXO 5 – Atuação do SUAS em Situações de Calamidade Pública e Emergências.

<b>PROPOSTAS PARA O MUNICÍPIO</b>	
01	Regulamentar o Sistema Único de Assistência Social (SUAS) enquanto Lei Municipal, inserindo artigos sobre situações de calamidade pública e emergência; elucidando um inciso, para a criação de uma poupança orçamentária municipal para intervenção de maneira ágil em meio a situações adversas, favorecendo assim meios para a ampliação dos benefícios eventuais, enquanto aguardamos os recursos estaduais e federais;
02	Criação de comitê municipal intersetorial com desenvolvimento de atividades contínuas, para situações de enfrentamento de emergências e calamidades públicas, com encontros mensais para capacitações continuadas e elaboração de planejamento de ações preventivas, imediatas e superativas;
<b>PROPOSTA PARA ESTADO</b>	
01	Cofinanciamento específico para a criação de espaços públicos e suas respectivas manutenções, bem como concessão de recursos específicos para a concessão de benefícios eventuais, com o acolhimento de público amplo, que efetivem os fluxos de

	atendimentos essenciais;
	<b>PROPOSTA PARA UNIÃO</b>
01	Investimento em pesquisas e estudos científicos, que venham subsidiar a construção dos diagnósticos, viabilizando a identificação de possíveis riscos de acidentes naturais, tecnológicos, humanos e sociais; para assim direcionarem a elaboração de projetos federais específicos, que venham viabilizarem a geração de renda, como meio de superação do agravamento ocasionados pelas emergências e calamidades públicas.



**ASSISTÊNCIA SOCIAL PROMOVE BUSCA ATIVA PARA EFETIVAR DIREITOS E FORTALECER VÍNCULOS**



**ASSISTÊNCIA SOCIAL PROMOVE BUSCA ATIVA PARA EFETIVAR DIREITOS E FORTALECER VÍNCULOS**



**Janeiro Branco**  
Quem cuida da mente, cuida da vida



**Janeiro Branco**  
Quem cuida da mente, cuida da vida

CRAS  
Centro de Referência em Assistência Social  
VIVER MELHOR  
CARIRIA - SE

## 8 DE MARÇO DIA DA MULHER



## REGISTROS DA CAMPANHA MAIO LARANJA

### Campanha Nacional de Combate ao Abuso e Exploração Sexual contra Crianças e Adolescentes



CRONOGRAMA DE ATIVIDADES

- 15/05/21** - Entrevista na **Rádio Educadora** de **Frei Paulo** para sensibilização da comunidade com a equipe técnica do **CREAS**.
- 17/05/21** - **Adesivaço** na entrada da cidade.
- 14:00** - **Adesivaço** nos pontos comerciais da cidade;
- 18/05/21** - **Buzinaço** pelas principais ruas da cidade;
- 12:00** - **Live** com orientações imprescindíveis de **combate ao abuso sexual**;



PREFEITURA DE CARIRI  
FUNDADA EM 1910

SECRETARIA MUNICIPAL DE DESENVOLVIMENTO SOCIAL

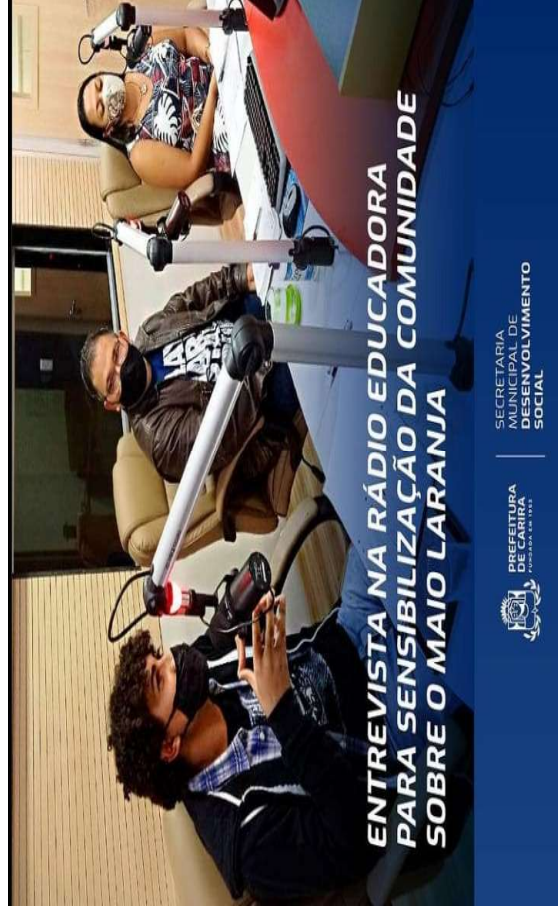

ENTREVISTA NA RÁDIO EDUCADORA  
PARA SENSIBILIZAÇÃO DA COMUNIDADE  
SOBRE O MAIO LARANJA



PREFEITURA DE CARIRI  
FUNDADA EM 1910

SECRETARIA MUNICIPAL DE DESENVOLVIMENTO SOCIAL

## ENFRENTAMENTO A VIOLÊNCIA SEXUAL CONTRA CRIANÇAS E ADOLESCENTES



### LEMBRANÇINHA ALUSIVA AO DIA DAS MÃES



### 20 de maio vídeo o que é o CREAS



### 20 de maio vídeo o que é o CREAS

## REGISTROS DA CAMPANHA PELA ERRADICAÇÃO DO TRABALHO INFANTIL - PETI

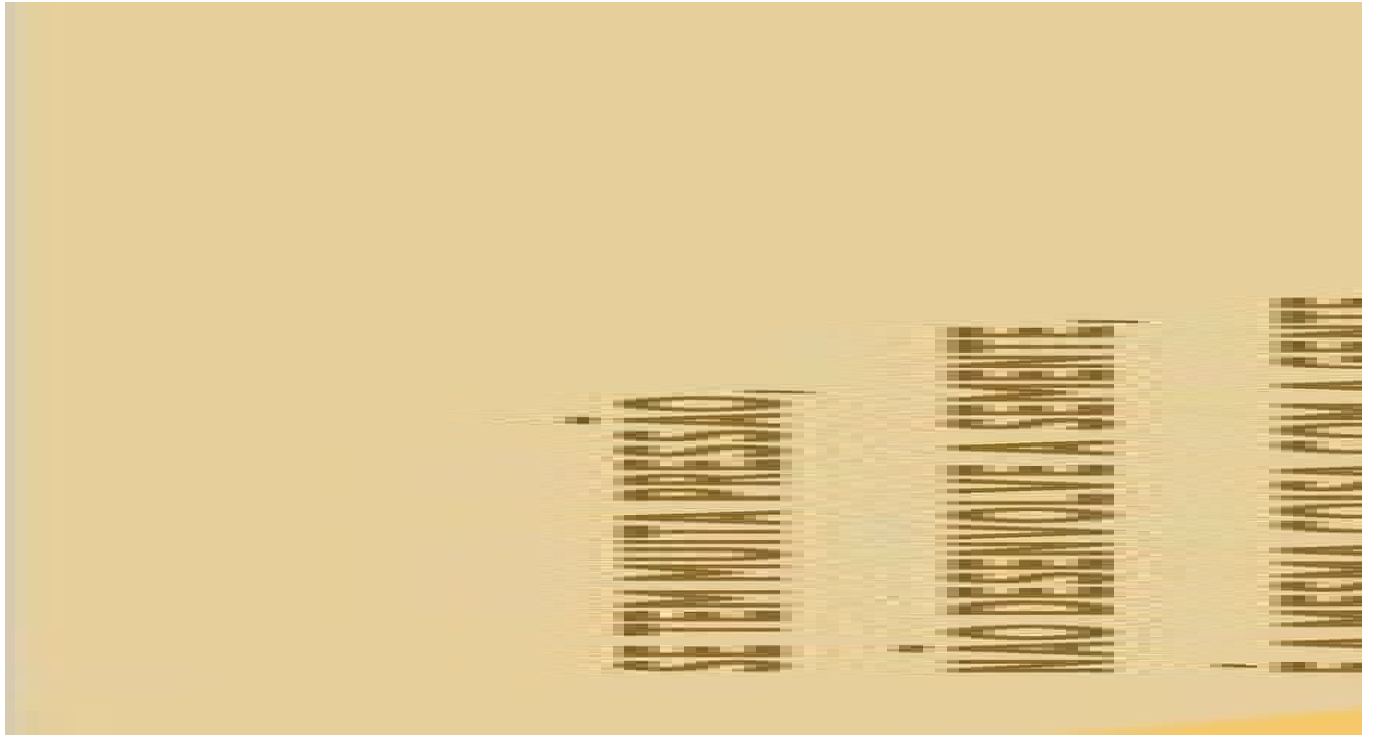

¡  
DIGNIDAD E DIGNIDAD  
!

¡  
NO SE TRATA  
!



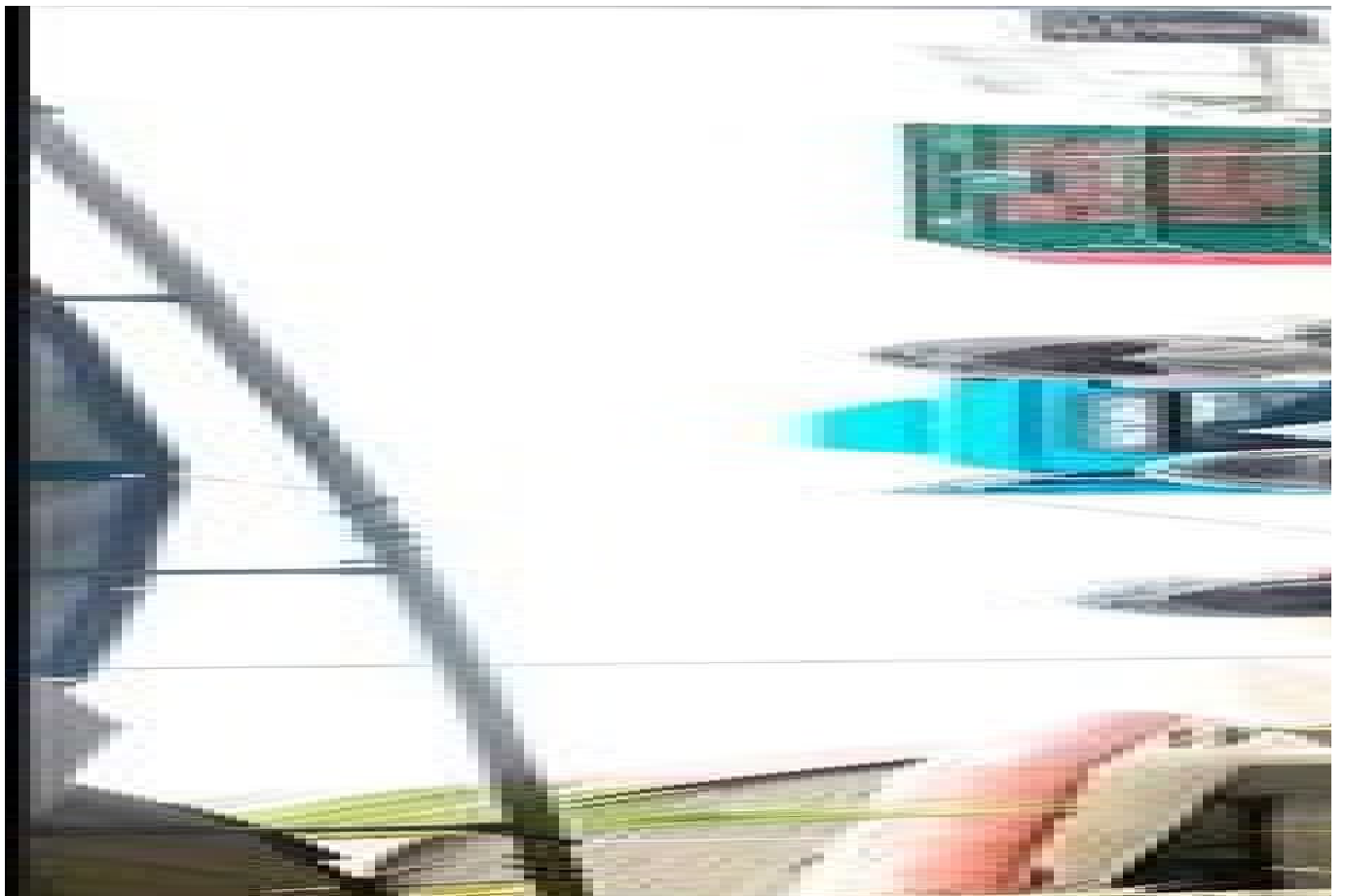

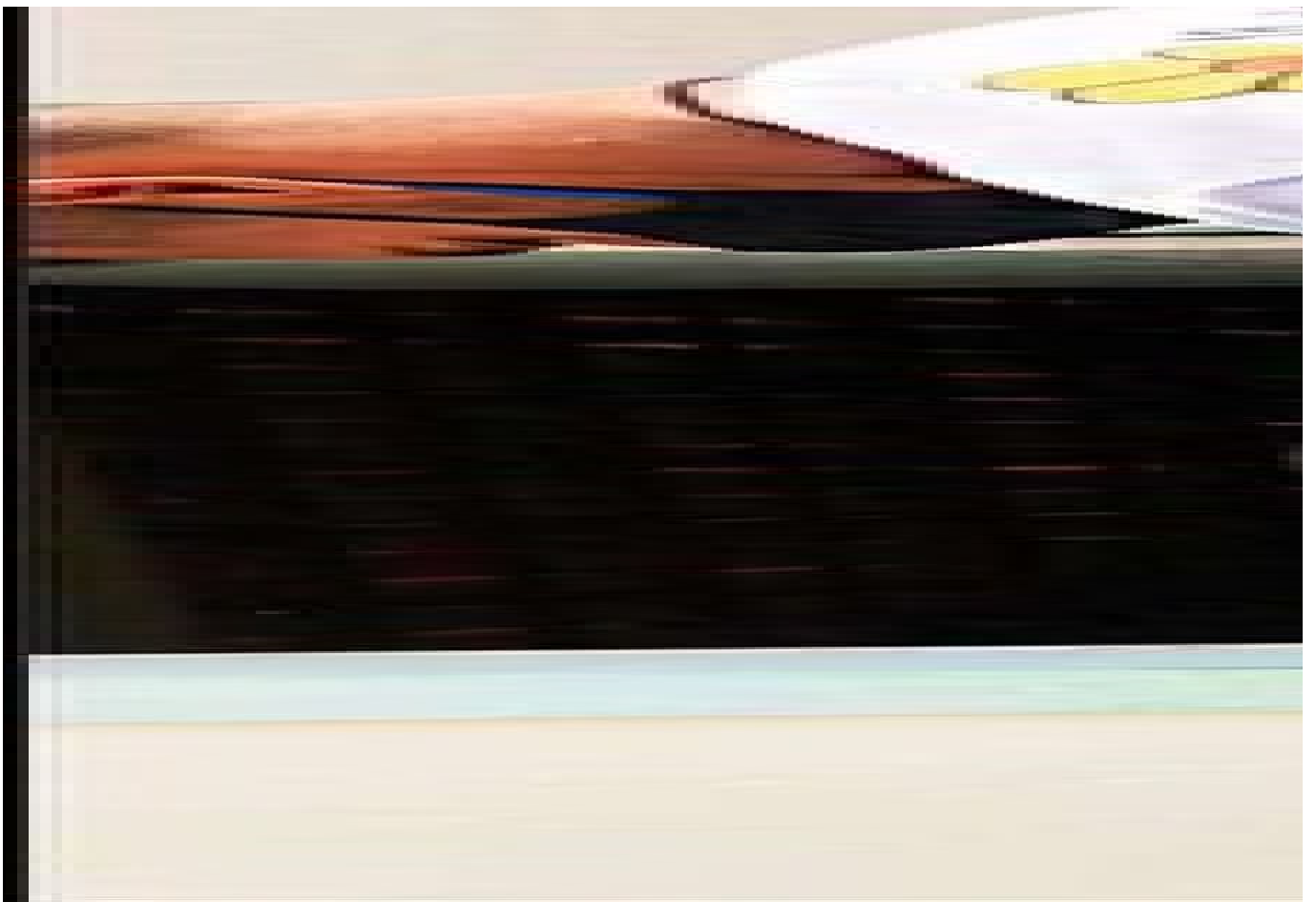

**Entrega de alimentos do PAA aos beneficiários do CREAS**

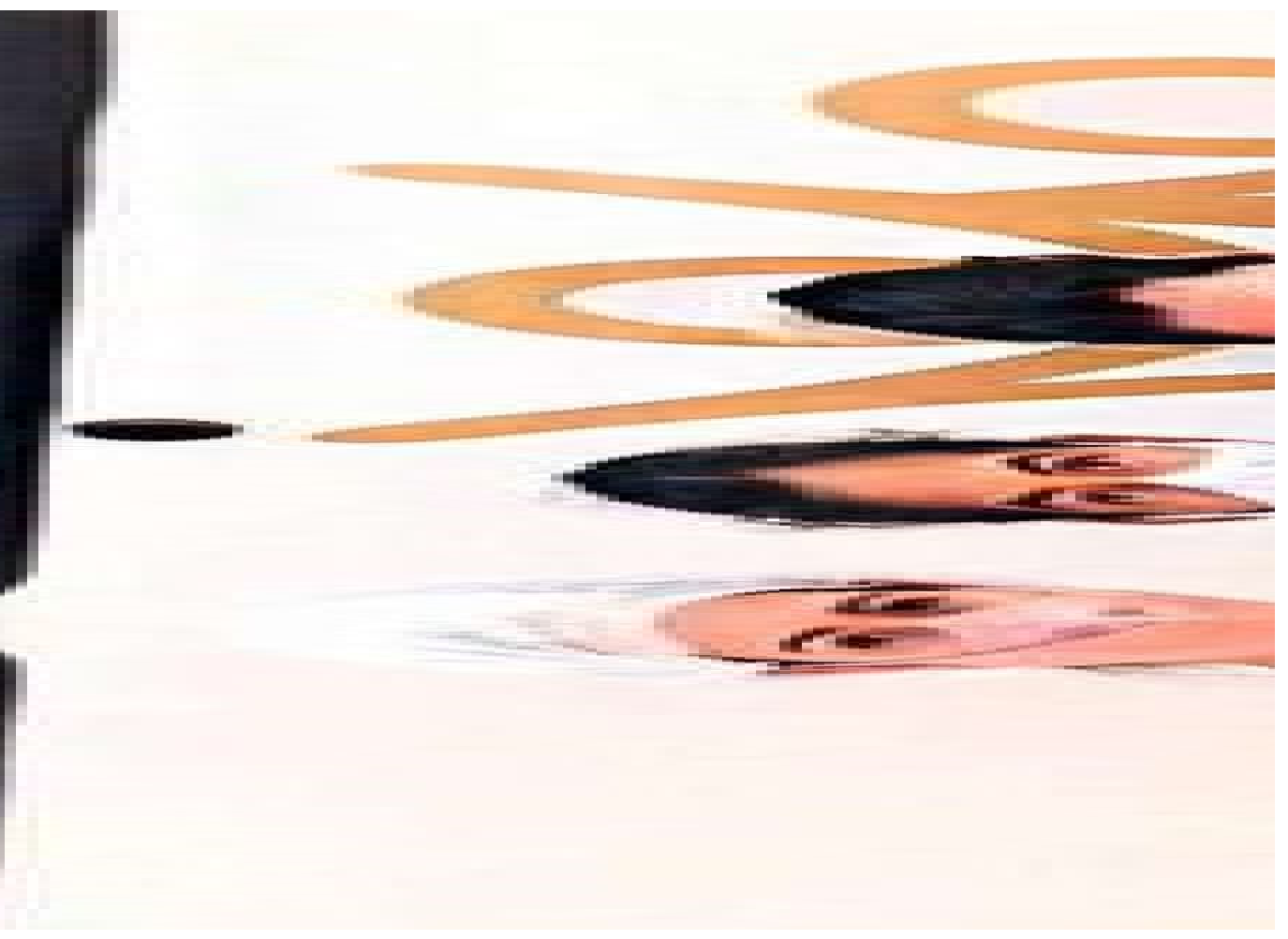

**Entrega de alimentos do PAA nos povoados**

**REGISTROS DA CAMPANHA AGOSTO LILÁS – CONSCIENTIZAÇÃO CONTRA A VIOLÊNCIA DOMÉSTICA**

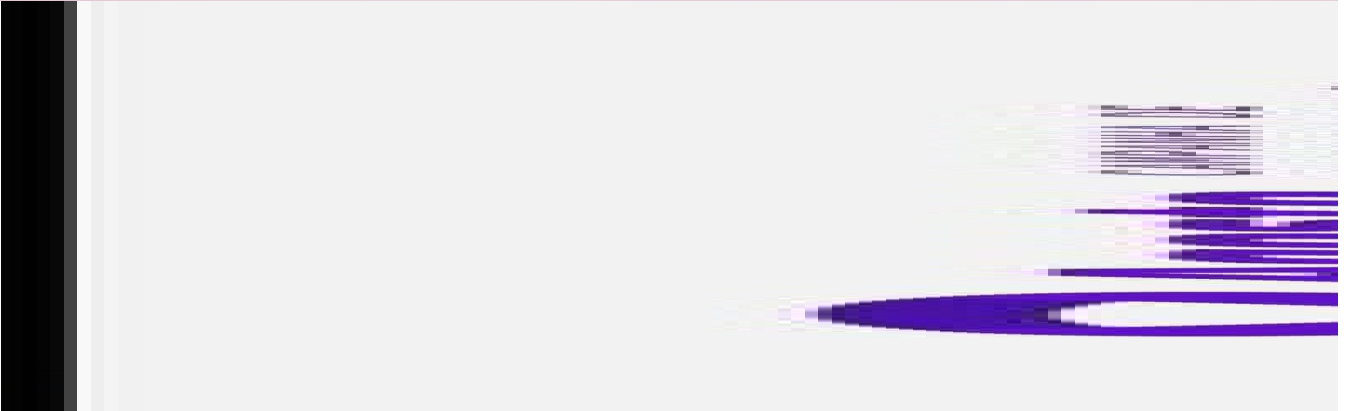

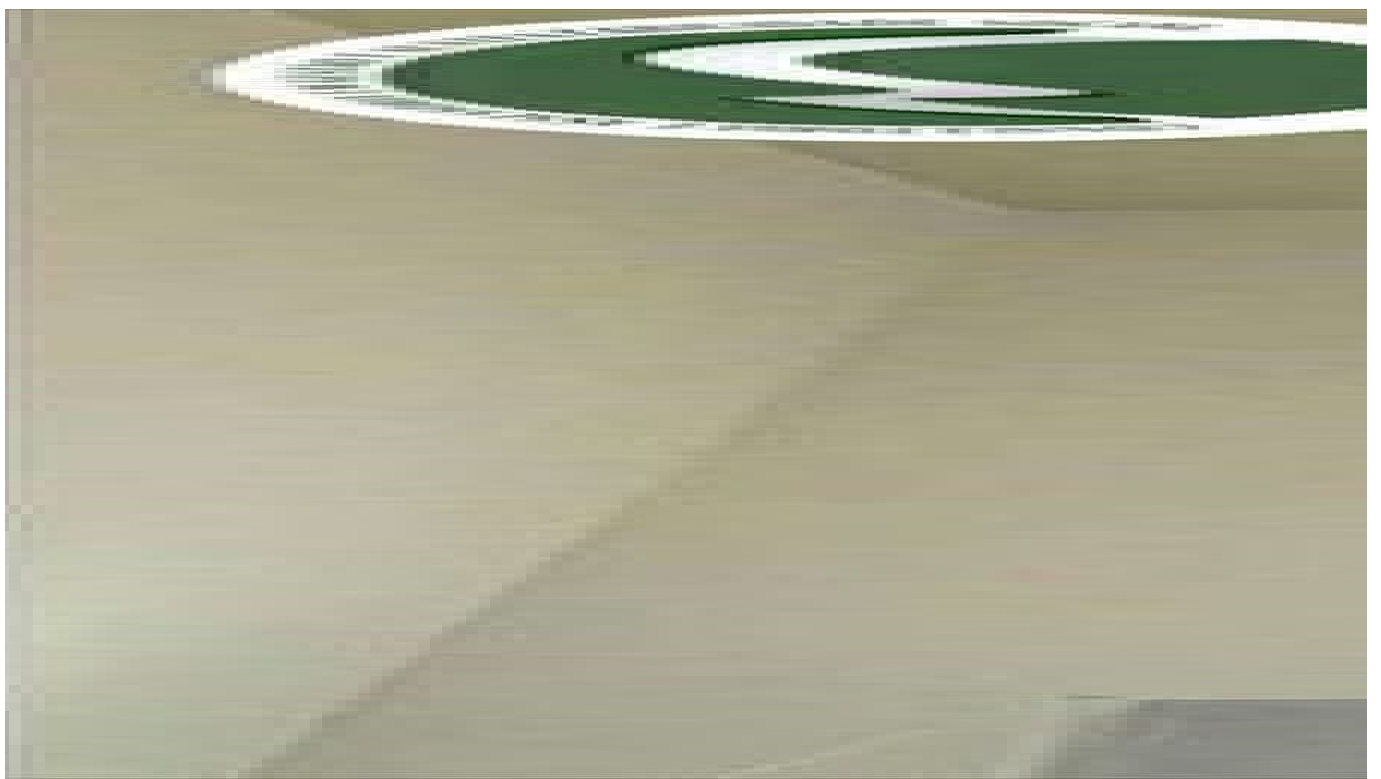

## REGISTROS DO CONTROLE SOCIAL

O CMAS participou de uma capacitação dia 23/11/2021, com o tema Atuação dos Conselhos de Assistência Social na Análise do Plano de Ação e das Prestações de Contas



Capacitação de 21 de outubro 2021

Capacitação dos Conselheiros Tutelares com o SIPIA. Realizado dia 22/07/2021.



ELEIÇÃO DOS DELEGADOS





# EIXO 3



SECRETARIA DE D  
SOCIAL REALIZA 5  
CONSELHO MUNIC





## REUNIÕES DO CONSELHO MUNICIPAL DOS DIREITOS DA CRIANÇA E DO ADOLESCENTE





**FÓRUM DE ESCOLHA DOS MEMBROS DA  
SOCIEDADE CIVIL PARA COMPOR O CONSELHO  
MUNICIPAL DOS DIREITOS DA PESSOA IDOSA**



SECRETARIA  
MUNICIPAL DE  
DESENVOLVIMENTO  
SOCIAL





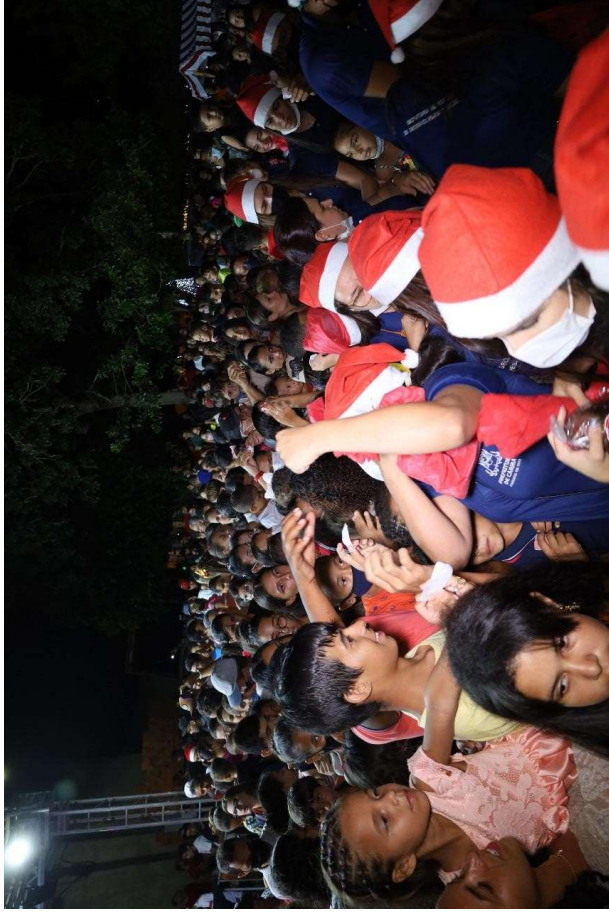

# OUTUBRO ROSA

Secretaria de Desenvolvimento Social promove ação de Outubro Rosa para mulheres assistidas pelos programas sociais



# OUTUBRO ROSA

Secretaria de Desenvolvimento Social promove ação de Outubro Rosa para mulheres assistidas pelos programas sociais



SECRETARIA MUNICIPAL DE DESENVOLVIMENTO SOCIAL



# CHUVA DE AMOR: SECRETARIA DE DESENVOLVIMENTO SOCIAL REALIZA CHÁ TEMÁTICO PARA GESTANTES DO PAIF

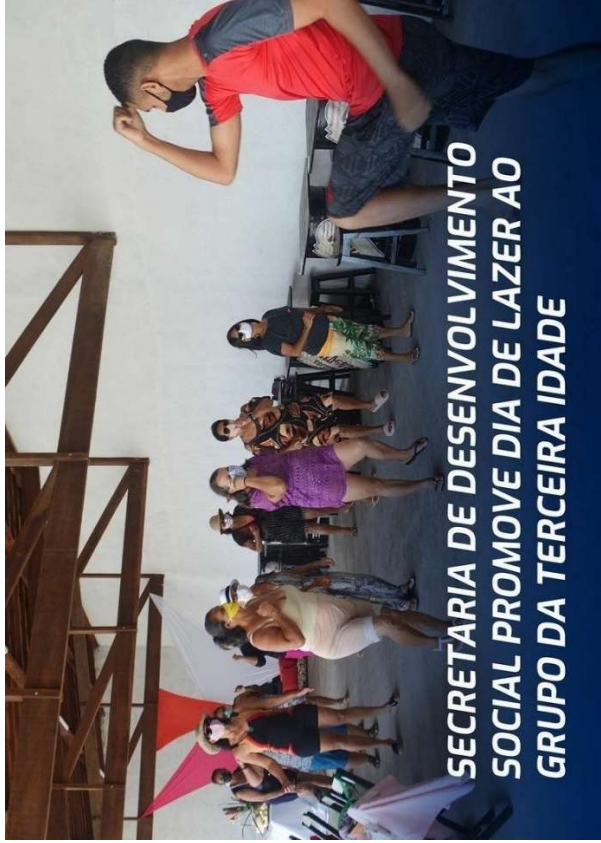
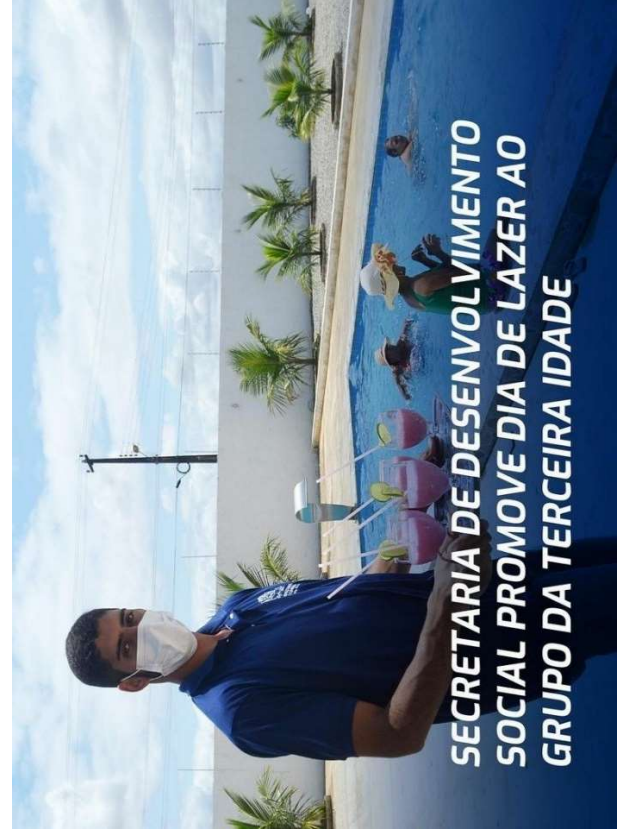



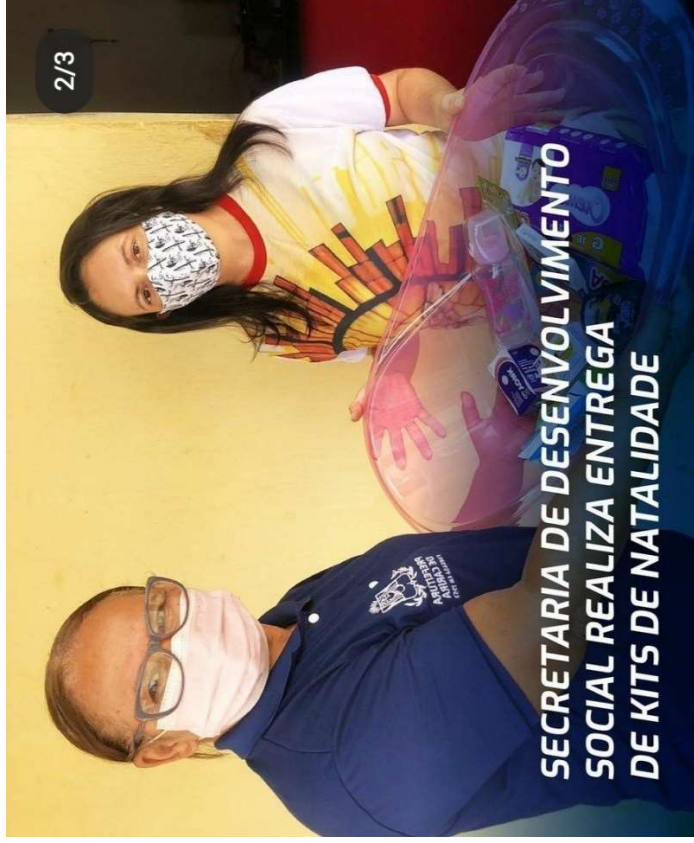



**SECRETARIA MUNICIPAL DE DESENVOLVIMENTO SOCIAL INICIA RETOMADA DE ATIVIDADES SOCIOASSISTENCIAIS**



**SECRETARIA DE DESENVOLVIMENTO SOCIAL PROMOVE DIA DE LAZER AO GRUPO DA TERCEIRA IDADE**

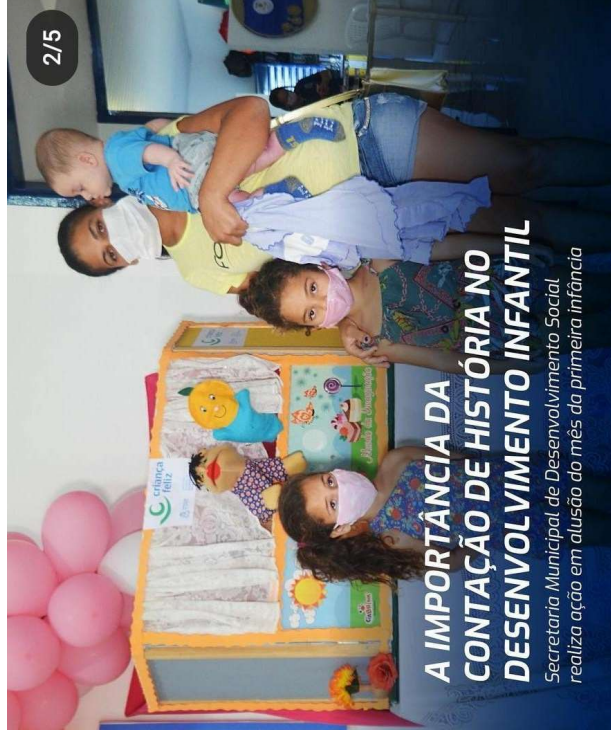

**A IMPORTÂNCIA DA CONTAÇÃO DE HISTÓRIA NO DESENVOLVIMENTO INFANTIL**

Secretaria Municipal de Desenvolvimento Social realiza ação em alusão do mês da primeira infância

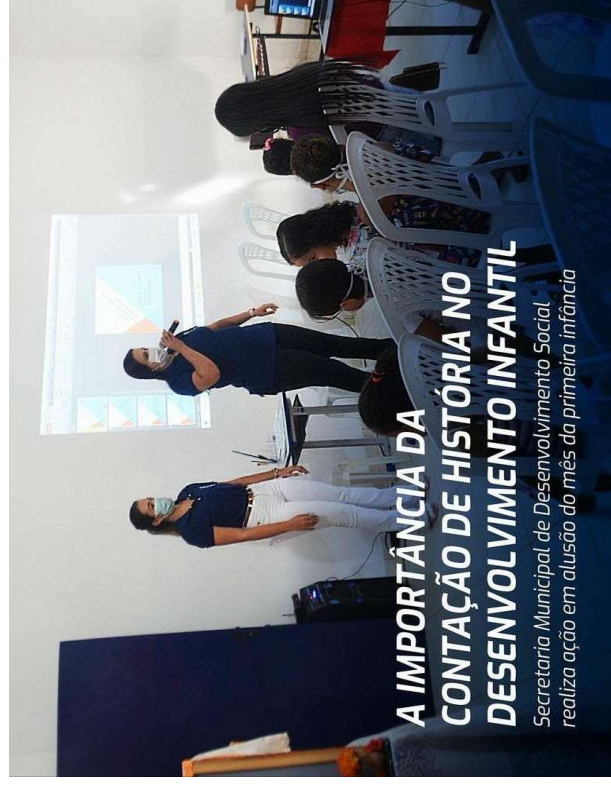

**A IMPORTÂNCIA DA CONTAÇÃO DE HISTÓRIA NO DESENVOLVIMENTO INFANTIL**

Secretaria Municipal de Desenvolvimento Social realiza ação em alusão do mês da primeira infância



**VOCÊ CONHECE OS SERVIÇOS DO CRAS ITINERANTE?**

Povoado Descoberto



**SECRETARIA DE DESENVOLVIMENTO SOCIAL DOA CESTAS BÁSICAS A ARTISTAS LOCAIS**

1/2



## ASSISTÊNCIA SOCIAL PROMOVE BUSCA ATIVA PARA EFETIVAR DIREITOS E FORTALECER VÍNCULOS



## CARRA NO COMBATE À FOME

Secretaria de Desenvolvimento Social distribui alimento para associações e beneficiários de programas sociais

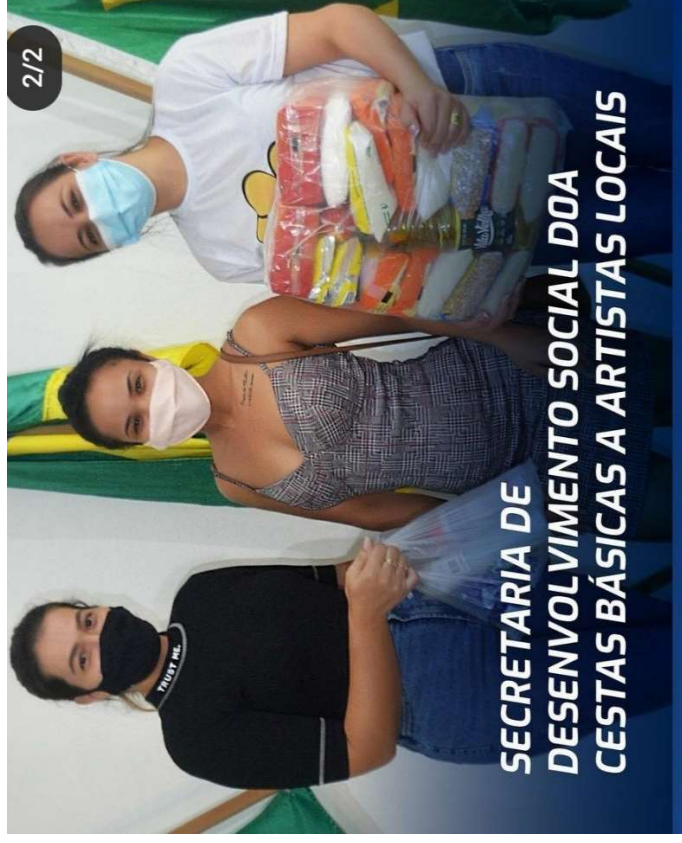

**REGISTROS DAS ATIVIDADES DO SERVIÇO DE CONVIVÊNCIA E FORTALECIMENTO DE VÍNCULOS**





















nervoso														
IX. Doenças do aparelho circulatório	0	4	6	1	4	7	1	4	1	2	3	2	35	
X. Doenças do aparelho respiratório	0	0	1	1	1	1	2	3	0	1	0	1	11	
XI. Doenças do aparelho digestivo	1	1	1	0	2	0	1	1	2	0	1	1	11	
XII. Doenças da pele e do tecido subcutâneo	0	0	0	0	0	0	0	0	0	0	0	1	1	
XIII. Doenças sist osteomuscular e tec conjuntivo	0	0	0	0	0	0	1	0	1	0	0	0	2	
XIV. Doenças do aparelho geniturinário	0	0	0	0	0	0	0	1	0	0	1	0	2	
XVI. Algumas afec originadas no período perinatal	0	0	2	0	0	0	5	0	1	0	0	0	8	
XVII. Malf cong deformid e anomalias cromossômicas	1	0	0	0	0	0	0	0	0	1	0	0	2	
XVIII. Sint sinais e achad anorm ex clín e laborat	3	2	4	3	2	2	1	0	2	4	0	2	25	
XX. Causas externas de morbidade e mortalidade	2	2	0	1	0	1	2	1	4	2	0	3	18	
Total	8	12	24	14	16	20	17	11	11	10	8	14	165	

Fonte: SIM/SES

Tabela 3: Mortalidade por Grupo de Causa e Faixa Etária, Carira, 2021.

Causa (Cap CID10)	< 01a	01-04a	10-14a	15-19a	20-29a	30-39a	40-49a	50-59a	60-69a	70-79a	80 e+	Ign	Total
I. Algumas doenças infecciosas e parasitárias	0	0	0	0	1	4	4	4	4	6	3	0	26
II. Neoplasias (tumores)	0	0	0	0	0	0	0	0	4	2	6	0	12
IV. Doenças endócrinas nutricionais e metabólicas	1	0	0	0	0	0	0	1	0	0	7	0	9
V. Transtornos mentais e comportamentais	0	0	0	0	0	0	1	0	0	0	0	0	1
VI. Doenças do sistema nervoso	0	1	0	0	0	0	0	0	0	1	0	0	2

IX. Doenças do aparelho circulatório	0	0	0	0	1	0	0	3	4	11	16	0	35
X. Doenças do aparelho respiratório	1	0	0	0	0	1	0	0	1	3	5	0	11
XI. Doenças do aparelho digestivo	0	0	0	0	0	2	1	2	4	1	1	0	11
XII. Doenças da pele e do tecido subcutâneo	0	0	0	0	0	0	0	0	0	0	1	0	1
XIII. Doenças sist osteomuscular e tec conjuntivo	0	0	0	0	0	0	0	0	1	1	0	0	2
XIV. Doenças do aparelho geniturinário	0	0	0	0	0	0	0	1	0	1	0	0	2
XVI. Algumas afec originadas no período perinatal	2	0	0	0	0	0	0	0	0	0	0	6	8
XVII. Malf cong deformid e anomalias cromossômicas	2	0	0	0	0	0	0	0	0	0	0	0	2
XVIII. Sint sinais e achad anorm ex clín e laborat	0	0	0	0	1	1	1	2	1	7	12	0	25
XX. Causas externas de morbidade e mortalidade	0	0	1	3	5	3	2	0	1	0	3	0	18
Total	6	1	1	3	8	11	9	13	20	33	54	6	165

Fonte: SIM/SES



## Análises e Considerações

O Município de Carira, através Classificação Internacional de Doenças Problemas Relacionados à Saúde (CID-10) vem apresentando um perfil de morbimortalidade ao longo dos anos. Nos dados apresentados na tabela 02 consta o número de óbitos registrados no município, distribuídos por causas do Código Internacional de Doenças - Brasil (CID-BR-10), o que permite verificar quais as principais causas de morte com o objetivo de direcionar intervenções apropriadas para minimizá-las.

Ao analisar as tabelas supradelineadas, nota-se que houve um aumento no número de óbitos por doenças do aparelho respiratório seguida de doenças infecciosas e parasitárias, sinalizando a necessidade de novas ações de promoção e prevenção, bem como melhoria da assistência na atenção primária.

Denota-se que a pirâmide etária do município está seguindo a tendência natural de aumento dos índices de óbitos a partir da terceira idade. Diante disto, os óbitos entre jovens e adultos também apresentaram adequação a pirâmide etária (mesmo considerando as causas externas dos óbitos) onde os que apresentaram faixa etária maior vieram a óbito em menor número que os jovens.

## MORTALIDADE INFANTIL

Tabela 4: Número de óbito infantil por faixa etária. Carira, 2017 a 2021.

<i>Ano de ocorrência</i>	<i>Neonatal precoce (&lt; 7 dias)</i>	<i>Neonatal tardia (7 a 27 dias)</i>	<i>Pós-neonatal (28 dias &lt; 1 ano)</i>	<i>Total</i>
2017	2	0	0	2
2018	3	0	1	4
2019	4	0	3	7
2020	3	0	2	5
2021	1	2	2	6

Fonte: SIM/DATASUS/SMS

O número de óbito infantil demonstra um crescimento a partir de 2018 e uma redução em 2020, entretanto não tão expressiva. A mortalidade infantil é dividida em dois componentes: o neonatal, que são os óbitos de crianças nascidas vivas, ocorridos no período de 0 a 27 dias completos, e o pós-neonatal, que corresponde ao risco de óbitos ocorridos a partir de 28 dias de vida até o final do primeiro ano.

A mortalidade neonatal esta relacionada às condições gestacionais, do parto e à integridade física da própria criança. E, a pós-neonatal tem uma associação clara entre as condições de saúde, as condições socioeconômicas e as ambientais. Entretanto, em ambos os componentes, os serviços de saúde acessíveis e de boa qualidade exercem um peso determinante na redução da mortalidade infantil.

### 2.2.2. Morbidade

Tabela 5: Internações de residentes por grupos de causas e faixa etária. Carira, 2021.

Capítulo CID 10	< 1 ano	1 a 4 anos	10 a 14 anos	15 a 19 anos	20 a 29 anos	30 a 39 anos	40 a 49 anos	50 a 59 ano s	60 a 69 ano s	70 a 79 ano s	80 e +	Tota l
I. Algumas doenças infecciosas e parasitárias	0	0	0	0	1	4	4	4	4	6	3	26
II. Neoplasias (tumores)	0	0	0	0	0	0	0	0	4	2	6	12
IV. Doenças endócrinas nutricionais e metabólicas	1	0	0	0	0	0	0	1	0	1	7	10
V. Transtornos mentais e comportamentais	0	0	0	0	0	0	1	0	0	0	0	01
VI. Doenças do sistema nervoso	0	1	0	0	0	0	0	0	0	1	0	2
IX. Doenças do aparelho circulatório	0	0	0	0	1	0	0	3	4	12	16	36
X. Doenças do aparelho respiratório	1	0	0	0	0	1	0	0	1	3	5	11
XI. Doenças do aparelho digestivo	0	0	0	0	0	2	1	2	4	1	1	11
XII. Doenças da pele e do tecido subcutâneo	0	0	0	0	0	0	0	0	0	0	1	1
XIII. Doenças sist osteomuscular e tec conjuntivo	0	0	0	0	0	0	0	0	1	1	0	2

XIV. Doenças do aparelho geniturinário	0	0	0	0	0	0	0	0	1	0	0	0	1
XVI. Algumas afec originadas no período perinatal	2	0	0	0	0	0	0	0	0	0	0	0	8
XVII. Malf cong. Deformid e anomalias cromossômicas	2	0	0	0	0	0	0	0	0	0	0	0	2
XVIII. Sint sinais e achad anorm ex clín e laborat	0	0	0	0	1	1	1	2	1	6	12	24	
XX. Causas externas de morbidade e mortalidade	0	0	1	3	5	3	2	0	1	0	3	18	
<b>Total</b>	<b>6</b>	<b>1</b>	<b>1</b>	<b>3</b>	<b>8</b>	<b>11</b>	<b>9</b>	<b>13</b>	<b>20</b>	<b>33</b>	<b>54</b>	<b>165</b>	

Fonte: Ministério da Saúde - Sistema de Informações Hospitalares do SUS (SIH/SUS)

O estudo dos dados de Morbidade Hospitalar por grupos de causa reforça a tendência de crescimento do número de internações por doenças do aparelho circulatório correspondendo a 36 (trinta e seis) internamentos no total do período, conforme tabela acima. Em segundo lugar, doenças infecciosas e parasitárias que equivale a 26 (vinte e seis) internamentos.

Vale salientar a imprescindibilidade dos achados para discussão do modelo de atenção à saúde, pois estes dados devem ser objeto de preocupação das políticas de saúde no município uma vez que se predominam as causas de hospitalização potencialmente dispensáveis e que deveriam estar sendo, em sua maioria, solucionadas com ações básicas de prevenção e atenção primária à saúde.

## 2. REDE FÍSICA DOS SERVIÇOS PÚBLICOS DE SAÚDE

**Tabela 6: Tipos de Estabelecimentos por tipo de gestão. Carira. 2021.**

Tipo de Estabelecimento	Total	Tipo de Gestão		
		Municipal	Estadual	Dupla
CLÍNICA DE SAÚDE DA FAMÍLIA	01	01	00	00
UNIDADE BÁSICA DE SAÚDE	05	05	00	00
POSTO DE SAÚDE	04	04	00	00
CAPS	01	01	00	00
SECRETARIA MUNICIPAL DE SAÚDE	01	01	00	00

Tipo de Estabelecimento	Total	Tipo de Gestão		
		Municipal	Estadual	Dupla
LABORATORIO	01	01	00	00
UPA 24H	01	01	00	00
<b>Total</b>	<b>14</b>	<b>14</b>	<b>00</b>	<b>00</b>

Fonte: CNES/DATASUS

### 3. RECURSOS HUMANOS E QUANTITATIVO

Quantitativo	Categoria
02	Biomédico
00	Cirurgião Dentista Clínico Geral
01	Cirurgião Dentista da Estratégia de Saúde da Família
01	Farmacêutico
06	Enfermeiro
08	Enfermeiro ESF
02	Fisioterapeuta Geral
01	Psiquiatra
08	Médico da Estratégia de Saúde da Família
01	Psicólogo Clínico
00	Assistente Social
05	Cozinheiro geral
05	Técnico de Enfermagem
15	Auxiliar de Enfermagem
13	Técnico de Enfermagem da Estratégia de Saúde da Família

01	Auxiliar em Saúde Bucal Estratégia de Saúde da Família
07	Digitador
24	Trabalhador de Serviços de Limpeza e Conservação de Áreas Públicas
50	Agente Comunitário de Saúde
09	Agente de Combate as Endemias
09	Vigilante
06	Motorista de Carro de Passeio
11	Condutor de Ambulância
04	Gerentes

## 5. AÇÕES DESENVOLVIDAS NA ATENÇÃO PRIMÁRIA

A Atenção Básica à Saúde compreende um conjunto de ações, de caráter individual e coletivo,

que engloba a promoção da saúde, a prevenção de agravos, o tratamento e a reabilitação e constitui o primeiro nível da atenção do Sistema Único de Saúde. Abrange diversas áreas programáticas entre elas: saúde da mulher, saúde da criança, PSE, saúde bucal entre outros.

Quadro 1 – Quantitativo realizado por subgrupo de procedimentos e quadrimestre. Carira, 2021.

Subgrupo procedimento	Jan	Fev	Mar	Abri	Mai	Jun	Jul	Ago	Set	Out	Nov	Dez	Total
Ações coletivas/individuais em saúde	-	6	-	1	1	-	-	-	2	-	1	-	11
Coleta de material	-	2	6	5	7	1	1	1	2	3	12	10	50
Diagnóstico em laboratório clínico	218	151	142	240	209	93	172	134	141	221	257	126	2104
Diagnóstico por anatomia patológica e citopatologia	8	30	42	55	30	51	50	81	237	94	72	73	823
Diagnóstico por radiologia	11	14	27	7	13	19	29	278	12	29	38	163	640
Diagnóstico por ultrasonografia	5	25	22	8	15	10	17	15	23	32	25	23	220
Diagnóstico por tomografia	24	9	5	11	13	5	16	11	1	9	18	20	142
Diagnóstico por ressonância magnética	4	-	1	-	1	2	1	-	2	5	3	7	26

Diagnóstico por medicina nuclear in vivo	1	1	-	-	-	3	-	4	2	-	6	1	18
Diagnóstico por endoscopia	4	3	3	3	7	2	4	9	10	5	2	3	55
Métodos diagnósticos em especialidades	6	17	5	20	17	9	21	47	27	27	36	14	246
Diagnóstico e procedimentos especiais em hemoterapia	7	11	-	-	-	-	-	14	-	-	-	-	32
Diagnóstico em vigilância epidemiológica e ambiental	-	-	-	2	-	-	-	1	1	-	-	-	4
Diagnóstico por teste rápido	-	39	2	13	5	-	71	12	91	151	247	40	671
Consultas / Atendimentos / Acompanhamentos	89	191	198	247	226	299	274	370	259	328	159	145	2785
Fisioterapia	10	-	4	7	33	-	10	-	17	3	-	-	84
Tratamentos clínicos (outras especialidades)	74	84	72	68	97	78	86	52	81	115	69	86	962
Tratamento em oncologia	33	39	41	38	36	38	40	39	40	40	42	37	463
Tratamento em nefrologia	66	61	69	68	66	70	92	78	65	65	64	65	829
Hemoterapia	-	-	-	-	-	1	-	1	-	-	-	-	2
Tratamentos odontológicos	-	6	-	-	-	-	1	3	-	-	-	-	10
Terapias especializadas	16	16	20	16	28	4	12	17	25	16	8	4	182
Pequenas cirurgias e cirurgias de pele, tecido subcutâneo e mucosa	-	2	-	1	3	3	2	5	-	1	19	4	40
Cirurgia do aparelho da visão	-	-	-	-	1	-	1	2	25	1	2	1	33
Cirurgia do sistema osteomuscular	-	-	-	2	2	1	-	-	-	-	-	-	5
Anestesiologia	1	-	-	-	1	-	-	-	4	-	-	1	7
Cirurgia em nefrologia	-	2	1	1	-	4	3	2	-	-	-	-	13
Coleta e exames para fins de doação de órgãos, tecidos e células e de transplante	7	3	-	12	5	-	6	3	8	6	12	7	69
Transplante de órgãos, tecidos e células	-	-	-	1	-	-	-	-	-	-	-	-	1
Acompanhamento e intercorrências no pré e pós-transplante	1	-	1	3	-	2	1	1	2	4	4	3	22
Componente Especializado da Assistência Farmacêutica	4731	4827	3917	4994	4115	4486	6153	6766	5499	7749	4983	4802	63022
Órteses, próteses e materiais	6	19	2	-	5	51	26	55	22	25	25	30	266

especiais não relacionados ao ato cirúrgico													
Órteses, próteses e materiais especiais relacionados ao ato cirúrgico	1	3	1	1	1	11	7	2	-	-	-	-	27
Autorização / Regulação	8	-	6	-	-	-	-	-	-	-	-	-	14
Total	5331	5561	4587	5824	4937	5243	7096	8003	6598	8929	6104	5665	73878

Fonte: Ministério da Saúde - Sistema de Informações Ambulatoriais do SUS (SIA/SUS)

Ao avaliar isoladamente e de forma geral a Produção Ambulatorial por quadrimestre nota-se um crescimento na produção. Os procedimentos na grande maioria são de complexidade e executados na atenção básica. E alguns de média complexidade que são executados na rede básica, como o atendimento de fisioterapia.

Houve um incremento em algumas áreas técnicas como da saúde bucal o que justifica ter alcançado os indicadores de área temática.

Para alcançar o objetivo da gestão faz-se necessário incrementar algumas áreas especialmente da saúde da criança e da mulher.

## 6. AÇÕES DESENVOLVIDAS EM 2021

Iniciamos a gestão/2021, realizando uma diagnóstico situacional epidemiológica das necessidades assistencial e um levantamento da estrutura física para assim traçarmos as prioridades: Encontramos alguns postos de saúde necessitando de melhorias urgentes quanto as necessidades física, organizacional e de equipamentos necessários para assistência de qualidade, conforme mostraremos algumas fotos abaixo e estão representado com maiores detalhes a cada quadrimestres anteriores / 2021.









- Consultório Odontológico – 1 gabinete, 1 armário de ferro pequeno para instrumentos, 1 compressor, ar condicionado quebrado, 1 cadeira quebrada.



- Sala de Imunização: armário de vidro quebrado, 1 balança de bebê quebrada, 2 berços de bebê enferrujados, 1 aerosol, 1 carrinho de procedimentos (sala com uso inadequado)



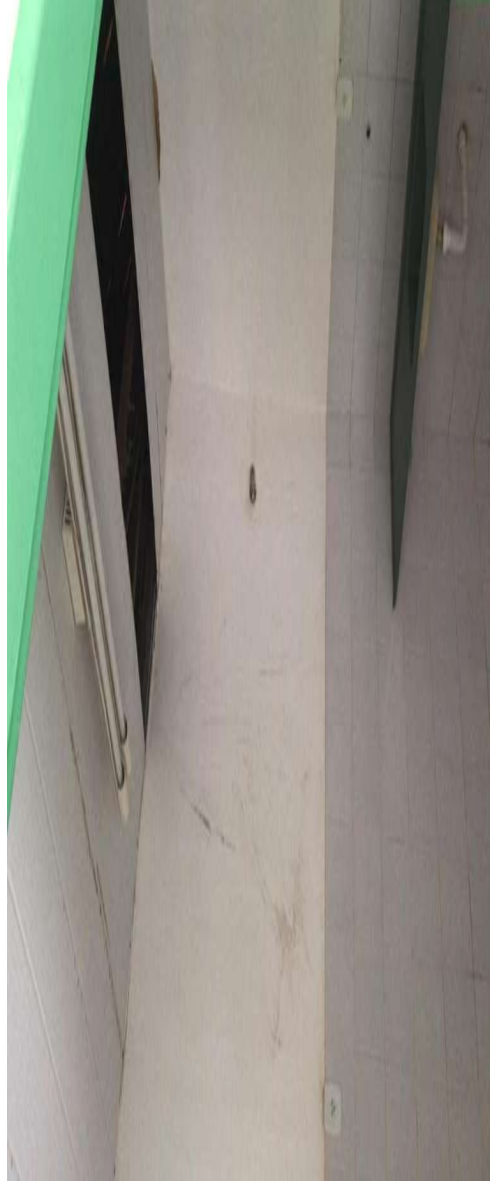

#### **– AÇÕES RELACIONADAS AO COMBATE DO COVID**

- ✓ Manutenção da Unidade de Atendimento a Síndromes Gripais para assistência aos casos suspeitos de possível infecção pelo COVID-19, com atendimento médico e de enfermagem;
- ✓ Notificação de todos os casos COVID ao Notifica eSUS e à Secretaria de Estado da Saúde;
- ✓ Ampliação e capacitação da equipe de monitoramento a fim de qualificar o serviço de acompanhamento dos casos suspeitos e confirmados objetivando quebrar a cadeia de transmissão;
- ✓ Envio diário de amostras de RT-PCR ao LACEN;

- ✓ Realização diária de teste sorológico encaminhados da Unidade de Atendimento a Síndrome Gripais;
- ✓ Elaboração de nota informativa sobre o retorno as aulas;
- ✓ Distribuição de EPIs para os Profissionais de Saúde, incluindo os motoristas;
- ✓ Promoção de ações integradas entre vigilância em saúde, assistência e outros órgãos envolvidos na prevenção e controle do vírus COVID-19;
- ✓ Sensibilização da rede de serviços assistenciais públicos e privados sobre o cenário epidemiológico da infecção humana por COVID-19;
- ✓ Articulação do desenvolvimento das ações e atividades propostas para esse nível de alerta;
- ✓ Garantia e monitoramento de estoque estratégico de medicamento para o atendimento de casos suspeitos e confirmados para o vírus COVID-19.
- ✓ Apoio à divulgação de materiais desenvolvidos pela área técnica.
- ✓ **O município recebeu a instalação e programação da câmara fria para armazenamento das vacinas, em 22 junho 2021, o programa nacional de imunização preconiza armazenamento adequado de vacina em câmara fria.**



23ª Campanha Nacional de Vacinação contra a Influenza

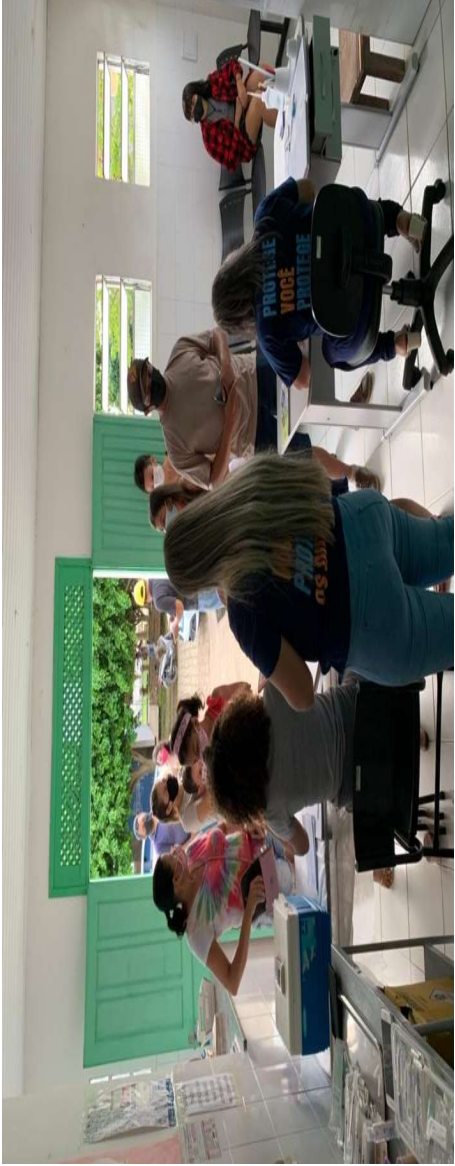

## Intensificação da vacinação contra a COVID-19



### – AÇÕES DESENVOLVIDAS NA ATENÇÃO PRIMÁRIA A SAÚDE

- ✓ Reunião mensal da Coordenação da Atenção Primária à Saúde juntamente com a Coordenação de Vigilância em Saúde e os enfermeiros das ESF com o objetivo de discutir processo de trabalho e fortalecer ações de promoção à saúde e prevenção de doenças;
- ✓ Entrega de balanças adulto e infantil aos Agentes Comunitários de Saúde, como também foi entregue fardamento a todos os funcionários da Atenção Primária e SMS.
- ✓ Realização da Campanha de Prevenção ao Suicídio com o tema: “Você não está sozinho”, onde houve realização de palestras na cidade e nos povoados do município.
- ✓ A ação do Outubro Rosa foi promovida pela saúde do município de Carira, com o tema: “Todos juntos pela mesma causa”. Sua finalidade foi a de conscientizar e alertar as mulheres e a sociedade sobre a importância da prevenção e do diagnóstico precoce do Câncer de Mama e de Colo do Útero. Na oportunidade foi realizado palestras, solicitação de mamografias para mulheres na faixa etária de 50 a 69 anos, realização de exame citopatológico do colo do útero (tendo como prioridade mulheres na faixa etária de 25 a 64 anos), exame clínico das mamas bem como a realização de testes rápidos de HIV, Sífilis, Hepatites B e

C;

- ✓ Reunião mensal entre gestores da saúde e profissionais das Equipes de Saúde da Família;
- ✓ “Dia D” - foi ofertado a todos os cidadãos carienses os seguintes serviços: aferição de pressão arterial, glicemia capilar, vacinação e em, parceria com o SENAR, foi disponibilizado, também, uma carreta com realização de exames de PSA.
- ✓ Novembro Azul, onde se promoveu palestras, solicitação e realização do exame de PSA bem como a realização de testes rápidos de HIV, sífilis, hepatite B e C na população masculina do município A iniciativa teve como intuito conscientizar os homens sobre a importância da prevenção do câncer de próstata e diagnóstico precoce;

#### – AÇÕES DESENVOLVIDAS PELA VIGILÂNCIA EPIDEMIOLÓGICA

- ✓ Primeiro Drive-Thru no município de Carira, em frente à Unidade de Saúde Alda Chagas Nunes, com a vacinação contra o coronavírus, onde o grupo prioritário na faixa etária de 70 anos;
- ✓ Reunião com profissionais de saúde para planejamento da campanha de vacinação contra a gripe de 2021;
- ✓ Segundo Drive-Thru no município de Carira, em frente à Unidade de Saúde Alda Chagas Nunes, com a vacinação contra o coronavírus, onde o grupo prioritário na faixa etária de 65 anos ou mais;
- ✓ Capacitação junto aos profissionais de saúde da nova nota técnica relacionado à Hanseníase, de número 16/2021, que versa sobre a Poliquimioterapia Única de Hanseníase;
- ✓ Encontro direcionado aos profissionais das Equipes de Saúde da Família orientando-os quanto ao fluxograma para conduta clínica do diagnóstico e tratamento de toxoplasmose gestacional e congênita;
- ✓ Intensificação na oferta dos testes rápidos, no mês de Julho - mês do combate às Hepatites Virais, com o objetivo de detectar a doença, e assim fazer o diagnóstico precoce, o que aumenta as chances de cura;
- ✓ Recebimento de uma câmara de conservação de vacina através da doação realizada pelo Ministério da Saúde para qualificar a rede de frios do município;
- ✓ Sábado de intensificação da vacinação contra o COVID 19;

- ✓ Realização da 23ª Campanha Nacional de Vacinação contra a Influenza;
- ✓ Intensificação da primeira dose para maiores de 12 anos , a segunda dose para os profissionais da limpeza urbana assim como um sábado de intensificação da vacinação contra o COVID 19 atingindo uma ótima cobertura vacinal da população caririense;
- ✓ Reunião mensal da coordenação com as Equipes de Saúde da Família objetivando traçar o planejamento das atividades e ações a partir das demandas e necessidades trazidas pela população bem como daquelas evidenciadas diretamente pelos profissionais de saúde;
- ✓ Campanha de Vacinação Antirrábica onde todos os cães e gatos do município foram contemplados imunizando 2.496 cães e 926 gatos totalizando 3.422 animais imunizados. A ação de continuidade da vacinação contra o COVID foi prosseguida durante todo o decorrer dos mês.
- ✓ Campanha Nacional de Multivacinação 2021, objetivando atualizar a caderneta de vacinas de crianças e adolescentes menores de 15 anos (14 anos 11 meses e 29 dias).
- ✓ Intensificação da oferta dos testes rápidos. Por meio do teste rápido, é possível identificar infecções como sífilis, hepatite B e C e HIV – vírus causador da Aids, que pode afetar qualquer pessoa. A ação ocorreu na praça de eventos do município com o objetivo de diagnosticar precocemente as doenças possibilitando iniciar o tratamento o quanto antes e impedir suas transmissões.
- ✓ Ação Saúde na Feira. Foram ofertados procedimentos, como: glicemia capilar, aferição de pressão arterial bem como a vacinação em adultos. Sua finalidade é esclarecer à comunidade local sobre a importância das determinantes de saúde no bem-estar da população e fomentar a qualidade de vida dos municípios através da promoção da saúde e prevenção da doença.

#### – AÇÕES DESENVOLVIDAS PELA VIGILÂNCIA SANITÁRIA E AMBIENTAL

- ✓ Alimentação do sistema SISAGUA com base nos resultados do Gal;
- ✓ Alimentação do sistema SISAGUA com o relatório da DESO;



- ✓ Inserção no Gal dos pontos de coleta de água pela Vigilância Sanitária bem como o preenchimento e impressão das etiquetas da coleta de água além da coleta de água em 18 pontos/estabelecimentos do município.
- ✓ Visitas domiciliares em combate à Dengue;
- ✓ Mutirão de visitas orientadoras relacionadas à Dengue;
- ✓ Realização do 1º LIRAA;
- ✓ Coleta de água para análise;
- ✓ Treinamento do sistema Sisagua, atualização do sistema e atualização dos dados do sistema;
- ✓ Realização do 2º LIRAA;
- ✓ Entrega do Decreto estadual/municipal nos estabelecimentos comerciais, informando as regras de restrições, relacionadas as medidas de enfrentamento ao covid-a9;
- ✓ Fiscalização e notificação de bares do município e também em um circo localizado no Povoado Baixa Grande;
- ✓ Entrega de notificação da vigilância Sanitária nos bares no município;
- ✓ Fiscalização da Vigilância Sanitária, em decorrência da necessidade de se fazer cumprir as normas de biossegurança nas academias;
- ✓ Inspeções nos supermercados e padarias do município, para adequação conforme o decreto estabelecido, tendo em vista o enfrentamento ao novo coronavírus;
- ✓ Fiscalização da Vigilância Sanitária nos comércios do município, para orientação e conscientização do uso das máscaras e funcionamento;
- ✓ Fiscalização da Vigilância Sanitária nas bancas da feira do Município, reforçando na utilização de máscara, enfatizando a necessidade de evitarmos a propagação do vírus;
- ✓ Fiscalização e orientação quanto ao distanciamento social e uso obrigatório de máscaras na Caixa Econômica Federal e Lotérica; devido ao pagamento do auxílio emergencial;
- ✓ Instalação de lavabos em pontos estratégicos da cidade e repartições públicas;
- ✓ Identificação e encaminhamento de caso de esquistossomose;
- ✓ Inspeção de rotina em academias, para verificar o cumprimento dos decretos estadual/municipal, quanto a ocupação permitida para o ambiente e efetivação das medidas de biossegurança;

- ✓ Inspeção de rotina em estabelecimentos comerciais;
  - ✓ Liberação de licenças sanitárias;
  - ✓ Visitas educativas na feira livre;
  - ✓ Fiscalização de serviços de interesse da saúde, como escolas, academias, centros comerciais, e ainda inspeção dos processos produtivos que podem pôr em riscos e causar danos ao trabalhador e ao meio ambiente;
  - ✓ Orientação sanitária ao comércio em geral, com especial atenção aos serviços de alimentos e a fiscalização do cumprimento da legislação municipal;
  - ✓ Ações visando à prevenção da disseminação do Coronavírus (SARS-CoV-2), agente causador da COVID-19.
- ✓ No que pertine ao Programa Municipal de Controle da Dengue, as ações de controle entomológico seguiu as diretrizes do Ministério da Saúde.
- ✓ Realização do 5º LIA;
  - ✓ Realização do 6º LIA;
  - ✓ Inspeção em 01 colégio e 09 escolas para orientação quanto às medidas de segurança na volta às aulas para o enfrentamento do novo coronavírus;
  - ✓ Inspeção de rotina para Liberação de licença sanitária em 02 estabelecimentos;
  - ✓ Inspeção de rotina em 01 mercearia;
  - ✓ Inspeções em 12 farmácias para averiguação de denúncia a pedido do ministério da saúde;
  - ✓ Inspeção em 06 caminhões pipa para liberação de declaração de transporte de água potável; Fiscalizações em 03 escolas da rede municipal, visando o retorno às aulas com segurança e cuidados referente a contaminação do coronavírus;
  - ✓ 03 visitas de fiscalização e inspeção em estabelecimentos comerciais onde foram retidos vários produtos vencidos. Além disso, algumas orientações foram dadas para armazenamento e conservação de produtos alimentícios bem como orientações sobre as ações preventivas contra a Covid-19.
  - ✓ Fiscalizações em 02 escolas da rede municipal, visando o retorno às aulas com segurança e cuidados referente a contaminação do COVID-19;

- ✓ 08 visitas de fiscalização e inspeção em estabelecimentos comerciais com vários produtos vencidos e que foram apreendidos;
- ✓ Inspeção e liberação de Alvará sanitário para 01 caminhão-pipa,
- ✓ Visita e liberação de alvará sanitário para 02 estabelecimentos comerciais no município;
- ✓ Visitas à feira livre da cidade e orientação quanto às medidas de segurança ao enfrentamento do coronavírus bem como a orientação sanitária ao comércio em geral.

#### **–Mutirão dos agentes de endemias**



**Equipes de Saúde da Família intensificam oferta realização de testes rápidos de sífilis, hepatite B e C e HIV – vírus causador da Aids na praça de eventos do município**



**Ação : Saúde da Feira**



**– AÇÕES DESENVOLVIDAS PELO CENTRO DE ATENÇÃO PSICOSSOCIAL**

✓ Atendimentos individuais e em grupos, oferecidos aos usuários assistidos pelo serviço;

- ✓ Realização de oficinas terapêuticas;
- ✓ Palestra “Saúde Mental e prevenção ao suicídio”, realizada no dia 16/09 na Câmara Municipal de Vereadores ministrada pela psicóloga e assistente social do serviço;
- ✓ Roda de conversa e café da manhã realizados em 23/09 com os usuários e profissionais do CAPS, mediada pelo coordenador do serviço;
- ✓ Palestra “Valorização da vida e prevenção do suicídio”, realizada na Unidade Básica de Saúde do povoado Massaranduba em 29/09 pela psicóloga e assistente social do CAPS.

### **Fiscalização nas escolas da rede municipal de Carira visando o retorno às aulas com segurança e cuidados referente a contaminação do coronavírus**



**Registros das atividades realizadas em alusão à campanha do “Setembro Amarelo”.**





I

Oficinas Artesanais no CAPS









**Celebração de Datas Comemorativas**

**Entrega de Uniformes aos Profissionais da Saúde**



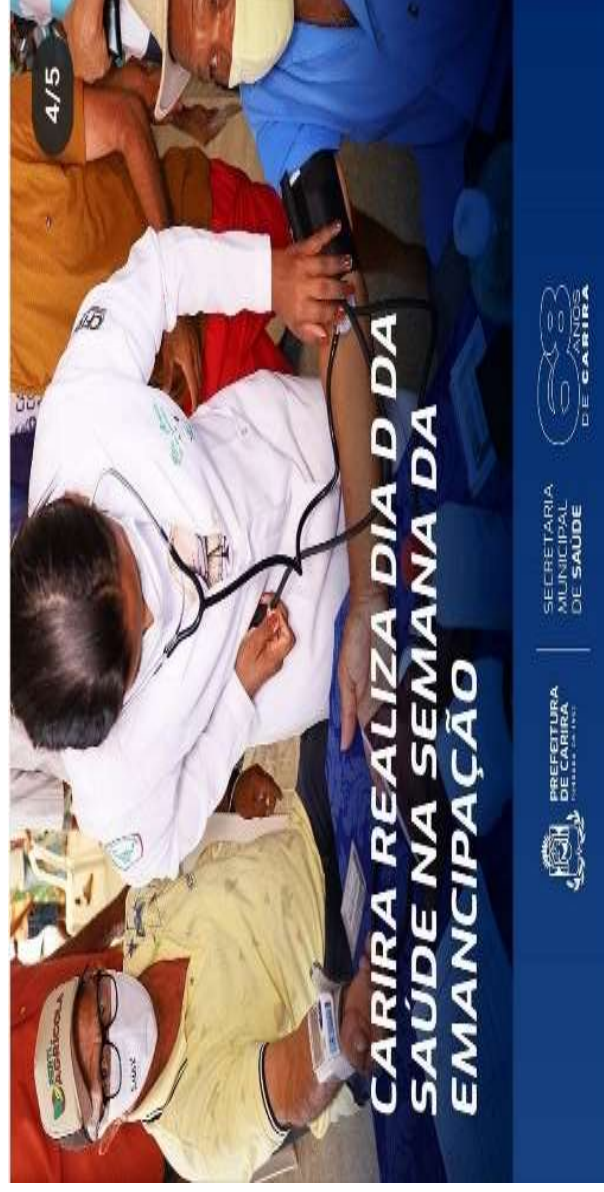

## 7.ELATÓRIO RESUMIDO DE EXECUÇÃO ORÇAMENTÁRIA

### Despesa Total em Saúde por Fonte e Subfunção

Subfunções	Receitas de Impostos e de Transferência de Impostos - Saúde	Transferências da União - inciso I do art. 5º da Lei Complementar 173/2020	Outros Recursos Destinados à Saúde	TOTAL

301 - Atenção Básica	Corrente	1.195.442,83	3.620.405,92	0	4.815.848,75
	Capital	0	22.735,00	0	22.735,00
302 - Assistência Hospitalar e Ambulatorial	Corrente	2.310.380,60	1.411.990,64	0	3.722.371,24
	Capital	0	0	0	0
303 - Suporte Profilático e Terapêutico	Corrente	0	0	0	0
	Capital	0	0	0	0
304 - Vigilância Sanitária	Corrente	0	0	0	0
	Capital	0	0	0	0
305 - Vigilância Epidemiológica	Corrente	17.731,09	586.534,40	0	604.265,49
	Capital	0	2.390,00	0	2.390,00
306 - Alimentação e Nutrição	Corrente	0	0	0	0
	Capital	0	0	0	0
Outras Subfunções	Corrente	2.045.411,67	409.054,57	96.756,54	2.551.222,78
	Capital	86.466,95	178.140,51	0	264.607,46
<b>TOTAL</b>		<b>5.655.433,14</b>	<b>6.231.251,04</b>	<b>96.756,54</b>	<b>11.983.440,72</b>

Fonte: Sistema de Informações sobre Orçamentos Públicos em Saúde (SIOPS)

Data da consulta: 11/03/2022.

## 9.2. Indicadores financeiros

Indicadores do Ente Federado	
Indicador	Transmissão
	Única
1.1 Participação da receita de impostos na receita total do Município	3,74 %
1.2 Participação das transferências intergovernamentais na receita total do Município	91,79 %

1.3	Participação % das Transferências para a Saúde (SUS) no total de recursos transferidos para o Município	12,75 %
1.4	Participação % das Transferências da União para a Saúde no total de recursos transferidos para a saúde no Município	99,15 %
1.5	Participação % das Transferências da União para a Saúde (SUS) no total de Transferências da União para o Município	23,11 %
1.6	Participação % da Receita de Impostos e Transferências Constitucionais e Legais na Receita Total do Município	47,18 %
2.1	Despesa total com Saúde, em R\$/hab, sob a responsabilidade do Município, por habitante	R\$ 542,68
2.2	Participação da despesa com pessoal na despesa total com Saúde	47,68 %
2.3	Participação da despesa com medicamentos na despesa total com Saúde	0,00 %
2.4	Participação da desp. com serviços de terceiros - pessoa jurídica na despesa total com Saúde	33,59 %
2.5	Participação da despesa com investimentos na despesa total com Saúde	2,34 %
2.6	Despesas com Instituições Privadas Sem Fins Lucrativos	0,00 %

3.1	Participação das transferências para a Saúde em relação à despesa total do Município com saúde	65,11 %
3.2	Participação da receita própria aplicada em Saúde conforme a LC141/2012	17,76 %

## XI – DA GESTÃO DOS CONTRATOS

### FORMULÁRIO PARA PREENCHIMENTO DO RELATÓRIO DE GESTÃO – EXERCÍCIO DE 2021-

#### LICITAÇÕES: TOMADA DE PREÇOS

Foram realizadas no exercício de 2021, 12 processos licitatórios conforme segue:

Modalidade	Nº	Vencedor(es)	Objeto
TOMADA DE PREÇOS	01	ARV CONSTRUÇÕES E EMPREENDIMENTOS EIRELI	<b>Contratação de Empresa Especializada em Obras e Serviços de Engenharia para Reforma Da Escola Municipal Aroaldo Chagas no sede do Município de Carira/SE</b>
TOMADA DE PREÇOS	02	LOCALSERVI LOCAÇÃO E SERVIÇOS LTDA – ME	Contratação de Empresa Especializada em Obras e Serviços de Engenharia para Construção de Quadra de Esportes do Município de Carira/SE
TOMADA DE PREÇOS	03	CAMEL EMPREENDIMENTOS E CONSTRUÇÕES LTDA	CONTRATAÇÃO DE EMPRESA ESPECIALIZADA EM OBRAS E SERVIÇOS DE ENGENHARIA PARA O RECAPEAMENTO ASFÁLTICO NAS RUAS DO MUNICÍPIO DE CARIRA/SE
TOMADA DE PREÇOS	04	CONSTRUTORA TIERES LTDA – EPP	Contratação de Empresa Especializada em Obras e Serviços de Engenharia para a Pavimentação, Drenagem Superficial em Diversas Ruas e Povoado Baixa Grande Do Município De Carira/Se
TOMADA DE PREÇOS	05	JILDEVAL NEVES DE CARVALHO JUNIOR EIRELI	Contratação de Empresa Especializada em Obras e Serviços de Engenharia para a Pavimentação E Drenagem De Ruas No Município De Carira (Povoado Descoberto Etapa 1),
TOMADA DE PREÇOS	06	JIDEVAL NEVES DE CARVALHO JUNIOR EIRELI	Contratação de Empresa Especializada em Obras e Serviços de Engenharia para a Pavimentação E Drenagem De Ruas No Município De Carira Descoberto Etapa 2
TOMADA DE PREÇOS	07	PAVITER PAVIMENTAÇÃO E CONSTRUÇÃO LTDA -EPP	Contratação De Empresa Especializada Em Obras E Serviços De Engenharia Para A Pavimentação E Drenagem De Ruas Do Município/Pavimentação E Drenagem De Ruas Da Sede E No Assentamento Do Município De Carira
TOMADA DE PREÇOS	08	LOCASERVI LOCAÇÃO E SERVIÇOS LTDA – ME	Contratação De Empresa Especializada Em Obras E Serviços De Engenharia Para A Pavimentação e drenagem as Ruas Projetadas 01, 02, 03 e 04, Povoado Cutias, Ruas 01 e 02, Povoado Altos Verdes Do Município De Carira
TOMADA DE PREÇOS	09	JOSE ADALTO DOS SANTOS EIRELI	Contratação De Empresa Especializada Em Obras E Serviços De Engenharia para Pavimentação E Drenagem De Ruas No Assentamento Manoel Martins Do Município De Carira
TOMADA DE PREÇOS	10	JOSE ADALTO DOS SANTOS EIRELI	Contratação De Empresa Especializada Em Obras E Serviços De Engenharia Para A



			Pavimentação as Ruas Projetadas 01, 02, 03 e 04, Povoado Bonfim Do Município De Carira
TOMADA DE PREÇOS	11	JRJ CONSTRUÇÕES EIRELI	Contratação De Empresa Especializada Em Obras E Serviços De Engenharia Para A pavimentação e drenagem de Ruas Projetadas 01, 02, 03 e 04, Povoado Altos Verdes Do Município De Carira
TOMADA DE PREÇOS	12	JRJ CONSTRUÇÕES EIRELI	Contratação De Empresa Especializada Em Obras E Serviços De Engenharia Para A Pavimentação De Ruas No Município De Carira/Se (Pavimentação Povoado Saco Torto)Pavimentação E Drenagem Superficial De Ruas Nos Povoados Pedra Branca, Saco Torto E Três Tranques No Município De Carira/Se

**FORMULÁRIO PARA PREENCHIMENTO DO  
RELATÓRIO DE GESTÃO  
- EXERCÍCIO DE 2021-**

**LICITAÇÕES: DISPENSAS PREFEITURA**

Foram realizadas no exercício de 2021, processos licitatórios conforme segue:

Modalidade	Nº	Vencedor(es)	Objeto
DISPENSA	01	AUTO POSTO VITORIA LTDA	Aquisição de combustíveis/Diesel para atender as necessidades da Frota do Município de Carira/SE
DISPENSA	02	QAMP SERVIÇOS EIRELI	Prestação de Serviços para Contratação de Empresa Especializada para Prestar Serviços de Coleta e de Resíduos Sólidos Domiciliares, Varrição Manual, Serviços Atuantes, Poda de Arvores e Erradicação de Arvores do Município de Carira, que entre si celebram o Município de Carira
DISPENSA	03	RADAMES FRANCISCO DOS SANTOS	Locação do imóvel situado na Rua Jose Pedro Martins, nº 106, centro, Carira/Se, onde funcionará a Secretaria Municipal de Agricultura e Secretaria Municipal de Obras e Serviços Urbanos do Município de Carira.
DISPENSA	04	JOSE LUIZ ALVES DE AMORIM	Locação do imóvel situado na Rua Ananias José dos Santos, nº 671, centro, Carira/Se, onde funcionará o Setor de Compras, Almoxarifado e Setor de Licitações e contratos do Município de Carira
DISPENSA	05	FLAVIO DUTRA DINIZ	Locação do imóvel situado na Rua Manoel Sobral, nº 156, centro, Carira/Se, onde funcionará a secretaria de Finanças, setor de Tributos, Procuradoria e Setor de Empenho do Município de Carira
DISPENSA	06	GILMAR DE JESUS	Locação do imóvel situado na Travessa Presidente Médici, S/N, centro, Carira/Se, onde funcionará a Garagem para guardar a frota de veículos do Município de Carira
DISPENSA	07	MADEREIRA CONFIANÇA LTDA – EPP	Aquisição de GLP envasado em recipiente retornável com protetor na parte superior e lacre de segurança personalizado pelo fabricante fornecido mediante troca de botijões de 13 kg para atender as necessidades das Secretarias Municipais do município de CARIRA/Sergipe
DISPENSA	08	AGROCONSTRUA MATERIAIS DE CONSTRUÇÃO LTDA	Aquisição de Material de Construção para atender as necessidades da Secretaria de Obras e Serviços Urbanos do Município de Carira/SE

DISPENZA	09	Instituto Brasileiro de Administração Municipal - IBAM	contratação de firma especializada para Assessoramento Técnico em Desenvolvimento Institucional à distância com foco na Implantação da Metodologia de Gestão da Arrecadação do Imposto de Serviços de Qualquer Natureza – ISSQN no Município de CARIRA/SE
DISPENZA	10	EPRINT SOLUÇÕES EM IMPRESSORAS LTDA	Contratação de empresa especializada para Prestação de Serviços de Recarga de cartuchos, manutenção em Impressoras e Tinta para Impressora, para atender as necessidade da Secretaria de Planejamento e da Gestão do Município de Carira/SE
DISPENZA	11	MONICA DE JESUS REIS	contratação de empresa especializada para O fornecimento de Quentinhas para atender as necessidades da Secretaria do Município de Carira/SE
DISPENZA	12	SUPERMERCADO JOÃO E ALMEIDA LTDA	Aquisição de Material de Consumo tipo (Material de Limpeza e Gêneros Alimentícios Perecíveis) para atender as necessidades da Secretaria de Planejamento e da Gestão do Município de Carira/SE
DISPENZA	13	AUTO PEÇAS CARIRA LTDA	Aquisição de peças originais para os veículos leves, pesados e maquinas para atendimento das necessidades das frotas das unidades do Município de Carira/SE
DISPENZA	14	AURIA ALVES DE SOUZA	Locação do imóvel situado na Avenida Tiradentes, nº 195, centro, Carira/se, onde funcionara o arquivo morto do Município de Carira,
DISPENZA	15	SUPERMERCADO JOÃO E ALMEIDA LTDA	Aquisição de Material de Consumo tipo (Material de Limpeza e Gêneros Alimentícios Perecíveis) para atender as necessidades da Secretaria de Planejamento e da Gestão do Município de Carira/SE
DISPENZA	16	ICARO DA CONCEIÇÃO NASCIMENTO 01457770571	Referente a Passagens aéreas nacionais e operacionalização de reservas, emissão, marcação e remarcação de bilhetes, inclusas todas as taxas inerentes a esses serviços em qualquer companhia aérea acompanhados das bagagens nos termos das normas da agencia nacional de aviação Civil - ANAC
DISPENZA	17	SERVI SOLUÇÕES INTELIGENTES EM GESTÃO PUBLICA LTDA	Contratação de Empresa Especializada para Prestação de Serviços de Assessoria na Área de Educação do Município de Carira,
DISPENZA	18	JUCIENE ALMEIDA DO NASCIMENTO OLIVEIRA	Locação do imóvel situado na Avenida Tiradentes, nº 195, centro, Carira/se, onde funcionara o arquivo morto do Município de Carira.
DISPENZA	19	ADENILSON DA HORA	Locação do imóvel situado na Rua João Batista dos Santos, Centro, Carira/se, onde funcionara o a secretaria de Desenvolvimentos Rural e do Abastecimento do Município de Carira
DISPENZA	20	MARIA JOSE DE SOUZA	Locação do imóvel situado na Rua Jose Barbosa Mendonça nº 47, centro, Carira/se, onde funcionara as Secretarias (Secretaria Municipal do planejamento e Gestão, Gabinete do Prefeito e Junta Militar) do Município de Ca
DISPENZA	21	BRUNO DE OLIVEIRA CORREIA DANTAS - ME	Contratação de Empresa Especializada para manutenção de impressora, tinta de impressora e recarga de toner de impressora para atender as necessidades das Secretarias Municipais de Carira
DISPENZA	22	MARCELO MARCOS SANTOS	Contratação de Empresa Especializada para locação de software para gestão da feira livre no Município de Carira
DISPENZA	23	SUPERMERCADO JOÃO E ALMEIDA LTDA	Fornecimento de Vinagre para atender a demanda da Merenda Escolar do Município de Carira/SE
DISPENZA	24	SUPERMERCADO JOÃO E ALMEIDA LTDA	Referente ao Fornecimento de Vinagre para atender a demanda da Merenda Escolar do Município de Carira/SE

**FORMULÁRIO PARA PREENCHIMENTO DO  
RELATÓRIO DE GESTÃO  
– EXERCÍCIO DE 2021–**

**LICITAÇÕES: DISPENSAS FMS**

Foram realizadas no exercício de 2021, processos licitatórios conforme segue

<b>Modalidade</b>	<b>Nº</b>	<b>Vencedor(es)</b>	<b>Objeto</b>
DISPENSA	01	AUTO POSTO VITORIA LTDA	Aquisição de combustíveis/Diesel para atender as necessidades da Frota do Fundo Municipal de Saúde do Município de Carira/SE
DISPENSA	02	JOSEFA ALMEIDA SANTOS	Locação do imóvel situado na Avenida Tiradentes, nº 251, centro, Carira/Se, onde funcionará Atendimento de Fisioterapia da Secretaria Municipal de Saúde do Município de Carira/SE
DISPENSA	03	JOSE DA SILVA FILHO	Locação de Imóvel situado a Rua Manoel Sobral nº 161 (térreo), para funcionamento do centro de atenção psicossocial (CAPS do Município de Carira/SE
DISPENSA	04	MADEREIRA CONFIANÇA LTDA – EPP	Aquisição de GLP envasado em recipiente retornável com protetor na parte superior e lacre de segurança personalizado pelo fabricante fornecido mediante troca de botijões de 13 kg para atender as necessidades da Secretaria Municipal de Saúde do município de CARIRA/Sergipe
DISPENSA	05	EPRINT SOLUÇÕES EM IMPRESSORAS LTDA	contratação de empresa especializada para Prestação de Serviços de Recarga de cartuchos, manutenção em Impressoras e Tinta para Impressora, para atender a necessidade da Secretaria Municipal de Saúde do Município de Carira/SE
DISPENSA	06	STILL GRAFICA ENCADERNAÇÃO EIRELI-ME	Aquisição de Materiais Gráficos para atender as necessidades da Secretaria Municipal de Saúde do município de CARIRA/Sergipe
DISPENSA	07	CASA DA CIRUGIAO EIRELI	Fornecimento de materiais permanentes tipo (Foco ginecológico, Kit peça de mão e Sonar para atender as necessidades da Secretaria Municipal de Saúde do Município de Carira/SE
DISPENSA	08	HELENALDO CIRILO DOS ANJOS	Locação do imóvel situado na Praça Jose Durval Matos, centro, Carira/Se, onde funcionará Atendimento do pessoal relacionados ao COVID da Secretaria Municipal de Saúde do Município de Carira/SE
DISPENSA	09	FRANCISCO DANIEL MARTINS ME	contratação de empresa especializada na prestação de serviços de SANITIZAÇÃO E DESINFECÇÃO DE MICROORGANISMOS (COVID 19), o que

			compreende um processo de higienização e eliminação de agentes causadores de infecção em algumas áreas externas e internas no Município de Carira/Se
DISPENZA	10	DENIS RUBENS LISBOA COSTA - ME	Contratação de Empresa Especializada para manutenção Preventiva e Corretiva nos pontos eletrônicos, com troca de peças quando necessário, além de disponibilização de sistema de tratamento do ponto eletrônico para o Fundo Municipal de Saúde de Carira
DISPENZA	11	BRUNO DE OLIVEIRA CORREIA DANTAS - ME	Contratação de Empresa Especializada para manutenção de impressora, tinta de impressora e recarga de toner de impressora para atender as necessidades do Fundo Municipal de Saúde de Carira
DISPENZA	12	CENTRO DE INTEGRAÇÃO EMPRESA ESCOLA – CIEE	Cooperação Recíproca entre as partes, visando o desenvolvimento de atividades para promoção da integração ao mercado de trabalho, de acordo com a Constituição Federal (Art. 203, Inciso III e Art. 214, Inciso IV), através da operacionalização de programas de Estágio de Estudantes.
DISPENZA	13	CASA DA CIRUGIAO EIRELI - ME	Contratação de Empresa Especializada para os Serviços De Manutenção Corretiva Em Equipamentos Odontológicos para o Fundo Municipal de Saúde de Carira

**FORMULÁRIO PARA PREENCHIMENTO DO  
RELATÓRIO DE GESTÃO  
– EXERCÍCIO DE 2021-**

**LICITAÇÕES: DISPENSAS FMAS**

Foram realizadas no exercício de 2021, processos licitatórios conforme segue

Modalidade	Nº	Vencedor(es)	Objeto
DISPENZA	01	AUTO POSTO VITORIA LTDA	Aquisição de combustíveis/Diesel para atender as necessidades da Frota do Fundo Municipal de Assistência Social do Município de Carira/SE.
DISPENZA	02	GILENO SEBASTIÃO DA SILVA	Locação do imóvel situado na Rua Garciliano Jose de Menezes, S/N, centro, Carira/Se
DISPENZA	03	VIVIANE SANTANA DE OLIVEIRA	Locação do imóvel situado na Praça Jose Durval matos, nº 118 Carira/Se, Carira/Se, onde funcionará o Conselho tutelar do Município de Carira
DISPENZA	04	MADEREIRA CONFIANÇA LTDA – EPP	Aquisição de GLP envasado em recipiente retornável com protetor na parte superior e lacre de segurança personalizado pelo fabricante fornecido mediante troca de botijões de 13 kg para atender as necessidades da Secretaria Municipal de Assistência Social do município de CARIRA/Sergipe
DISPENZA	05	EPRINT SOLUÇÕES EM IMPRESSORAS LTDA	Contratação de empresa especializada para Prestação de Serviços de Recarga de cartuchos, manutenção em Impressoras e Tinta para Impressora, para atender as necessidade da Secretaria Municipal de Assistência Social do Município de Carira/SE
DISPENZA	06	PANIFICAÇÃO E SUPERMERCADO	Fornecimento de Gêneros alimentícios Perecíveis e

		ADRIANO ANDRADE LTDA – EPP	não Percíveis, Agua Mineral para atender aos moradores da casa lar do Município de Carira e atender as necessidades da Secretaria Municipal de Assistência Social de Carira
DISPENSA	07	MARIA DO CARMO DA SILVA	Locação do imóvel situado na Rua Garciliano Jose de Menezes, S/N, centro, Carira/Se, onde funcionará a casa Lar do Município de Carira,
DISPENSA	08	. EVA LUCIA NUNES DOS SANTOS ALVES	Locação do imóvel situado na Rua Antônio Machado Feitosa, nº 62 , Carira/Se, onde funcionará a casa Lar do Município de Carira
DISPENSA	09	BRUNO DE OLIVEIRA CORREIA DANTAS - ME	Contratação de Empresa Especializada para manutenção de impressora, tinta de impressora e recarga de toner de impressora para atendera as necessidades do Fundo Municipal de Assistência Social de Carira
DISPENSA	10	CENTRO DE INTEGRAÇÃO EMPRESA ESCOLA – CIEE	Cooperação Recíproca entre as partes, visando o desenvolvimento de atividades para promoção da integração ao mercado de trabalho, de acordo com a Constituição Federal (Art. 203, Inciso III e Art. 214, Inciso IV), através da operacionalização de programas de Estágio de Estudantes.

**FORMULÁRIO PARA PREENCHIMENTO DO  
RELATÓRIO DE GESTÃO  
– EXERCÍCIO DE 2021-**

**LICITAÇÕES: INEXIGIBILIDADES FMAS**

Foram realizadas no exercício de 2021, processos licitatórios conforme segue

Modalidade	Nº	Vencedor(es)	Objeto
INEXIGIBILIDADE	01	AGSISTEMAS COMÉRCIO DE INFORMÁTICA LTDA EPP	Contratação de empresa especializada para a Prestação de Serviços implantação. Treinamento e porte técnico ao licenciamento de uso de Software referente ao um modulo ou por completo do Agportal do Fundo Municipal de

			Assistência Social do Município de Carira/SE.
INEXIGIBILIDADE	02	AT CONSULTORIA LTDA EPP	Contratação de empresa especializada para a Prestação de Serviços Profissionais para Execução de Serviços Contábeis, assim como Assessoria e consultoria relacionadas a Contabilidade Pública (lei nº 4.320/64 e normas complementares) do Fundo Municipal de Assistência Social do Município de Carira/SE

**FORMULÁRIO PARA PREENCHIMENTO DO  
RELATÓRIO DE GESTÃO  
- EXERCÍCIO DE 2021-**

**LICITAÇÕES: INEXIGIBILIDADES FMS**

Foram realizadas no exercício de 2021, processos licitatórios conforme segue

<b>Modalidade</b>	<b>Nº</b>	<b>Vencedor(es)</b>	<b>Objeto</b>
INEXIGIBILIDADE	01	AGSISTEMAS COMÉRCIO DE INFORMÁTICA LTDA EPP	Contratação de empresa especializada para a Prestação de Serviços implantação. Treinamento e porte técnico ao licenciamento de uso de Software referente ao um modulo ou por completo do Agportal do Fundo Municipal de Saúde do Município de Carira/SE.
INEXIGIBILIDADE	02	AT CONSULTORIA LTDA EPP	Contratação de empresa especializada para a Prestação de Serviços Profissionais para Execução de Serviços Contábeis, assim como Assessoria e consultoria relacionadas a Contabilidade Pública (lei nº 4.320/64 e normas complementares) do Fundo Municipal de saúde do Município de Carira/SE

**FORMULÁRIO PARA PREENCHIMENTO DO  
RELATÓRIO DE GESTÃO  
- EXERCÍCIO DE 2021-**

**LICITAÇÕES: INEXIGIBILIDADES PREFEITURA**

Foram realizadas no exercício de 2021, processos licitatórios conforme segue

<b>Modalidade</b>	<b>Nº</b>	<b>Vencedor(es)</b>	<b>Objeto</b>
INEXIGIBILIDADE	01	AGSISTEMAS COMÉRCIO DE INFORMÁTICA LTDA EPP	Contratação de empresa especializada para a Prestação de Serviços implantação. Treinamento e porte técnico ao licenciamento de uso de Software referente ao um modulo ou por completo do Agportal do Município de Carira/SE.
INEXIGIBILIDADE	02	AT CONSULTORIA LTDA EPP	Contratação de empresa especializada para a Prestação de Serviços Profissionais para Execução de Serviços Contábeis, assim como Assessoria e consultoria relacionadas a Contabilidade Pública (lei nº 4.320/64 e normas complementares) do Município de Carira/SE
INEXIGIBILIDADE	03	ASPLAN – ASSESSORIA E APOIO À GESTÃO PÚBLICA LTDA	Prestação de Serviços de Assessoria e Consultoria técnica especializada na área de Gestão de Convênios e Prestação de Contas,
INEXIGIBILIDADE	04	<b>SOARES REIS E ADVOGADOS ASSOCIADOS</b>	contratação de empresa prestadora de serviços técnicos especializados advocatícios na área de direito previdenciário e tributário na área administrativa e na propositura de ações contra a união e fazenda nacional
INEXIGIBILIDADE	05	<b>LINO ADVOGADOS ASSOCIADOS,</b>	contratação de empresa prestadora de serviços técnicos profissionais de advocacia especializada
INEXIGIBILIDADE	06	<b>NP CAPACITAÇÃO E SOLUÇÕES TECNOLÓGICAS LTDA</b>	contratação de empresa especializada para firmar uma parceria com o referido órgão, a fim de oferecer a ferramenta de pesquisas, elaboração de especificação técnica, elaboração de termo de referência, consolidações e comparação de preço praticados pela administração pública, BANCO DE PREÇOS, sistema inteligente de pesquisas de preços, baseado em resultados de licitações adjudicadas e de cotação de preços simples e rápido
INEXIGIBILIDADE	07	MH CONSULTORIA E REPRESENTAÇÕES LTDA	Contratação de empresa especializada para a Prestação de Serviços Profissionais na Área de Educação e Cultura especificadamente em Assessoria e Consultoria Pedagógica Administrativa, Treinamento presencial e a distancia apresentando o projeto de execução da Secretaria de Educação e Cultura do Município de Carira/SE
INEXIGIBILIDADE	08	COSTA & SOUZA ADVOGADOS	Contratação De Empresa Especializada Para A Prestação De Serviços Técnicos Especializados Advocatícios para o desbloqueio do Fundo de

			Participação (FPM) Do Município De Carira/SE
INEXIGIBILIDADE	09	<b>COSTA &amp; SOUZA ADVOGADOS</b>	Contratação De Empresa Especializada Para A Prestação De Serviços Técnicos Especializados Advocáticos para a regularização tributaria do Município, junto á União Federal (Fazenda Nacional), Elaboração De Pareceres E Outros Serviços Descritos No Contrato
INEXIGIBILIDADE	10	<b>CAIXA ECONÔMICA FEDERAL</b>	prestação de serviços na modalidade " Vistoria de Constatação e relatório de Engenharia" , no âmbito do "CAIXA Políticas Públicas", conforme especificado nos "Anexo I – Detalhamento dos Serviços" e "Anexo II – Detalhamento dos Preços", sendo esses anexos integrantes deste Contrato
INEXIGIBILIDADE	11	<b>ELCONTRI – ASSESSORIA E CONSULTORIA EM GESTÃO FISCAL E TRIBUTÁRIA EIRELI</b>	Prestação de Serviços técnicos especializados na elaboração de minuta de projetos de lei complementar que versa sobre tributos, atualizando código tributário em conformidade com as normas vigentes no país, visando a legalidade incremento e recuperação de créditos municipais, prestação de serviços tributários na elaboração de impugnação dos índices provisórios de ICMS
INEXIGIBILIDADE	12	<b>G C F CONSULTORIA FINANCEIRA LTDA</b>	referente a taxas devidas pela operadora de telefonia celular com atuação no Município denominada Telefônica Brasil S.A e Telemar, Oi Móvel, considerando que a taxa estimativa para recuperação e de aproximadamente R\$ 500.000,00 (quinhentos mil reais), estima-se o valor do contrato de aproximadamente 100.000,00 (cem mil reais), aplicando-se o percentual de 20% sobre o montante realmente recebido pelo município a titulo de honorários
INEXIGIBILIDADE	13	<b>IMPULCETTO SERVIÇOS ELÉTRICOS EIRELI</b>	Contratação de Empresa para Prestação de Serviços para Identificar, realizar adequações e conseqüentemente obter a redução e também a devolução dos valores cobrados nas contas de energia elétrica por parte da concessionaria e devoluções do valores cobrados durante os 120 (cento e vinte) meses, valores aproximado da recuperação após o levantamento dos consumos das unidades e de R\$ 150.000,00 (cento e cinquenta mil reais), valor do serviço pela recuperação dos últimos 10 anos é de R\$ 30.000,00 (trinta mil reais).



## XII – DA GESTÃO DAS LICITAÇÕES

### RELATÓRIO DE GESTÃO – EXERCÍCIO DE 2021-

#### LICITAÇÕES:

Foram realizadas no exercício de 2021, 20 processos licitatórios PELA PREFEITURA conforme segue:

Modalidade	Nº	Vencedor(es)	Objeto
PE	01	AUTO POSTO VITÓRIA LTDA	Contratação de empresa especializada no fornecimento de combustíveis de forma parcelada com vistas ao atendimento das necessidades de abastecimento da frota de veículos pertencentes ao Município de Carira para o exercício de 2021
PE	02	AMM SERVIÇOS E LOCAÇÃO LTDA EPP, UNIR LOCAÇÕES E SERVIÇOS LTDA	contratação de empresa especializada em locação de veículos destinados a atender as necessidades da Prefeitura Municipal de Carira/SE.
PE	03	O MERCADÃO COM. E PREST. DE SERV. EIRELI, DISTRIBUIDORA SILVA EIRELI, LUCAS YURI SILVA OLIVEIRA, DISTRIBUIDORA DARI FERREIRA EIRELI, DIANJU DISTRIBUIDORA ATACADISTA EIRELI, COMERCIAL JACARANDA EIRELI	Contratação de empresa especializada visando à aquisição com fornecimento parcelado de gêneros alimentícios para atendimento da merenda escolar da rede de Ensino Municipal de Carira para o exercício de 2021.
PE	04	ALVES & SOARES COMERCIAL DE MOVEIS EIREL, MASTER COMERCIAL EIRELI, AZULDATA TECNOLOGIAS EIRELI	REGISTRO DE PREÇOS PARA FORNECIMENTO PARCELADO DE MATERIAL DE INFORMÁTICA, ATENDENDO ASSIM AS NECESSIDADES DAS SECRETARIAS DO MUNICÍPIO DE CARIRA E DO FUNDO MUNICIPAL DE SAÚDE
PE	05	OLIVEIRA G9 EIRELI, OCEANICA IND. E COMERCIO DE CONFECÇÕES E SILK-SCREEN LTDA, JKM COMERCIO INDUSTRIA DE CONFECÇÕES E SILK- SCREEN LTDA	REGISTRO DE PREÇOS PARA FORNECIMENTO PARCELADO DE MATERIAL ESPORTIVO PARA ATENDER AS NECESSIDADES DA SECRETARIA MUNICIPAL DE EDUCAÇÃO, CULTURA, ESPORTE E LAZER, DO MUNICÍPIO DE CARIRA/SE
PE	06	FOLHA COMÉRCIO E SERVIÇOS EIRELI, W.M.W COMERCIAL E MATERIAIS DE LIMPEZA LTDA, ZUMED COMERCIAL LTDA, LIVRARIA E PAPELARIA PRÁTICA LTDA, STAR MIX PRODUTOS ODONTOLÓGICOS MÉDICOS HOSPITALARES LTDA	REGISTRO DE PREÇOS PARA FORNECIMENTO PARCELADO DE MATERIAL DE LIMPEZA E COPA, ATENDENDO ASSIM AS NECESSIDADES DAS SECRETARIAS DO MUNICÍPIO DE CARIRA, DO FUNDO MUNICIPAL DE SAÚDE E DO FUNDO MUNICIPAL DE ASSISTÊNCIA SOCIAL
PE	07	FOLHA COMÉRCIO E SERVIÇOS EIRELI, ARAUJO & FILHA LTDA, ARMARINHO CARVALHO & SOUZA LTDA, LIVRARIA E PAPELARIA PRÁTICA LTDA, MGS COMERCIO E PAPELARIA LTDA.	REGISTRO DE PREÇOS PARA FORNECIMENTO PARCELADO DE MATERIAL DE EXPEDIENTE, ATENDENDO ASSIM AS NECESSIDADES DAS SECRETARIAS DO MUNICÍPIO DE CARIRA E DO FUNDO MUNICIPAL DE SAÚDE.

PE	08	O MERCADÃO COM. E PREST. DE SERV. EIRELI, PV DISTRIBUIDOR ALIMENTICIO LTDA	Contratação de empresa especializada visando à aquisição com fornecimento parcelado de gêneros alimentícios (itens fracassados e esgotados) para atendimento da merenda escolar da rede de Ensino Municipal de Carira para o exercício de 2021.
PE	09	DISTRIBUIDORA DARI FERREIRA EIRELI, STAR MIX PRODUTOS ODONTOLÓGICOS MÉDICOS HOSPITALARES LTDA	REGISTRO DE PREÇOS PARA FORNECIMENTO PARCELADO DE ALIMENTOS, ATENDENDO ASSIM AS NECESSIDADES DAS SECRETARIAS DO MUNICÍPIO DE CARIRA E FUNDO MUNICIPAL DE SAÚDE.
PE	10	BAT AUTO LTDA, JP COMERCIO DE PNEUS EIRELI, AUTOLUK – COMERCIO DE PNEUMATICOS E PECAS LTDA, ACCIOLY COMERCIO EIRELI.	REGISTRO DE PREÇOS PARA FORNECIMENTO PARCELADO DE ÓLEOS LUBRIFICANTES, BATERIAS, PNEUS E CÂMARAS DE AR, ATENDENDO AS NECESSIDADES DA PREFEITURA MUNICIPAL DE CARIRA, FUNDO MUNICIPAL DE SAÚDE E FUNDO MUNICIPAL DE DESENVOLVIMENTO SOCIAL.
PE	11	ZUMED COMERCIAL LTDA, MC TECH COMÉRCIO E SERVIÇO LTDA, ALVES & SOARES COMERCIAL DE MOVEIS, NETWORD – COMERCIO E SERVICOS DE INFORMATICA EIRELI, K.C.R.S. COMERCIO EQUIPAMENTOS EIRELI – EPP, TECH MOVEIS E EQUIPAMENTOS PARA ESCRITORIO E ESCOLA EIRELI, PONTO CERTO, AMIGAO COMERCIO EM GERAL LTDA EPP.	REGISTRO DE PREÇOS PARA AQUISIÇÃO PARCELADA DE MÓVEIS, ELETRODOMÉSTICOS, APARELHOS ELETRO ELETRÔNICOS E MATERIAL DE INFORMÁTICA, ATENDENDO ASSIM AS NECESSIDADES DAS SECRETARIAS DO MUNICÍPIO DE CARIRA, DO FUNDO MUNICIPAL DE SAÚDE E DO FUNDO MUNICIPAL DE ASSISTÊNCIA SOCIAL.
PE	12	DESERTA	REGISTRO DE PREÇOS PARA FORNECIMENTO PARCELADO DE ALIMENTOS (ITENS FRACASSADOS), ATENDENDO ASSIM AS NECESSIDADES DAS SECRETARIAS DO MUNICÍPIO DE CARIRA E FUNDO MUNICIPAL DE SAÚDE
PE	13	W & W TRANSPORTES E LOCACOES EIRELI, AMM SERVIÇOS E LOCAÇÃO EIRELI	Registro de Preços para eventual contratação de empresa especializada em locação de veículos para realização do serviço transporte escolar de alunos da rede pública sob a responsabilidade da Secretaria Municipal de Educação Cultura, Esporte e Lazer do município de CARIRA/SE
PE	14	J.LAVANDOSKI FERRAGENS, CENTER MIX COMERCIO VAREJISTA DE MATERIAIS DE CONSTRUCAO EIREL, CENTRÃO DA ELETRICIDADE EIRELI, COMERCIAL CONSTRUMIX LTDA, MOEMA MARY FONSECA DANTAS EFREM DE LIMA	REGISTRO DE PREÇOS PARA FORNECIMENTO PARCELADO DE MATERIAL DE CONSTRUÇÃO, DE PINTURA E MATERIAL ELÉTRICO ATENDENDO ASSIM AS DEMANDAS DO MUNICÍPIO DE CARIRA/SE
PE	15	COMERCIAL JACARANDA EIRELI,	Contratação de empresa especializada

		LUCAS YURI SILVA OLIVEIRA, O MERCADÃO COM. E PREST. DE SERV. EIRELI, V. DE ALMEIDA GOMES ALIMENTICIOS,	visando à aquisição com fornecimento parcelado de gêneros alimentícios para atendimento da merenda escolar da rede de Ensino Municipal de Carira para o exercício de 2021.
PE	16	RC TRANSPORTES, COMÉRCIO E SERVIÇOS LTDA.	Contratação de empresa especializada visando à prestação de serviços na locação de veículos para transporte escolar do município de Carira/SE.
PE	17	MASF-COMERCIO E SERVICOS LTDA, ZUMED COMERCIAL LTDA, ALVES & SOARES COMERCIAL DE MOVEIS EIRELI, IVANETE BARBOSA DE SANTANA, V-MICRO SMART TECH COMÉRCIO E SERVIÇOS LTDA	REGISTRO DE PREÇOS PARA AQUISIÇÃO PARCELADA DE MÓVEIS, ELETRODOMÉSTICOS, APARELHOS ELETRO ELETRÔNICOS E MATERIAL DE INFORMÁTICA (ITENS FRACASSADOS E NOVOS), ATENDENDO ASSIM AS NECESSIDADES DAS SECRETARIAS DO MUNICÍPIO DE CARIRA, DO FUNDO MUNICIPAL DE SAÚDE E DO FUNDO MUNICIPAL DE ASSISTÊNCIA SOCIAL.
PE	18	RC TRANSPORTES, COMERCIO E SERVIÇOS EIRELI, UNIR LOCACOES E SERVICOS LTDA, VRS LOCADORA EIRELI	Registro de Preços para eventual e futura prestação de serviços de locação de veículos (sem motorista e gasolina por conta da contratante), para atender as demandas da Prefeitura Municipal, Fundo Municipal de Saúde e Fundo Municipal de Assistência Social de Carira.
PE	19	DISTRIBUIDORA SILVA EIRELI	REGISTRO DE PREÇOS PARA FORNECIMENTO PARCELADO DE GÊNERO ALIMENTÍCIO PERECÍVEL E NÃO PERECÍVEL e MATERIAL DE LIMPEZA, PARA ATENDER AS NECESSIDADES DOS ÓRGÃOS DE SEGURANÇA PÚBLICA DO MUNICÍPIO DE CARIRA/SE.
PE	20	AUTO POSTO VITÓRIA LTDA, AUTO POSTO CENTRAL LTDA	REGISTRO DE PREÇOS PARA POSTERIOR CONTRATAÇÃO E AQUISIÇÃO DE COMBUSTÍVEIS AUTOMOTIVOS DESTINADOS AO ABASTECIMENTO DA FROTA DE VEÍCULOS MUNICIPAIS DURANTE O ANO DE 2022.
PP	01	FRIOTEC INSTALAÇÃO DE SISTEMAS DE REFRIGERAÇÃO EIRELI	AQUISIÇÃO DE UMA CÂMARA FRIGORÍFICA PARA CONGELADOS E UMA CÂMARA FRIGORÍFICA PARA REFRIGERADOS ATENDENDO AS NECESSIDADES DA SECRETARIA MUNICIPAL DE EDUCAÇÃO, CULTURA, ESPORTE E LAZER DE CARIRA/SE.
PP	02	QAMP SERVIÇOS DE CONSTRUÇÕES EIRELI-ME	contratação de empresa especializada para prestação de serviços de limpeza e conservação de vias e logradouros públicos do Município de Carira/SE
PP	03	MÔNICA DE JESUS REIS	Aquisições parceladas de refeições prontas, almoço (tipo quentinhas), refeição (jantar) – tipo quentinha, refeição – café da manhã e Hospedagem que atenderão aos órgãos vinculados Prefeitura Municipal, Fundo Municipal de Saúde e Fundo Municipal de

			Desenvolvimento Social de Carira.
PP	04	MADEREIRA CONFIANÇA LTDA EPP	REGISTRO DE PREÇOS PARA FORNECIMENTO PARCELADO DE RECARGA GÁS DE COZINHA 13KG E ÁGUA MINERAL NATURAL 20L, PARA ATENDER AS NECESSIDADE DA PREFEITURA MUNICIPAL, FUNDO MUNICIPAL DE SAÚDE E FUNDO MUNICIPAL DE DESENVOLVIMENTO SOCIAL
PP	05	NIVEA MARBENE DE SÁ SANTOS	REGISTRO DE PREÇOS PARA FORNECIMENTO PARCELADO DE ÁGUA MINERAL NATURAL 20L, PARA ATENDER AS NECESSIDADE DA PREFEITURA MUNICIPAL, FUNDO MUNICIPAL DE SAÚDE E FUNDO MUNICIPAL DE DESENVOLVIMENTO SOCIAL

### LICITAÇÕES:

Foram realizadas no exercício de 2021, 09 processos licitatórios pelo Fundo Municipal de Saúde conforme segue:

Modalidade	Nº	Vencedor(es)	Objeto
PE	01	AUTO POSTO PADRÃO LTDA	Contratação de empresa especializada no fornecimento de combustíveis de forma parcelada com vistas ao atendimento das necessidades de abastecimento da frota de veículos pertencentes ao Fundo Municipal de Saúde de Carira para o exercício de 2021.
PE	02	AMM SERVIÇOS E LOCAÇÃO LTDA EPP, UNIR LOCAÇÕES E SERVIÇOS LTDA	Contratação de empresa especializada no fornecimento de combustível (Óleo Diesel S10) de forma parcelada com vistas ao atendimento das necessidades de abastecimento da frota de veículos pertencentes ao Fundo Municipal de Saúde de Carira para o exercício de 2021.
	03	CAMILA LIMA DE OLIVEIRA, CENTER	Registro de Preços para Aquisição de

PE		MED COMERCIAL LTDA EPP, G.A. MED. DISTRIBUIDORA LTDA, LB COMERCIO E SERVICOS – EIRELI, MCS ATACADISTA DE MEDICAMENTOS E PRODUTOS FARMACEUTICOS EIRELI, ESSENCIA HOSPITALAR EIRELI, AGUAMED COMERCIO DE EQUIPAMENTOS HOSPITALARES E ODONTOLOGICOS LTDA ME, THALMEC - MED COMERCIAL LTDA.	Materiais Médico Hospitalar para atender as necessidades do Fundo Municipal de Saúde de Carira/SE.
PE	04	JOSÉ LEITE LIRA	Registro de Preços visando futura contratação de empresa para fornecimento parcelado na confecção de próteses dentárias totais superiores (maxilares) e inferiores (mandibulares), próteses dentárias parciais removíveis superiores (maxilares) e inferiores (mandibulares), destinados às necessidades do Fundo Municipal de Saúde de Carira
PE	05	CENTER MED COMERCIAL LTDA EPP, GM FARMA COMERCIAL LTDA – EPP, HOSP SAUDE COMERCIO VAREJISTA LTDA, PAULO JOSE MAIA ESMERALDO SOBREIRA	Registro de Preços visando futuras contratações de empresas para fornecimento parcelado de materiais odontológicos para atender as necessidades do Fundo Municipal de Saúde
PE	06	CIRURGICA BRASIL DISTRIBUIDORAS DE MEDICAMENTOS LTDA, RG2S DISTRIBUIDORA DE MEDICAMENTOS LTDA, AGLON COMERCIO E REPRESENTACOES LTDA, DISTRIBUIDORA DE MEDICAMENTOS BACKES EIRELI, CENTER MED COMERCIAL LTDA EPP, DROGAFONTE LTDA, JOSIANE CRISTINA FUSCO CARRARO, LIDER DISTRIBUIDORA DE PRODOTOS FARMACÊUTICOS LTDA, LUSMED COMERCIO DE PRODUTOS MEDICOS HOSPITALARES LTDA, MCS ATACADISTA DE MEDICAMENTOS E PRODUTOS FARMACEUTICOS EIRELI, SANFARMA COMERCIO DE MEDICAMENTOS LTDA, VIANA FARMA COMERCIO E REPRESENTACOES LTDA	REGISTRO DE PREÇOS visando futuras Contratações de empresa especializada para o fornecimento parcelado de medicamentos destinados a atender as necessidades da Farmácia Básica do Fundo Municipal de Saúde de Carira/SE
PE	07	LICITAÇÃO REVOGADA	REGISTRO DE PREÇOS visando futuras Contratações de empresas especializadas para o fornecimento parcelado de material médico hospitalar destinados a atender as necessidades do Fundo Municipal de Saúde de Carira/SE
PE	08	CENTER MED COMERCIAL LTDA EPP, MCS ATACADISTA DE MEDICAMENTOS E PRODUTOS FARMACEUTICOS EIRELI, VIANA FARMA COMERCIO E REPRESENTACOES LTDA, SANFARMA COMERCIO DE MEDICAMENTOS LTDA, MEDVIDA DISTRIBUIDORA DE MEDICAMENTOS HOSPITALAR	REGISTRO DE PREÇOS visando futuras Contratações de empresa especializada para o fornecimento parcelado de medicamentos destinados a atender as necessidades do Fundo Municipal de Saúde de Carira/SE

		EIRELI, MS HOSPITALAR EIREL, MEDIC VET DISTRIBUIDORA DE MEDICAMENTOS EIRELI , VIANA FARMA COMERCIO E REPRESENTACOES LTDA , W. ARAUJO DISTRIBUIDORA DE MEDICAMENTOS EIRELI -	
PE	09	MARIA L CAMINHA DA SILVA, : L & R COMUNICACAO MARKETING E SERVICOS LTDA	REGISTRO DE PREÇOS visando futuras Contratações de empresa especializada para o fornecimento parcelado de materiais impressos, destinados a atender as necessidades do Fundo Municipal de Saúde de Carira/SE.

## LICITAÇÕES:

Foram realizadas no exercício de 2021, 10 processos licitatórios pelo Fundo Municipal de ASSISTÊNCIA SOCIAL conforme segue:

Modalidade	Nº	Vencedor(es)	Objeto
PE	01	AUTO POSTO VITÓRIA LTDA	Contratação de empresa especializada no fornecimento de combustíveis de forma parcelada com vistas ao atendimento das necessidades de abastecimento da frota de veículos pertencentes ao Fundo Municipal de Assistência Social de Carira para o exercício de 2021.
PE	02	O MERCADÃO COM. E PREST. DE SERV. EIRELI	Contratação de empresa especializada no fornecimento de cestas básicas que serão destinadas às famílias acompanhadas pelo Serviço de Proteção e Atendimento Integral à Família (PAIF), que estão em situação de risco e vulnerabilidade social agravadas em decorrência da pandemia covid 19.
PE	03	DISTRIBUIDORA SILVA EIRELI, LH INDUSTRIA E COMERCIO EIRELI	REGISTRO DE PREÇOS PARA FORNECIMENTO PARCELADO DE GÊNERO ALIMENTÍCIOS, ATENDENDO ASSIM AS NESCESSIDADES DO FUNDO MUNICIPAL DE ASSISTÊNCIA SOCIAL DE CARIRA/SE.
PE	04	LICITAÇÃO REVOGADA	REGISTRO DE PREÇOS PARA FORNECIMENTO PARCELADO DE MATERIAL DE INFORMÁTICA,

			ATENDENDO ASSIM AS NECESSIDADES DO FUNDO MUNICIPAL DE ASSISTÊNCIA SOCIAL DE CARIRA/SE
PE	05	MASTER COMERCIAL EIRELI, LARAS COMERCIAL EIRELI	REGISTRO DE PREÇOS PARA FORNECIMENTO PARCELADO DE MATERIAL DE INFORMÁTICA, ATENDENDO ASSIM AS NECESSIDADES DO FUNDO MUNICIPAL DE ASSISTÊNCIA SOCIAL DE CARIRA/SE
PE	06	LIVRARIA E PAPELARIA RENASCER LTDA, FOLHA COMÉRCIO E SERVIÇOS EIRELI, W.M.W COMERCIAL E MATERIAIS DE LIMPEZA LTDA,	<b>REGISTRO DE PREÇOS PARA FORNECIMENTO PARCELADO DE MATERIAL DE EXPEDIENTE, ATENDENDO ASSIM AS NECESSIDADES DO FUNDO MUNICIPAL DE ASSISTÊNCIA SOCIAL DE CARIRA/SE.</b>
PE	07	FERNANDO UNIFORMES EIRELI, VIP MED COMERCIO E SERVICOS DE MATERIAL HOSPITALAR LTDA, PROTECAO E FERRAMENTAS EIRELI -	Contratação de empresa especializada para aquisição de material de consumo (equipamento de Proteção Individual – EPI), para atender as demandas Fundo Municipal de Assistência Social.
PE	08	LICITAÇÃO FRACASSADA	REGISTRO DE PREÇOS PARA FORNECIMENTO PARCELADO DE MATERIAL DE INFORMÁTICA (ITENS FRACASSADOS), ATENDENDO ASSIM AS NECESSIDADES DO FUNDO MUNICIPAL DE ASSISTÊNCIA SOCIAL DE CARIRA/SE.
PE	09	LIVRARIA E PAPELARIA RENASCER LTDA, V. VIEIRA AMARO COMERCIO, IMPORTACAO E EXPORTACAO	<b>REGISTRO DE PREÇOS PARA FORNECIMENTO PARCELADO DE TECIDOS, ATENDENDO ASSIM AS NECESSIDADES DO FUNDO MUNICIPAL DE ASSISTÊNCIA SOCIAL E DA SECRETARIA MUNICIPAL DA EDUCAÇÃO, DA CULTURA, DO ESPORTE E DO LAZER DO MUNICIPIO DE CARIRA/SE.</b>
PE	10	LIVRARIA E PAPELARIA RENASCER LTDA, ARMARINHO CARVALHO & SOUZA LTDA-,	<b>REGISTRO DE PREÇOS PARA FORNECIMENTO PARCELADO DE MATERIAL DE ARMARINHOS E TECIDOS (ITENS FRACASSADOS), ATENDENDO ASSIM AS NECESSIDADES DO FUNDO MUNICIPAL DE ASSISTÊNCIA SOCIAL E DA SECRETARIA MUNICIPAL DA EDUCAÇÃO, DA CULTURA, DO ESPORTE E DO LAZER DO MUNICIPIO DE CARIRA/SE</b>

### ***XIII- DA GESTÃO DAS LICITAÇÕES***

#### **Obras Públicas, Habitação e Saneamento:**

POÇO ARTESIANO NO POVOADO SANTA MARIA

---

ELABORAÇÃO DE PROJETO DA REFORMA DA PRAÇA JOSÉ DURVAL  
MATOS

---

CONSTRUÇÃO DE NOVAS GAVETAS NO CEMITERIO

---

REFORMA DA ESCOLA DA LAGOA VERDE

---

ELABORAÇÃO PROJETO DE AMPLIAÇÃO DA ESCOLA DO ALTOS VERDES

---

ELABORAÇÃO PROJETO DE AMPLIAÇÃO DA ESCOLA DO BONFIM

---

ORGANIZAÇÃO DA OPERAÇÃO CAMINHÃO PIPA DO EXÉRCITO.

---

RECUPERAÇÃO E PAVIMENTAÇÃO DE RUA HUMBERTO DIONÍSIO.

---

RECUPERAÇÃO E PAVIMENTAÇÃO DO ALTO DA BOA VISTA.

---

RECUPERAÇÃO DAS ESTRADAS VICINAIS, INCLUINDO PIÇARRAS EM  
ALGUNS LOCAIS.

---

ELABORAÇÃO DO PROJETO DA QUADRA DA FAZENDINHA

---

RECUPERAÇÃO E PAVIMENTAÇÃO DA ENTRADA DA CIDADE

---

CONCLUSÃO DA PAVIMENTAÇÃO Á PARALELEPIDO DE DIVERSAS RUAS  
NO MUNICIPIO DE CARIRA, REFERENTE AO CONTRATO DE N°020/2018.

---

SUBSTITUIÇÃO DO SISTEMA DE ESGOTO NA SECRETARIA DE SAÚDE

---

ELABORAÇÃO DE PROJETO DE REFORMA DE POSTOS DE SAÚDE DOS  
POVOADOS: LAGOA DE PORCOS, MASSARANDUBA, CUTIAS, PULGAS,  
ALTOS VERDES, FAZENDINHA, TANQUE NOVO, BAIXA GRANDE,  
DESCOBERTO, E CLINICA DE REABILITAÇÃO DA FISIOTERAPIA.

---



---

OPERAÇÃO “TAPA BURACO” NAS RUAS DA CIDADE.

---

---

Carira/SE, 31 de dezembro de 2021.

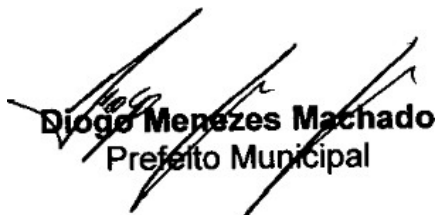
  
**Diogo Menezes Machado**  
Prefeito Municipal