



**PREFEITURA
DE CARIRA**
FUNDADA EM 1953

SECRETARIA
MUNICIPAL DE
**DESENVOLVIMENTO
SOCIAL**

SECRETARIA MUNICIPAL DE DESENVOLVIMENTO SOCIAL

RELATÓRIO DE GESTÃO 2021

CARIRA , 21/03/2021



**PREFEITURA
DE CARIRA**
FUNDADA EM 1953

SECRETARIA
MUNICIPAL DE
**DESENVOLVIMENTO
SOCIAL**

Gestão Municipal Prefeito Municipal
Diogo Menezes Machado

Secretária Municipal de Desenvolvimento Social
Jackelinne Mendonça Santana Machado

Secretária Adjunta de Desenvolvimento Social
Anesia Rocha Amorim Souza

Equipe de Coordenadores da Secretaria de Assistência Social

Leone José dos Santos Junior – Coord. do Programa Bolsa Família
Adeline Bastos de Oliveira - Secretário Executivo dos Conselhos
Elanie Costa Barreto - Coordenação CRAS Viver Melhor
Ana Carolina – Coordenadora do SCFV – Serviço de Convivência e
Fortalecimento de Vínculos
Natalia Sanches Tavares – Coord. do Programa Criança Feliz
Crisleide Rodrigues dos Santos – Coordenação do CREAS
Juscileide dos Santos Bispo – Coord. da Casa Lar Mãe Carira

ELABORAÇÃO DO RELATÓRIO

Jackelinne Mendonça Santana Machado
Anesia Rocha Amorim Souza
EQUIPE SMDS

SISTEMATIZAÇÃO

Anesia Rocha Amorim Souza
Assistente Social



**PREFEITURA
DE CARIRA**
FUNDADA EM 1953

SECRETARIA
MUNICIPAL DE
**DESENVOLVIMENTO
SOCIAL**

IDENTIFICAÇÃO DO MUNICÍPIO:

Município: Carira

Órgão Municipal: Prefeitura Municipal de Carira

CNPJ: 14.535.072/0001-48

Endereço: Rua Luis Matos, SN, Bairro Vila Nova - CEP 49 550-000

Telefone: (79) 9 9917 9674

Prefeito Municipal: Diogo Menezes Machado

Secretária de Assistência Social: Jackelinne Mendonça Santana
Machado

Nível de Gestão da Política de Assistência Social: Básica

Porte do Município: Pequeno Porte II

Website: www.carira.se.gov.br

DADOS DO PREFEITO MUNICIPAL:

Nome: Diogo Menezes Machado

Formação: Administrador

RG: 1.337.582 **CPF:** 009.461.315-03

Mandato do Prefeito: 2021-2024 - Data de Início: 01.01.2021

Término: 31.12.2024

Endereço: Av. Presidente Kennedy, 52 CEP: 49.550-000

Celular: (79) 99917-9674

IDENTIFICAÇÃO DO ÓRGÃO GESTOR:

Nome do Órgão gestor: Secretaria Municipal de Desenvolvimento Social
Fundo Municipal de Assistência Social

CNPJ: 14.535.072/0001-48

Endereço: Rua Luiz matos, S/N – Bairro Vila Nova - CEP 45120-000



**PREFEITURA
DE CARIRA**
FUNDADA EM 1953

SECRETARIA
MUNICIPAL DE
**DESENVOLVIMENTO
SOCIAL**

Telefone: (79) 99917-9674

Lei de criação do Órgão Gestor: Lei nº 362 de 28 maio de 1997 que Modifica a Estrutura Organizacional da Prefeitura Municipal de Carira/SE e dá outras providências.

INFRA-ESTRUTURA DISPONÍVEL NO ÓRGÃO GESTOR DE ASSISTÊNCIA SOCIAL

Espaço físico: Próprio , compartilhado com o Cadunico, CREAS, Posto RG, Sala dos Conselhos. Anexo funciona o CRAS, SCFV e PCF.

Telefone: (79) 99917-9674

Acesso à internet

IDENTIFICAÇÃO DO CONSELHO MUNICIPAL DE ASSISTÊNCIA SOCIAL:

Endereço: Rua Luiz Matos, S/N – Bairro Vila Nova - CEP 49550-000

Telefone: (79) 99917-9674

E-MAIL: controlesocial.pmcariraq@carira.se.gov.br

Lei de Criação do CMAS: Lei nº 362

Data da criação do CMAS: 28/05/1997

Alterações na Lei: 893 de 23 de maio de 2019

Nome do Presidente(a): Glady Kelly dos Santos Oliveira

Mandato do Presidente: 2 anos - 2021 a 2023

Representação: Não-Governamental

Secretária Executiva: Adeline de Oliveira Bastos

Formação: Bel. Direito



APRESENTAÇÃO

Através do presente relatório de gestão a Secretaria Municipal de Desenvolvimento Social de Carira detalha as ações que foram desenvolvidas através dos recursos Federais, Estaduais e Municipais na área da Assistência Social, esclarecendo também o tipo de atendimento e objetivos dos programas, projetos e serviços que atenderam as necessidades sociais diversas, em especial a necessidades de cidadãos que, sem o apoio de estruturas públicas, não conseguiriam exercer os seus direitos. Apresenta seus resultados de maneira clara e objetiva, trazendo de forma organizada dados e informações sobre recursos humanos, as ações desenvolvidas pela rede socioassistencial de proteção básica e especial do Município referente ao exercício de 2021.

As ações de combate à pobreza, à fome e às desigualdades sociais, assim como as de geração de oportunidades, pressupõem um amplo conjunto de ações e estão, em grande parte, sob a responsabilidade do Ministério da Cidadania, no desenvolvimento de políticas públicas de Assistência Social.

Em Carira, a execução das atividades nos programas, projetos e serviços buscou efetivar três grandes propósitos. O primeiro diz respeito à afirmação da Assistência Social enquanto política pública, o segundo refere-se à consolidação do SUAS no Município, enquanto Sistema Único, e o terceiro implica em reconhecer a necessidade da Intersetorialidade com as demais Políticas Públicas, principalmente em tempos de enfrentamento ao COVID .

Considerar a Assistência Social como Política Pública, percebendo-a como direito de cidadania e dever do Estado, implica em se contrapor a cultura, historicamente enraizada em nossa sociedade, carregada de benemerência e caridade, exigindo dos atores sociais envolvidos a



**PREFEITURA
DE CARIRA**
FUNDADA EM 1953

SECRETARIA
MUNICIPAL DE
**DESENVOLVIMENTO
SOCIAL**

edificação de novos princípios e diretrizes e, conseqüentemente, novos padrões de organização e gestão.

Por sua vez, estruturar um sistema único municipal requer não apenas assumir o comando da gestão, afirmando a primazia do Estado, mas, sobretudo criar os aportes necessários à consolidação de uma nova relação entre Estado e Sociedade civil, efetivando a participação da população na formulação da política e no controle das ações, fortalecendo deste modo a cultura democrática.

Adotar a intersetorialidade na execução desta política significa, antes de qualquer coisa, reconhecer que a Assistência Social não se finda em se mesma, e por isto suas ações não podem se dá de forma isolada, mas em permanente inter-relação com as diversas políticas setoriais, principalmente as de caráter econômico.

MISSÃO DA SMDS:

Fortalecer o Sistema Único da Assistência Social, garantindo o acesso das populações que vivem em vulnerabilidade social e econômica aos serviços básicos e especiais da rede de proteção social, com foco para o combate a pobreza, a geração de emprego e renda e promoção da dignidade humana.



**PREFEITURA
DE CARIRA**
FUNDADA EM 1953

SECRETARIA
MUNICIPAL DE
**DESENVOLVIMENTO
SOCIAL**

SUMÁRIO

AQUI FALTA INCLUIR SUMÁRIO AUTOMÁTICO



INTRODUÇÃO

Desde a Constituição 1988 e referendado pela LOAS, em 1993, novos conceitos e novos modelos foram inaugurados no país, reconhecendo a Assistência Social como política pública de seguridade social, compreendendo-a como direito de cidadania, com vistas a garantir o atendimento às necessidades básicas dos segmentos populacionais vulnerabilizados pela pobreza e pela exclusão social. A Assistência Social deixou de ser vista como uma política clientelista, passando a ser dever do Estado e direito do cidadão, tendo a família como o seu foco principal.

Objetivando contribuir para que a situação de vulnerabilidade social possa ser superada, a Assistência Social tem como funções básicas a proteção, a prevenção, a inserção e a promoção, necessitando, para tanto, de um sistema descentralizado e participativo, denominado de SUAS (Sistema Único da Assistência Social), caracterizado pela gestão compartilhada e co-financiada pelas três esferas de governo (Federal Estadual e Municipal).

O relatório mostra que o papel da Assistência Social no Brasil passou por profundas mudanças nos últimos anos, em 2011 por exemplo, foi um marco histórico com a sanção da Lei nº 12.435 que institui o Sistema Único de Assistência Social (Suas) e dispõe sobre sua organização, publicada no dia 06 de julho de 2011. A gestão das ações na área de Assistência Social fica formalmente organizada, de maneira descentralizada e participativa, por meio do SUAS, que vigora na prática desde 15 de julho de 2005.

O caráter assistencialista foi posto de lado e surge uma nova política pública para a garantia de acesso aos direitos constitucionais ao cidadão. Percebe-se que o nosso papel enquanto agentes da nova Política de Assistência Social é trabalhar os grupos familiares, desde as crianças até a terceira idade, melhorando a convivência das famílias, a auto estima e oportunizando o aprendizado no intuito de inseri-los no mercado de trabalho. Importante o reconhecimento da necessidade de aprimoramento do processo de gestão



do SUAS e da proposição de estratégias para a qualificação de suas ofertas e da relação federativa, com pactuação de responsabilidades compartilhadas, voltadas aos grupos mais vulneráveis

A Secretaria de Desenvolvimento Social é o órgão responsável pela gestão deste sistema, no âmbito municipal, organizando um conjunto de programas, projetos, serviços e benefícios destinados às famílias em situação de vulnerabilidade social, assim como também responsável pelas funções de planejamento, monitoramento e avaliação.

PROGRAMAS E PROJETOS DA SECRETARIA MUNICIPAL DE DESENVOLVIMENTO SOCIAL DE CARIRA

A Secretaria de Assistência Social de Carira localiza-se à Rua Luiz Matos, SN- Centro, funcionando de segunda a sexta-feira no horário comercial, das 8:00 às 12:00 e das 14:00 às 17:00 e compõe a estrutura administrativa da Prefeitura. Atua prioritariamente na gestão da política de Assistência Social do município, além de oferecer toda a logística necessária à efetivação do controle social.

Para a operacionalização destas ações, realizando diariamente o trabalho oferecido à população carirense, a Secretaria contou em 2021 com uma equipe técnica e um grupo de **57** funcionários.

Seus programas, projetos, serviços e benefícios estão assim organizados:

- Proteção Social Básica – PSB
 - CRAS
 - Serviço de Convivência e Fortalecimento de Vínculos – SCFV
 - Benefícios Eventuais
 - BPC na Escola
- Proteção Social Especial – PSE



- CREAS – Centro de Referência Especializado em Assistência Social
- CASA LAR MÃE CARIRA
- Base de Dados
 - CadÚnico
- Transferência de Renda
 - Bolsa Família / a partir de nov 2021-Programa Auxilio Brasil -PAB
 - Cartão Mais inclusão e Cartão
 - CMais Sergipe Pela Infância
 - Benefício de Prestação Continuada – BPC
- Programa de Qualificação Profissional

LEGISLAÇÃO E INSTRUMENTOS DE GESTÃO

- ✓ Lei Orgânica de Assistência Social – LOAS, Lei nº 8.742, de 07 de dezembro de 1993. Brasília: Senado Federal, 1993.
- ✓ Lei 356.1997 - Cria o Fundo Municipal de Assistência Social-FMAS
- ✓ Lei nº 869.2017 - Conselho Municipal de Assistência Social - Altera a Lei nº 809.2014
- ✓ Lei de Benefícios Eventuais
- ✓ Plano Municipal de Assistência Social elaborado para gestão de 2018 A 2021.
- ✓ Tipificação Nacional dos Serviços Socioassistenciais
- ✓ Norma Operacional Básica – NOB/SUAS, Resolução nº 33, de 12 de dezembro 2012. Brasília: CNAS, 2012.
- ✓ Padrões e parâmetros de qualidade para a oferta de serviços de Assistência Social
- ✓ Programas, projetos e ações de Assistência Social

A Assistência Social como Política Pública, visa a promoção humana, priorizando à atenção às famílias e seus membros, a partir do seu território de



**PREFEITURA
DE CARIRA**
FUNDADA EM 1953

SECRETARIA
MUNICIPAL DE
**DESENVOLVIMENTO
SOCIAL**

vivência, com prioridade àqueles com registros de fragilidades, vulnerabilidades e presença de vitimizações entre seus membros. Tem como perspectiva contribuir com o caráter preventivo de proteção social de modo a fortalecer laços e vínculos sociais de pertencimento entre seus membros e indivíduos, para que suas capacidades e qualidade de vida atentem para a concretização de direitos humanos e sociais.

A partir de 2005, a assistência social passa a ser organizada em todo o território nacional através de um sistema descentralizado e participativo – o SUAS, que estabelece dois níveis de proteção: proteção social básica e proteção social especial.

PROTEÇÃO SOCIAL BÁSICA

Entende-se por proteção social básica – PSB o “conjunto de serviços, programas, projetos e benefícios da assistência social estruturados para prevenir situações de vulnerabilidade e risco social por meio do desenvolvimento de potencialidades e aquisições e do fortalecimento de vínculos familiares e comunitários” (2008: 42). Ela é ofertada principalmente no CRAS – Centro de Referência da Assistência Social.



**PREFEITURA
DE CARIRA**
FUNDADA EM 1953

SECRETARIA
MUNICIPAL DE
**DESENVOLVIMENTO
SOCIAL**

CRAS - CENTRO DE REFERÊNCIA DE ASSISTÊNCIA SOCIAL DE CARRA

IDENTIFICAÇÃO DA UNIDADE

Nome: Centro de Referência de Assistência Social – CRAS VIVER MELHOR

Endereço: Rua Luiz Matos, SN, Bairro: Vila Nova

Telefone: (79) 9 9917 9674

E-mail: cras.pmcarira@carira.se.gov.br

Modalidade de trabalho: Destinados aos usuários da assistência social, ou seja, à população em situação de vulnerabilidade social decorrente da pobreza, privação ou fragilização de vínculos afetivos. Os serviços e atividades visam prevenir as situações de risco, reforçar o principal papel da família como referência para cada um de seus integrantes e fortalecer seus vínculos internos e externos.

APRESENTAÇÃO

O CRAS - Centro apresenta seus resultados à Secretaria Municipal de Assistência e Desenvolvimento Social, do município de Carira-SE, este específico documento, que sistematiza de maneira sucinta, clara e objetiva, as ações e atividades desenvolvidas por este equipamento socioassistencial, durante o ano 2021, com todas as particularidades encontradas neste contexto de início de gestão e pandemia, advinda do COVID.

A elaboração deste constructo, sucedeu-se pelo reconhecimento deste, como um instrumento, cabível a nossa competência, para subsídio, de relatório de gestão, bem como, constitui-se, como um instrumental de técnico, de grande relevância para o acompanhamento, controle e avaliação das ações e serviços, no qual cumpre a finalidade legal de



apresentar a Administração Municipal, em atendimento a Lei Orgânica de Assistência Social (LOAS).

O Relatório pode ser examinado por órgãos ou Programas de Governo e está disponível no Centro de Referência de Assistência Social- CRAS “Viver Melhor”, no seu acervo documental, de forma transparente e de fácil acesso aos usuários, que desejam acompanhar e avaliar a execução desta política pública no município.

CONTEXTUALIZAÇÃO DA UNIDADE

O Centro de Referência de Assistência Social – CRAS foi implantado em 01/07/2005 e está vinculado à Secretaria Municipal de Desenvolvimento Social – SMDS, e procede com a oferta de serviços socioassistenciais, no âmbito do SUAS: Proteção Social Básica, com as especificidades descritas abaixo:

- Serviço de Proteção e Atendimento às Famílias e Indivíduos (PAIF);
- Acolhida (Recepção, visitas domiciliares e entrevista)
- Atividades com Famílias (Individual e Coletiva)
- Atividades Comunitárias: Reuniões de Planejamento Participativas
Palestras
Campanhas Socioeducativas
Eventos Comunitários
- Atividades de Inclusão Produtiva e Geração de Renda
- Encaminhamento, com acompanhamento, para benefícios e serviços socioassistenciais e demais políticas setoriais.

AÇÕES SOCIOASSISTENCIAIS

Com o objetivo de prevenção e superação às vulnerabilidades identificadas no território de abrangência do CRAS Viver Melhor, diversas estratégias foram desenvolvidas. Os dados abaixo correspondem às atividades realizadas pelo CRAS, no período de **Janeiro a Dezembro** de 2021.



PRODUÇÃO CRAS

NOVAS FAMÍLIAS INSERIDAS	Total
Quantidade	28
Situação de extrema pobreza	22
Beneficiárias do Programa Bolsa Família	24
Beneficiárias do PBF, em descumprimento de condicionalidades	00
Membros beneficiários do BPC	02
Crianças/adolescentes no SCFV	05
Famílias desligadas do PAIF, por superação de vulnerabilidade	09
ATENDIMENTOS INDIVIDUAIS	
Atendimento Psicossocial	15
Acompanhamento familiar	101
Atendimento/Orientação	2014
ATENDIMENTOS COLETIVOS	
CRAS Itinerante	840
Grupo de Família	35
Pessoas com deficiência participando dos grupos do PAIF	05
Grupo de Gestantes	40
Palestras	30
SCFV- Idosos	33
VISITAS	
Domiciliares rurais	1000
Domiciliares urbanas	881
Institucionais	20
<u>ENCAMINHAMENTOS REALIZADOS</u>	



Cartório	235
SAC	00
INSS	52
Programa Bolsa Família	98
Conselho Tutelar	26
CREAS	05
Educação	02
Habitação	02
Justiça	07
Passe Livre	45
CER IV	03
PSF/CAPS/NASF/Sec. Saúde	07
SMDS (Administrativo)	150
Outros	00
ENCAMINHAMENTOS <u>RECEBIDOS</u>	
CREAS	03
Bolsa Família	105
Educação	02
Habitação	01
INSS	05
Justiça	07
PSF/CAPS/NASF	25
OUTROS	39
REUNIÕES	
Externas	10
Internas	25
ATIVIDADES INDIVIDUAIS	



Estudo de caso	00
Estudo de material	04
Formação	14
Planejamento de atividades	48
ELABORAÇÃO	
Evolução de cadastros	2000
Projeto	02
Relatórios Psicossociais	05
Outros	02
SISTEMATIZAÇÃO	
VOLUME DOS SERVIÇOS DE CONVIVÊNCIA E FORTALECIMENTOS DE VÍNCULOS	
QUANTIDADE	
Famílias participando regularmente de grupos no âmbito do PAIF	35
Crianças em Serviços de Convivência e Fortalecimentos de Vínculos Serviços para crianças até 6 anos	30
Crianças/ adolescentes em Serv. de Conv.e Fort. de Vínculos para crianças/adolescentes de 6 a 15 anos	50
Jovens em Serviços de Convivência e Fortalecimentos de Vínculos Serviços para jovens de 15 a 17 anos	13
Jovens e adultos em Serviços de Convivência e Fortalecimentos de Vínculos Serviços para jovens de 18 a 59 anos	05
Idosos em Serviços de Convivência e Fortalecimentos de Vínculos Serviços	33
Pessoas que participaram de palestras, oficinas e outras atividades coletivas de caráter não continuado	1800
Pessoas com deficiência participando dos Serviços de Convivência ou dos grupos do PAIF	02
INDICADOR	
UNIDADE	
Acompanhamento / Atendimento às famílias	CRAS VIVER MELHOR



/ Ano	
700/3500	2050

SITUAÇÕES IDENTIFICADAS NO ANO DE 2021

DESCRIÇÃO	Total
Situações de negligência em relação a idosos	00
Situações de negligência em relação a crianças/adolescentes	15
Situações de negligência em relação a pessoas com deficiência	03
Situação de violência contra mulheres	00
Situação de violência contra crianças	00
Situação de violência contra idosos	00
Crianças e adolescentes fora da escola	01
Crianças e adolescentes em situação em situação de trabalho infantil	30
Indivíduos sem documentação civil/ 2º Via	03
Famílias em descumprimento de condicionalidades do Bolsa Família	00
Famílias não inseridas nos Programas/benefícios de transferência de renda	50
Famílias elegíveis cujo benefício foi suspenso e/ou cancelado	00
Famílias NÃO elegíveis por renda alta	20
Famílias em situação de insegurança alimentar (Cesta básica)	900
Demandas de Saúde	05
Demandas jurídicas	07
Demandas de provisão material (exceto alimentos) Ex: Auxílio aluguel, passagem, kit..	08
Jovens em situação de vulnerabilidade e risco social	05
Famílias encaminhadas para BPC	52
Famílias encaminhadas para Benefícios da Previdência Social	57



Famílias encaminhadas para Passe Livre Intermunicipal	45
Famílias encaminhadas para Passe Livre Interestadual	61
Famílias encaminhadas para USF	50
Problemas relacionados ao ambiente escolar	01
Problemas de Saúde Mental (Depressão, Transt. Ansiedade, entre outros)	20
Problemas de relacionamento familiar (Pais e filhos, outros)	25
Problemas de relacionamento social	30
Alcoolismo ou uso de outras drogas	15
Desemprego na família	900
Orientações sobre as atividades CRAS (SCFV, Produção Inclusiva, ...)	40
Famílias encaminhadas para Plantão Social (Carteira Idoso, CEMERF)	05
Busca de documentos outros municípios	10
Carteira do Idoso	89

Além destes serviços listados acima, outras atividades de caráter coletivo e individual foram realizados ao longo deste ano, para se obter um resultado qualitativo das ações realizadas, tais como: reuniões internas e externas, participação em audiência online, elaboração de instrumentais de trabalho, como relatórios, laudos, evoluções cadastrais, planejamentos, ofícios e dentre outros.

O CRAS Centro já cadastrou um total de 2050 famílias. Em média 1468 famílias foram acompanhadas diretamente e/ou indiretamente ao longo do ano pela equipe técnica do CRAS, nos diversos serviços ofertados.

ATIVIDADES COLETIVAS DESENVOLVIDAS NO CRAS



O atendimento coletivo é feito mediante projetos específicos, que objetivam favorecer através das ações, o fortalecimento dos vínculos familiares e societários, identificando os diversos ciclos de vida e faixas etárias dos usuários, suas potencialidades, reconhecendo a importância da inclusão dos vários membros da família nas atividades desenvolvidas, obedecendo às diretrizes da Política de Assistência Social, que tem na matricialidade familiar, um dos seus eixos estruturantes. Os projetos executados no transcorrer deste ano de 2021 estão listados abaixo:

Grupos PAIF - CRAS VIVER MELHOR

✓ Grupo de Família

O objetivo é promover discussão sobre os assuntos cotidianos na vida dos integrantes, promover palestras informativas e momentos lúdicos.

✓ Grupo de Mulheres

O objetivo é promover a socialização entre as inúmeras mulheres, chefes de famílias, no qual através dos encontros presenciais, constroem laços de relacionamentos e troca de experiências, das atividades cotidianas com a sua família.

Os encontros são conduzidos semanalmente, por diferentes profissionais, que dentro das suas áreas de formação profissional, identificam, estimulam e reconhecem potencialidades dessas cidadãs, e despertam o papel de tais na transformação da sua história, empoderando-se como protagonista, sujeito de transformação social.

✓ Grupo Geração de Amor

É um grupo formado por indivíduos que encontram-se na terceira idade, no qual objetiva fortalecer os vínculos destes entre a família e sociedade, identificando potencialidades e vulnerabilidades, administrando tais, de maneira que ajude a contornar todos os desafios encontrados nesta fase de vida, sempre emponderando-os como sujeito de direitos e como subsídio para



**PREFEITURA
DE CARIRA**
FUNDADA EM 1953

SECRETARIA
MUNICIPAL DE
**DESENVOLVIMENTO
SOCIAL**

outros cidadãos de outras fases intergeracionais, pela vasta e ímpar experiência de vida.

Grupos de Serviço de Convivência e Fortalecimento de Vínculos (SCFV) do Território do CRAS Viver Melhor

O serviço de convivência e fortalecimento de vínculos é, segundo a Tipificação Nacional de Serviços Socioassistenciais, um serviço realizado com grupos, organizado de modo a prevenir as situações de risco social, ampliar trocas culturais e de vivências, desenvolver o sentimento de pertença e de identidade, fortalecer vínculos e incentivar a socialização e a convivência comunitária.

Possui caráter preventivo, pautado na defesa dos direitos e desenvolvimento das capacidades e potencialidades de cada indivíduo, prevenindo situações de vulnerabilidade social.

Atualmente o CRAS conta com 01 núcleo na sede, com atividades presenciais iniciadas em meados de agosto, onde anteriormente, em virtude da pandemia esteve acompanhando os usuários, com atividades remotas.

Na zona urbana, acompanhamos durante dois dias semanais, no turno vespertino e matutino, em torno de 100 usuários, com diversas faixas etárias, onde encontram-se subsidiados no desenvolvimento de oficinas de música, atividade física e esporte.

No tangente a zona rural, acompanhamos de maneira remota, através da entrega domiciliar de atividades, um quantitativo aproximado de 150 pessoas, distribuídos entre os Povoados Massaranduba, Altos Verdes, Contendas, Assentamento Manoel Martins e Descoberto.

CRAS na comunidade



**PREFEITURA
DE CARIRA**

FUNDADA EM 1953

SECRETARIA
MUNICIPAL DE
**DESENVOLVIMENTO
SOCIAL**

Esta ação tem como objetivo: atender à comunidade referenciada pelo CRAS de forma dinâmica, garantindo maior acessibilidade e usufruto junto aos serviços que são ofertados nas diferentes áreas de atendimento ao público.

A execução deste serviço, permeia-se com algumas parcerias, entre a SMDS, equipe do CADÚNICO e Representantes da Sociedade Civil, outras políticas públicas e com ênfase para o associativismo.

Durante ensejo, prestamos atendimentos individualizados e alguns coletivos nas localidades de execução, onde trabalhamos na vertente da disseminação de orientações, bem como o efetuar de algumas intervenções sociais, mediante a vulnerabilidade identificada.

Cursos de Inclusão Produtiva

Em parceria, com o Programa Ald Blanc, executado sob os cuidados da Secretaria Municipal de Educação, Esporte e Cultura, onde beneficiou alguns artistas da terra, que obtiveram sua renda comprometida neste contexto de pandemia, o governo federal criou um programa que favoreceu esta classe profissional, onde receberam um benefício e assim precisou reverter em oferta de serviço para a comunidade.

Aproveitando essa oferta, favorecemos um curso de inclusão produtiva, para 12 mulheres, acompanhadas pelo PAIF, no qual direcionamos através da equipe técnica a importância de tal, para o desenvolvimento da autonomia financeira do sujeito.

Destarte, no ano de 2021, favorecemos o curso profissional de mochilas de crochês, onde propôs para as beneficiárias, através de aulas práticas e teóricas, habilidades para a confecção de bolsas, que tanto iria favorecer o uso de tal recurso, no cotidiano destas, bem como seria um subsídio, para desenvolvimento de tal prática, como atividade profissionalizante de produção de renda, onde favorecia toda a família, ampliando a renda, com



a venda destes recursos, visto a proximidade do verão, contribuindo para altas vendas.

PROJETOS SOCIAIS ELABORADOS E EXECUTADOS

FORTALECENDO A IDENTIDADE CULTURAL

O presente projeto social, fora elaborado objetivando favorecer a ascendência de práticas culturais, no período de pandemia, onde as pessoas encontravam-se em isolamento social, no período alusivo a comemoração da páscoa, a viabilidade de tal projeto social fora plausível e visível a sua contribuição, uma vez que este remontou a oferta de recursos materiais, que favoreceram a conservação de um traço cultural desta localidade, mesmo neste contexto tão atípico, onde valores haviam sido perdidos, e substituídos pelo medo e ausência de esperança em dias melhores.

NATAL ENCANTADO

No período Natalino, em que as famílias carirenses estavam retornando de maneira gradativa os encontros presenciais, nasceu esta proposta interventiva, que objetivou fortalecer as rupturas ocasionadas no período de pandemia, onde muitos vínculos societários foram fragilizados e atividades culturais do município haviam sido esquecidas com a passagem dos anos.

O leque de propostas trazida, em tal, com a exposição de um show natalino, com o tema "A fábrica encantada do natal", onde artistas da terra também expuseram seus talentos e demos o apoio estrutural para a realização de uma feirinha, onde famílias realizaram vendas de itens alimentícios e artesanato.

Dentre as potencialidades favorecidas nesta ação, torna-se relevante pontuar, a contribuição deste na economia da cidade, uma vez que, proporcionou dentre tantas outras habilidades, o estímulo da autonomia econômica de famílias em situação de vulnerabilidade social, no qual despertou a autonomia financeira de muitos sujeitos, potencializando as suas



habilidades profissionais, como uma profissão e perspectiva de fonte de renda familiar.

PRINCIPAIS ATIVIDADES REALIZADAS PELO CRAS VIVER MELHOR EM 2021:

JANEIRO

- ✓ Sensibilização preventiva, onde através de panfletagem pontuamos acerca da importância da saúde mental;

FEVEREIRO

- ✓ Busca ativa, com estratégias visuais de receptividade, de crianças e adolescentes com faixa etária de 06 a 17 anos, para o SCFV, nos povoados (Altos Verdes, Contendas e Massaranduba);

MARÇO

- ✓ Homenagem às mulheres em feira livre, com entrega de brinde simbólico e mensagem de empoderamento feminino;

ABRIL

- ✓ Execução do Projeto Social: "Fortalecendo a Identidade Cultural"
- ✓ Carira no Combate à fome: Entrega de uma tonelada de batatas, advindas do PAA(Programa de Aquisição de alimentos);

MAIO

- ✓ Adesivação e buzinação como combate ao abuso e exploração sexual;
- ✓ Intervenção, com a concessão de cesta alimentícia, aos artistas da terra, no período de três meses: Maio, Junho e Julho;
- ✓ Entrega de atividades remotas, com alusão ao dia das mães, juntamente com entrega de lembrancinha para tais, como estratégia de fortalecimento de afetividade com as beneficiárias dos programas sociais;



- ✓ Entrega de alimentos do PAA;

JUNHO

- ✓ Entrega de cestas alimentícias aos artistas da Terra;
- ✓ Arraiá no pacotinho foi à maneira de levar aos nossos beneficiários neste contexto de pandemia, diversas comidas típicas e atividades remotas, como estratégias de comemorar os festejos juninos;
- ✓ Distribuição de alimentos advindos do PAA;
- ✓ Café da manhã na feira, durante abordagem junto ao CREAS, como medida de combate e enfrentamento ao trabalho infantil;

JULHO

- ✓ CRAS itinerante nos Povoados; Altos Verdes, Santo Antonio, Lagoa Grande, Descoberto, São Carlos, Divisa, Três Tanques e Fazendinha;
- ✓ Serenata alusiva ao dia dos avós, aos integrantes do grupo de idosos e entrega de lembrança simbólica, como estreitamento dos laços, a esta classe que tanto foram privadas, neste contexto atípico;

AGOSTO

- ✓ Mês da primeira Infância: "Família é base, compreensão e amizade";
- ✓ CRAS itinerante nos Povoados: Bonfim e Cutias
- ✓ IX Conferência Municipal de Assistência Social: "Assistência Social: Direito do Povo e Dever do Estado, Com Financiamento Público, Para Enfrentar as Dificuldades e Garantir Proteção Social";
- ✓ Retomada das atividades presenciais dos grupos do SCFV e PAIF;
- ✓ Ação em feira livre, em parceria ao CREAS, como sensibilização interventiva ao trabalho infantil;

SETEMBRO

- ✓ Palestras educativas em postos de saúdes e espaços comunitários em prevenção ao suicídio;



- ✓ Carreata pelas ruas da cidade, encerrando as atividades alusivas ao setembro amarelo;

OUTUBRO

- ✓ Passeio com idosos, atividade de lazer, em alusão ao dia do idoso;
- ✓ Chá temático “Chuva de Amor”, para as gestantes atendidas, com a oferta de: Conhecimento, lazer e kit gestante;
- ✓ Café da manhã e aula de zumba, como medida de prevenção à saúde ao outubro rosa;
- ✓ Tarde de diversão, com parque, pipoca e algodão-doce na praça pública, como comemoração ao dia das crianças;
- ✓ Parceria com o Governo do Estado com projeto habitacional: “Novo Lar”, sendo a busca ativa de beneficiários a 2ª etapa;

NOVEMBRO

- ✓ Café da manhã da emancipação política, para todos os ciclistas do município e regiões circunvizinhas;
- ✓ Oficina de artesanato
- ✓ Confraternização do grupo de Família e Saber Viver
- ✓ Encerramento do curso de Renda Tenerife

DEZEMBRO

- ✓ Elaboração do relatório de gestão
- ✓ Execução da 2ª fase, do projeto habitacional “Novo Lar”, com a descrição técnica de engenharia, dos domicílios contemplados;
- ✓ Entrega dos cartões “Mais Inclusão”, á algumas famílias contempladas com Programa Sergipe Pela Infância;
- ✓ Avaliação das atividades do ano;
- ✓ Execução do Projeto Social: “Natal Encantado”



TÉCNICO	TURNO	SEGUNDA	TERÇA	QUARTA	QUINTA	SEXTA
MAÍRA	MATUTINO	ATENDIMENTO/ ACOLHIDA	FOLGA	VISITA DOMICILIAR	VISITA DOMICILIAR	ATENDIMENTO/ REGISTROS/ EVOLUÇÕES
	VESPERTINO	VISITA DOMICILIAR	FOLGA	ATENDIMENTO/ REGISTROS/ EVOLUÇÕES	ATENDIMENTO/ REGISTROS/ EVOLUÇÕES	ATENDIMENTO/ REGISTROS/ EVOLUÇÕES
MATHEUS	MATUTINO	ATENDIMENTO/ REGISTROS/ EVOLUÇÕES	ATENDIMENTO/ ACOLHIDA	ATENDIMENTO/ REGISTROS/ EVOLUÇÕES	FOLGA	VISITA DOMICILIAR
	VESPERTINO	ATENDIMENTO/ REGISTROS/ EVOLUÇÕES	VISITA DOMICILIAR	VISITA DOMICILIAR	FOLGA	ATENDIMENTO/ REGISTROS/ EVOLUÇÕES
ELANIE	MATUTINO	FOLGA	VISITA DOMICILIAR	ATENDIMENTO/ REGISTROS/ EVOLUÇÕES	ATENDIMENTO/ ACOLHIDA	ATENDIMENTO/ ACOLHIDA
	VESPERTINO	FOLGA	ATENDIMENTO/ COORDENAÇÃO	ATENDIMENTO/ COORDENAÇÃO	ATENDIMENTO/ COORDENAÇÃO	ATENDIMENTO/ COORDENAÇÃO

ÁREA DE ABRANGÊNCIA DO CRAS VIVER MELHOR

ZONA URBANA

MATADOURO VELHO

RUA DE BAIXO

VILA NOVA

ZONA RURAL

POVOADO BONFIN

POVOADO TRÊS TANQUES



POVOADO BOA SORTE

POVOADO BEZERRA

POVOADO MACACOS

POVOADO CHICURUSSU

ASENTAMENTO CARLOS PRESTES

ASSENTAMENTO MANOEL MARTINS

ASSENTAMENTO JACINTO FERREIRA

POVOADO LAGOA VERDE

POVOADO PEDRA BRANCA

POVOADO JUÁ

POVOADO CUTIAS

POVOADO CARREIRO

POVOADO CAMPOS NOVOS

POVOADO MASSARANDUBA

POVOADO BAIXA DA LAMA

POVOADO PREÁ

POVOADO GAMELEIRO

POVOADO PULGAS

POVOADO ALTOS VERDES

POVOADO FAZENDINHA

POVOADO SANTO ANTONIO

POVOADO LOGRADOURO

POVOADO QUEIMADA DO MILHO

ASSENTAMENTO EDMILSON OLIVEIRA

ASSENTAMENTO ROSELI NUNES



POVOADO APARECIDA

POVOADO BAIXA DO GADO

POVOADO SÃO CRISTÓVÃO

POVOADO LAGOA GRANDE

POVOADO DESCOBERTO

POVOADO PERDIDOS

POVOADO CANDEAL

POVOADO DIVISA

POVOADO SÃO CARLOS

POVOADO SÃO PEDRO

POVOADO CONTENDAS

POVOADO LAGOA PIA

POVOADO MATADOURO NOVO

POVOADO SANTA MARIA

POVOADO FORTUNA

POVOADO SÃO JOAQUIN

POVOADO LAGOA DO MEIO

POVOADO BAIXA GRANDE

POVOADO OLHOS D'ÁGUA

POVOADO SACO TORTO

POVOADO TABUA

POVOADO BOA VISTA

POVOADO MANSINHA

ESPAÇO FÍSICO DA UNIDADE



NOME	QUANTIDADE
Recepção	01
Sala de atendimento	02
Sala de grupo	02
Sala da coordenação/ administrativo	01
Almoxarifado	00
Cozinha	01
Dispensa	00
Banheiro	03
Lavanderia	00
Área externa	00

RECURSOS HUMANOS

NOME	FUNÇÃO	ESCOLARIDADE	CARGA HORÁRIA
ELANIE COSTA BARRETO	COORDENADORA	ESPECIALIZAÇÃO	30 HORAS
MAÍRA OLIVEIRA DOS SANTOS	ASSISTENTE SOCIAL	SUPERIOR COMPLETO	30 HORAS
MATHEUS DE JESUS ALMEIDA	PSICÓLOGO	ESPECIALIZAÇÃO INCOMPLETA	30 HORAS
ANA CAROLINA ARISTIDIS VASCONCELOS	PSICÓLOGA	ESPECIALIZAÇÃO INCOMPLETA	30 HORAS
FAGNER GEORGE DIAS	EDUCADOR SOCIAL	MÉDIO COMPLETO	40 HORAS
ANA EVELI ALVES	RECEPCIONISTA	MÉDIO	40 HORAS



SANTANA		COMPLETO	
JOSEFA DE SOUZA LIMA	AUX. SERVIÇOS GERAIS	FUNDAMENTAL COMPLETO	40 HORAS
CHALON AMADEU TORRES SILVA	EDUCADOR SOCIAL	MÉDIO COMPLETO	40 HORAS
CRISTIANO BARRETO COSTA	MOTORISTA	MÉDIO COMPLETO	40 HORAS
NATALIA SANCHES TAVARES	ASSISTENTE SOCIAL	SUPERIOR COMPLETO	30 HORAS
PATRÍCIA SANTOS DE JESUS FREITAS	EDUCADOR SOCIAL	MÉDIO COMPLETO	40 HORAS
EPTÁCIO BRITO DE OLIVEIRA	EDUCADOR SOCIAL	MÉDIO COMPLETO	40 HORAS
VALQUENEDIS ALMEIDA DOS SANTOS	EDUCADOR SOCIAL	FUNDAMENTAL COMPLETO	40 HORAS

SERVIÇO DE CONVIVÊNCIA E FORTALECIMENTO DE VÍNCULOS- SCFV

IDENTIFICAÇÃO DA UNIDADE

Nome: Serviço de Convivência e Fortalecimento de Vínculos - SCFV

Endereço da Coordenação Pedagógica: Rua Luiz Matos, SN, Bairro Vila Nova,

CEP: 49.550.000 – Carira - SE



**PREFEITURA
DE CARIRA**
FUNDADA EM 1953

SECRETARIA
MUNICIPAL DE
**DESENVOLVIMENTO
SOCIAL**

Fone: (79) 9 9917 9674

E-mail: scfv.pmcarira@carira.se.gov.br

Núcleo	Endereço	CRAS de Referência
Carira	Sede 1- Bairro Vila Nova Rua Luiz Matos, sn	CRAS Viver Melhor

Modalidade de trabalho: Destinado às crianças, adolescentes, jovens, usuários da faixa de 18 a 59 anos e idosos. O serviço de convivência e fortalecimento de vínculos é, segundo a Tipificação Nacional de Serviços Socioassistenciais, um serviço realizado com grupos, organizado de modo a prevenir as situações de risco social, ampliar trocas culturais e de vivências, desenvolver o sentimento de pertença e de identidade, fortalecer vínculos e incentivar a socialização e a convivência comunitária.

APRESENTAÇÃO

O Serviço de Convivência e Fortalecimento de Vínculos – SCFV, através dos CRAS, apresenta de maneira sintetizada as ações desenvolvidas ao longo de 2021.

O Relatório pode ser examinado por órgãos ou Programas de Governo e está disponível no Centros de Referência de Assistência Social - CRAS demonstrando aos cidadãos, de forma transparente, as ações e efeitos do trabalho desenvolvido pela equipe técnica.

CONTEXTUALIZAÇÃO DA UNIDADE

Na Proteção Social Básica além da oferta do Serviço de Proteção e Atendimento Integral à Família (PAIF), oferta-se o Serviço de Convivência e Fortalecimento de Vínculos (SCFV), a fim de complementar o trabalho social



com famílias e prevenir a ocorrência de situações de vulnerabilidade e risco social.

O Serviço de Convivência e Fortalecimento de Vínculos parte da concepção de que os ciclos de vida familiar tem estreita ligação com os ciclos de vida de desenvolvimento das pessoas que as compõem. Seu foco é a oferta de atividades de convivência e socialização, com intervenções no contexto de vulnerabilidades sociais, de modo a fortalecer vínculos e prevenir situações de exclusão e risco social.

O SCFV ocorre por meio do trabalho em grupos ou coletivos e organizam-se de modo a ampliar trocas culturais e de vivências, desenvolver o sentimento de pertença e de identidade, fortalecer vínculos familiares e incentivar a socialização e a convivência comunitária, de acordo com seu ciclo de vida, com o objetivo de:

- ✓ Assegurar espaços de convívio familiar e comunitário e o desenvolvimento de relações de afetividade e sociabilidade;
- ✓ Valorizar a cultura de famílias e comunidades locais pelo resgate de suas culturas e a promoção de vivências lúdicas;
- ✓ Desenvolver o sentimento de pertença e de identidade;
- ✓ Promover a socialização e convivência

Por meio:

- ✓ Da criação de espaços de reflexão sobre o papel das famílias na proteção de seus membros;
- ✓ Do estímulo e orientação dos usuários na construção e reconstrução de suas histórias e vivências individuais e coletivas, na família e no território;
- ✓ Da organização por percursos, conforme as especificidades dos ciclos de vida;
- ✓ Das trocas culturais e de vivências;
- ✓ Do incentivo a participação comunitária, a apropriação dos espaços públicos e o protagonismo no território.



Com a aprovação da Tipificação Nacional de Serviços Socioassistenciais, o SCFV foi organizado por faixa etária com o objetivo de prevenir possíveis situações de risco inerentes a cada ciclo de vida.

O SCFV está organizado nas seguintes faixas etárias:

- o Crianças até 6 anos
- o Crianças e Adolescentes de 6 a 15 anos
- o Adolescentes e Jovens de 15 a 17 anos
- o Usuários da faixa de 18 a 59 anos
- o Idosos.

CARACTERIZAÇÃO DA UNIDADE

O SCFV funciona na unidade do CRAS, ondes são realizadas as atividades de todas as faixas etárias. Diante da Pandemia que estamos enfrentando e da redução significativa nos recursos, ainda não foi possível expandir o SCFV com a implementação de Núcleos nos territórios da Zona Rural.

ATIVIDADES DESENVOLVIDAS

JANEIRO	
ATIVIDADE	METODOLOGIA
CAMPANHA	<ul style="list-style-type: none">• Foi realizada uma campanha alusiva ao janeiro branco que abrange o tema sobre a saúde mental. O Janeiro Branco tem o objetivo de chamar a atenção da humanidade para as questões e necessidades relacionadas à Saúde Mental e Emocional das pessoas e das instituições. Uma humanidade mais saudável pressupõe uma cultura da Saúde Mental no mundo.• Panfletagem nas ruas da nossa cidade.
FEVEREIRO	
ATIVIDADE	METODOLOGIA



CARNAVAL	<ul style="list-style-type: none">Foi feita visitas no interior com entrega de algumas atividades alusiva ao carnaval.Saímos no ônibus fantasiado para os povoados Altos Verdes, Contendas e Assentamento Manoel Martins.
ESPORTE E LAZER	<ul style="list-style-type: none">Desenvolver atividades de dança.
MARÇO	
ATIVIDADE	METODOLOGIA
HOMENAGEM	<ul style="list-style-type: none">Uma homenagem ao dia das mulheres com entrega de algumas lembranças confeccionadas pelo o próprio SCFV.
ESPORTE E LAZER	<ul style="list-style-type: none">Desenvolver atividades de dança, atividades física, futebol, futsal, queimado etc.
ABRIL	
ATIVIDADE	METODOLOGIA
BUSCA ATIVA E EVENTO	<ul style="list-style-type: none">Foi feita uma busca ativa na qual também foi feito a entrega de ovos da pascoa para os usuários do SCFV e falado o verdadeiro significado da pascoa.
MAIO	
ATIVIDADE	METODOLOGIA
ENTREGA DE LEMBRANÇAS	<ul style="list-style-type: none">Fizemos uma abordagem com as mulheres e entregamos uma lembrança e um kit de higiene por estarmos no momento de pandemia.
JUNHO	
ATIVIDADE	METODOLOGIA
FESTEJOS JUNINOS	<ul style="list-style-type: none">Foram confeccionadas bolsas artesanais na qual foram utilidades para fazer um kit de alimentação com comidas típicas para que fosse entregue nas casas dos usuários do SCFV.
JULHO	
ATIVIDADE	METODOLOGIA
NÃO OUVE	<ul style="list-style-type: none">Devido ao aumento de casos do COVID-19 e o decreto no município não foi realizada nenhuma atividade.
AGOSTO	
ATIVIDADE	METODOLOGIA
REUNIÃO E OFICINAS	<ul style="list-style-type: none">No mês de agosto a equipe do Serviço de Convivência e fortalecimento de vínculos teve uma reunião com o pessoal da saúde para a inclusão dos portadores de deficiência para a inclusão deles no serviço.Mês em que foram iniciadas as oficinas.
SETEMBRO	



ATIVIDADE	METODOLOGIA
BUSCA ATIVA E EVENTO	<ul style="list-style-type: none">• A equipe do Serviço de Convivência e Fortalecimento de Vínculos realizou uma busca ativa nas seguintes datas 08, 09 e 14 assim podendo dar a confirmação dos usuários que estão vinculados ao programa até o dia 20/09 nós dias da busca ativa fizemos a identificação das crianças, adolescentes e jovens que estão inclusos no serviço.• No dia 16 foi realizado um evento com os adolescentes que estão inclusos no serviço, o evento foi voltado ao setembro Amarelo o mês da prevenção ao suicídio, podendo assim levar um pouco de conhecimento e cuidado para cada um.
CRONOGRAMA MENSAL	<ul style="list-style-type: none">• Na semana seguinte iniciamos o cronograma para a realização e produção das atividades que serão entregues aos usuários. Nos dias 24 e 25 tive o privilégio de participar do Encontro sergipano de coordenadores e trabalhadores do CRAS.
OUTUBRO	
ATIVIDADE	METODOLOGIA
MÊS DA CRIANÇA	<ul style="list-style-type: none">• Durante todo o mês foi trabalhado o dia da criança com confecção de brinquedos e brincadeiras em equipe e individual. Os facilitadores durante as oficinas desenvolveram, paralelamente, atividades como: . Oficina Pintura . Oficina Dança . Oficina de Cinema.• A secretária de desenvolvimento social realizou um evento alusivo no dia 07 referente ao dia das crianças, onde todas as crianças tiveram a oportunidade de participar de uma tarde repleta de diversão e muitas brincadeiras.• O Serviço de convivência e fortalecimento de vínculos deu continuidade com a busca ativa na zona urbana para dar início às oficinas no CRAS, aproveitando a busca ativa foram feitas as entregas das lembrancinhas do dia das crianças.• Início das nossas oficinas onde já foram realizados quatro tipos de oficinas dentre elas dança, música e circuitos.• Na zona rural conseguimos realizar as entregas das lembrancinhas e também as entregas das atividades remotas referentes ao mês de agosto.• Realizamos também o contato com algumas pessoas portadoras de necessidades especiais para realizar a inclusão no serviço de convivência e fortalecimento de vínculos, assim podendo estar dando oportunidades a eles de estarem par-



ticipando das oficinas e podemos estar adquirindo novos aprendizados.

NOVEMBRO

ATIVIDADE

METODOLOGIA

OFICINAS DE INTERAÇÃO

- O Serviço de Convivência e fortalecimento de vínculos deu continuidade às oficinas com os usuários da zona urbana que estavam acontecendo todas as terças-feiras e quintas-feiras.
- Usuários da zona rural estavam sendo acolhidos com as entregas de atividades remotas com referência ao respectivo mês, além das atividades sempre levávamos uma referência de datas comemorativas de acordo com cada mês, assim fazendo com que eles ficassem mais informados.

DEZEMBRO

ATIVIDADE

METODOLOGIA

CONFRATERNIZAÇÃO, OFICINAS E ATIVIDADES.

- Integração entre os participantes do SCFV para confraternização de final de ano.
- No mês de dezembro o Serviço de convivência e fortalecimento de vínculos deu continuidade as suas oficinas (dança, esportes e música), como dezembro é um mês bastante festivo devido às datas comemorativas que temos, ensinamos a eles um pouco de como surgiu o natal e o significado.
- Aproveitamos também para incentivar às habilidades dos usuários com o artesanato, onde fizemos algumas aulas para aflorar a criatividade deles deixando-os livres para se expressar e para praticar o compartilhamento e empatia em grupo, as atividades utilizadas foram referentes ao natal.
- Entregas de lembrancinhas natalinas para os usuários com as atividades que eles realizaram. No dia 23 tivemos o natal encantado onde todos os usuários que participam do serviço de convivência e fortalecimento de vínculos compareceram para prestigiar o evento incrível que tivemos.
- As atividades que foram realizadas no mês de dezembro têm o intuito de mostrar a eles a importância de compartilhar, respeitar, dividir e ajudar os colegas.



DADOS DO SISC

TERRITÓRIO	GRUPOS	USUÁRIOS	PRIORIDADES
CRAS Viver Melhor	26	522	156

PROGRAMA CRIANÇA FELIZ

Nome: Programa Criança Feliz

Endereço: Rua Luiz Matos, SN, Bairro Vila Nova

Telefone: (79) 9 9917 9674

E-mail: criancafeliz.pmcarira@carira.se.gov.br

Modalidade de trabalho: Tem como objetivo promover o desenvolvimento integral das crianças na primeira infância, considerando sua família e seu contexto social. Tem como público alvo gestantes, crianças até 3 anos inseridas no Cadastro Único e crianças até 6 anos que sejam beneficiadas pelo BPC (Benefício de Prestação Continuada).

APRESENTAÇÃO

A contemporaneidade é marcada por uma série de transformações sociais, que ocorrem de modo amplo e acelerado, abrindo novas possibilidades e configurações nas vivências e experiências tanto pessoais como sociais, comunitárias e familiares, uma complexa rede de relações cobre os antigos paradigmas socioculturais.

É nesta sociedade de contrastes que o PCF está inserido, como Programa que visa auxiliar na promoção do desenvolvimento humano desde a gestação até os 6 anos de idade, acompanhando famílias e estimulando o estreitamento de vínculos afetivos e societários.



CONTEXTUALIZAÇÃO DA UNIDADE

O Programa Criança Feliz foi criado pelo governo federal brasileiro, instituído de acordo com o decreto nº 8.869, de 5 de Outubro de 2016. Foi revogado pelo decreto nº 9.579, de 22 de Janeiro de 2018 e está vinculado à Secretaria Municipal de Assistência Social – SMDS, especificamente, dentro do CRAS e procede com visitas domiciliares periódicas as quais atendem gestantes e crianças de 0 a 3 anos inscritos no CAD Único e crianças até 6 anos que sejam beneficiários do BPC (Benefício de Prestação Continuada).

Tem como principais atividades:

- Elaboração de atividades que estimulem os sentidos, bem como os vínculos afetivos e societários;
- Visitas domiciliares, onde é aplicada a metodologia do programa;
- Encaminhamento das famílias aos respectivos equipamentos socioassistenciais quando há necessidade.

ESTRUTURA FÍSICA

O PCF funciona dentro do CRAS anexo a Secretaria Municipal de Desenvolvimento Social e conta com:

- 1 sala ampla com capacidade para 5 visitadoras e uma supervisora;

Os demais espaços são compartilhados com toda equipe do CRAS.

RECURSOS HUMANOS

NOME	FUNÇÃO	ESCOLARIDADE	CARGA HORÁRIA
<i>Natalia Sanches Tavares</i>	<i>Supervisora</i>	<i>Assistente Social</i>	30 Horas



		CRESS 4176	
<i>Andreia Alves dos Santos</i>	<i>Visitadora</i>	<i>Ensino Médio completo</i>	40 Horas
<i>Eptacio Brito de Oliveira</i>	<i>Visitador</i>	<i>Ensino Médio completo</i>	40 Horas
<i>Maria Eduarda Dias da Conceição</i>	<i>Visitadora</i>	<i>Ensino Médio completo</i>	40 Horas
<i>Paula Lorena Nascimento Santos</i>	<i>Visitadora</i>	<i>Licenciatura em Pedagogia</i>	40 Horas
<i>Patrícia Santos de Jesus Freitas</i>	<i>Visitadora</i>	<i>Ensino Médio completo</i>	40 Horas

CRONOGRAMA DE HORÁRIOS

	PROFISSIONAL	MANHÃ	TARDE
		ATIVIDADE	ATIVIDADE
Segunda	Andreia	Visita Domiciliar	Visita domiciliar
	Eptácio	Visita Domiciliar	Visita domiciliar
	Maria Eduarda	Visita Domiciliar	Visita domiciliar
	Paula Lorena	Visita Domiciliar	Visita domiciliar
	Patricia	Visita Domiciliar	Visita Domiciliar
	Natalia	Folga	Folga
Terça	Andreia	Visita Domiciliar	Visita domiciliar



	Eptácio	Visita Domiciliar	Visita domiciliar
	Maria Eduarda	Visita Domiciliar	Visita Domiciliar
	Paula Lorena	Visita Domiciliar	Visita domiciliar
	Patricia	Visita Domiciliar	Visita Domiciliar
	Natalia	Realização de ecaminhamentos	Planejamento
Quarta	Andreia	Visita Domiciliar	Visita domiciliar
	Eptácio	Visita Domiciliar	Visita domiciliar
	Maria Eduarda	Atendimento	Atendimento
	Paula Lorena	Visita Domiciliar	Visita domiciliar
	Patrícia	Visita Domiciliar	Visita Domiciliar
	Natalia	Coordenação	Coordenação
Quinta	Andreia	Visita Domiciliar	Visita domiciliar
	Eptácio	Visita Domiciliar	Visita domiciliar
	Maria Eduarda	Atendimento	Atendimento
	Paula Lorena	Visita Domiciliar	Visita domiciliar
	Patrícia	Visita Domiciliar	Visita Domiciliar
	Natalia	Alimentar o sistema	Coordenação
Sexta	Andreia	Visita Domiciliar	Visita domiciliar
	Eptácio	Visita Domiciliar	Visita domiciliar



	Maria Eduarda	Atendimento	Atendimento
	Paula Lorena	Visita Domiciliar	Visita domiciliar
	Patrícia	Visita Domiciliar	Visita Domiciliar
	Natalia	Folga	Folga

TERRITÓRIO DE ABRANGÊNCIA PCF

O PCF atende todo o território do município de Carira, desde a zona urbana a zona rural, sendo distribuídos da seguinte forma:

- ✓ Zona urbana: Matadouro Velho, Rua de Baixo, Vila Nova, Matadouro Novo, Centro.
- ✓ Zona Rural: Contendas, Altos Verdes, Fazendinha, Descoberto, Divisa, Manoel Martins, Jascinto Ferreira, Massaranduba, Lagoa Verde, Saco Torto, Lagoa Pia, Gameleiro, Lagoa Grande, Lagoa do Meio, Perdidos, Baixa Grande.

AÇÕES SOCIOASSISTENCIAIS

O Programa Criança Feliz é um programa do governo federal que tem como objetivo promover o desenvolvimento humano a partir do apoio e do acompanhamento infantil integral na primeira infância, apoiar gestantes e a família na preparação para o nascimento e nos cuidados perinatais, colaborar no exercício da parentalidade, fortalecendo os vínculos e o papel das famílias para o desenvolvimento da função de cuidado, proteção e educação de crianças com faixa etária até 6 anos de idade, bem como mediar acesso de gestantes e das crianças às políticas públicas que necessite.



As visitas domiciliares obedecem a periodicidade de acordo com a **portaria 664 de 2 de Setembro de 2021** a qual dispõe:

Art, 17. Os beneficiários do Programa, contemplados na meta física aceita, deverão receber visitas domiciliares, observada a metodologia do Programa e a seguinte periodicidade mínima:

I – 02 (duas) visitas domiciliares por mês para gestantes e suas famílias beneficiárias do Programa;

II – 04 (quatro) visitas por mês para crianças de 0(zero) a 36 (trinta e seis) meses e suas famílias beneficiárias do Programa;

III – 02 (duas) visitas por mês para crianças de 37 (trinta e sete) a 72 (setenta e dois) meses e suas famílias beneficiárias do programa e que recebem o Benefício de Prestação Continuada – BPC;

IV – 02 (duas) visitas por mês para crianças de 0 (zero) a 72 (setenta e dois) meses afastadas do convívio familiar, conforme art. 2º inciso III; e

V – 02 (duas) visitas por mês para crianças de 37 (trinta e sete) a 72 (setenta e dois) meses e suas famílias que perderam ao menos um de seus responsáveis familiares durante o período de Emergência em Saúde Pública de Importância Nacional (ESPIN) decorrente da Covid-19.

PCF - ANO 2021 (anual)	
QUANTITATIVO DE BENEFICIÁRIOS	Total
QUANTIDADE DE INSERÇÕES	80
QUANTIDADE DE DESLIGAMENTOS	-
GESTANTES ATENDIDAS DURANTE O ANO	33
CRIANÇAS DE 0 A 3 ANOS ATENDIDAS DURANTE O ANO	182
CRIANÇAS ATÉ 6 ANOS (BPC) ATENDIDAS DURANTE O ANO	1



VISITAS	
TOTAL DE VISITAS DOMICILIARES	4870
VISITAS NA ÁREA URBANAS	870
VISITAS NA ÁREA RURAL	4000
ENCAMINHAMENTOS REALIZADOS	
CRAS	30
Outros	0
ENCAMINHAMENTOS <u>RECEBIDOS</u>	
CRAS	14
Outros	0
REUNIÕES	
Externas	15
Internas	42
ATIVIDADES INDIVIDUAIS	
Estudo de material	2
Formação	2
Planejamento de atividades	2

INDICADOR	META	UNIDADE
Acompanhamento / Atendimento às famílias / Ano	150	150

**CENTRO DE REFERÊNCIA ESPECIALIZADO DE ASSISTÊNCIA SOCIAL
– CREAS**



**PREFEITURA
DE CARIRA**

FUNDADA EM 1953

SECRETARIA
MUNICIPAL DE
**DESENVOLVIMENTO
SOCIAL**

Nome: Centro de Referência Especializado de Assistência Social –
CREAS

Endereço: Rua Luiz Matos, SN, Bairro Vila Nova

Telefone: (79) 9 9917 9674

E-mail: creas.pmcarira@carira.se.gov.br

Modalidade de trabalho: Rotinas diárias com a comunidade, trabalhando com demandas provenientes da rede socioassistencial e/ou demanda espontânea, com especificidade em casos de violação de direitos e com público variado (crianças e adolescentes, idosos, pessoas com deficiência, mulheres e famílias).

APRESENTAÇÃO

A contemporaneidade é marcada por uma série de transformações sociais, que ocorrem de modo amplo e acelerado, abrindo novas possibilidades e configurações nas vivências e experiências tanto pessoais como sociais, comunitárias e familiares, uma complexa rede de relações cobre os antigos paradigmas socioculturais.

É nesta sociedade de contrastes que o CREAS está inserido, como espaço público de acolhimento, apoio e compreensão da sociedade e suas nuances, lidando com circunstâncias adversas geradas pela violação de direitos.

CONTEXTUALIZAÇÃO DA UNIDADE

O Centro de Referência Especializado de Assistência Social – CREAS foi implantado em 14 de Abril de 2014, e está vinculado à Secretaria Municipal de Assistência Social – SMDS, e procede com a oferta de serviços socioassistenciais, no âmbito do SUAS: Proteção Social Especial de Média Complexidade, com as especificidades descritas abaixo:

- Serviço de Proteção e Atendimento Especializado a Famílias e Indivíduos (PAEFI);



- Serviço Especializado em Abordagem Social;
- Serviço de Proteção Social a Adolescentes em Cumprimento de Medida Socioeducativa de Liberdade Assistida (LA), e de Prestação de Serviços à Comunidade (PSC);
 - Serviço de Proteção Social Especial para Pessoas com Deficiência, Idosas e suas Famílias;
 - Serviço Especializado para Pessoas em Situação de Rua.

ESTRUTURA FÍSICA

O CREAS funciona em prédio próprio, sua estrutura física se organiza da seguinte maneira:

- 1 sala de recepção com capacidade para 9 pessoas sentadas;
- 1 sala para atividades grupais com capacidade para 20 pessoas sentadas;
- 1 cozinha;
- 2 sanitários;
- 2 salas de atendimento técnico;
- 1 sala de administração e coordenação;
- 1 almoxarifado;
- Ampla área externa (em frente);
- Área de serviço.

RECURSOS HUMANOS

NOME	FUNÇÃO	ESCOLARIDADE	CARGA HORÁRIA
Chrisleide Oliveira Rodrigues Silva	<i>Coordenadora</i>	<i>Psicóloga</i> <i>CRP-19/000986</i>	30 Horas
Glaydy Kelly dos Santos	<i>Técnica Municipal –</i>	<i>Assistente Social</i>	30 Horas



Oliveira	<i>Nível Superior</i>	CRESS 4156-18° <i>região</i>	
Luã Matheus Dultra Sales	<i>Técnico Municipal – Nível Superior</i>	Advogado OAB/SE 12.658	20 Horas
Monica de Lima Farinha	<i>Assistente Administrativa</i>	Ensino Médio Completo	40 Horas
Thainá da Silva Santos	<i>Educadora Social - ABORDAGEM</i>	Ensino Médio completo	40 Horas
Leonardo Soares dos Santos	<i>Educador Social - ABORDAGEM</i>	Ensino Médio completo	40 Horas
Maria Neuza Fonseca Isidoro	<i>Auxiliar de Serviços Gerais</i>	Ensino Médio completo	40 Horas
Jeferson Santos da Silva	<i>Técnico Municipal – Nível Superior</i>	Psicólogo CRP-19/004265	30 Horas

CRONOGRAMA DE HORÁRIOS

	PROFISSIONAL	MANHÃ	TARDE
		ATIVIDADE	ATIVIDADE
Segunda	Glaydy	–	–
	Luã Matheus	–	–
	Jeferson	Atendimento	Atendimento
	Chrisleide	Coordenação	Coordenação
Terça	Glaydy	Atendimento	Atendimento
	Luã Matheus	–	–



	Jeferson	–	–
	Chriseide	Coordenação	Coordenação
Quarta	Glady	–	–
	Luã Matheus	–	–
	Jeferson	Atendimento	Visita Domiciliar
	Chriseide	Coordenação	Coordenação
Quinta	Glady	Visita Domiciliar	Reunião Interna e Estudo de Caso
	Luã Matheus	–	Atendimento
	Jeferson	Atendimento	Reunião Interna e Estudo de Caso
	Chriseide	Coordenação	Reunião Interna e Estudo de Caso
Sexta	Glady	Atendimento	Atendimento
	Luã Matheus	Visita Domiciliar	Atendimento
	Jeferson	–	–
	Chriseide	–	–

TERRITÓRIO DE ABRANGÊNCIA CREAS

O CREAS é uma unidade central na qual atende todo o território do município de Carira, desde a zona urbana a zona rural.

AÇÕES SOCIOASSISTENCIAIS

Com o intuito de instrumentalizar a gestão, o monitoramento e a avaliação do trabalho social do CREAS. No que diz respeito, particularmente, aos registros de acompanhamento familiar, é imprescindível manter registros de frequência (tanto profissional quanto dos usuários), permanência, desligamento e



atividades desenvolvidas, bem como anamnese sociofamiliar, evolução, encaminhamentos para rede, termos de parcerias, formulário de abordagem de rua, entrevista escolar, relatórios internos e relatórios sociais, entre outros. Os registros devem ser realizados por meio de instrumentais que permitam armazenar um conjunto de informações pertinentes ao trabalho social desenvolvido, tais como: ações realizadas, situações atendidas, instrumentos, métodos e procedimentos adotados, encaminhamentos realizados e resultados atingidos. Os registros e fluxos de informação serão organizados de forma padronizada e informatizada, com o intuito de agilizar e otimizar o processo de gestão, monitoramento e avaliação. O registro e acesso às informações observarão a questão ética e sigilo profissional, considerando, inclusive, as orientações dos códigos de ética dos conselhos de categoria profissional.

CREAS - ANO 2021 (anual)	
NOVAS FAMÍLIAS INSERIDAS	Total
Quantidade	76
Situação de extrema pobreza	15
Beneficiárias do Programa Bolsa Família	53
Beneficiárias do PBF, em descumprimento de condicionalidades	-
Membros beneficiários do BPC	08
Crianças/adolescentes no SCFV	07
ATENDIMENTOS INDIVIDUAIS	
Atendimento Psicossocial	91
Atendimento/Orientação	150
VISITAS	
Domiciliares rurais	116
Domiciliares urbanas	67
Institucionais	50



ENCAMINHAMENTOS REALIZADOS	
Cartório	-
SAC	-
INSS	-
Programa Bolsa Família	-
Conselho Tutelar	-
CRAS	15
Educação	06
Habitação	-
Justiça	-
Passê Livre	-
Plantão social (Carteira do Idoso, CEMERF)	-
PSF/CAPS/NASF/Sec. Saúde	10
SEMAS (Administrativo)	-
Outros	-
ENCAMINHAMENTOS <u>RECEBIDOS</u>	
CRAS	03
Bolsa Família	-
Educação	-
Habitação	-
INSS	-
Justiça	-
PSF/CAPS/NASF	-
Outros	-
REUNIÕES	
Externas	12
Internas	30



ATIVIDADES INDIVIDUAIS			
Estudo de material		-	
Formação		05	
Planejamento de atividades		08	
ELABORAÇÃO			
Evolução de cadastros		76	
Projeto		12	
Relatórios Psicossociais		30	
Outros		-	
INDICADOR		META	UNIDADE
Acompanhamento / Atendimento às famílias / Ano		50	76

ATIVIDADES COLETIVAS DESENVOLVIDAS NO CREAS

✓ Campanha Maio Laranja

A campanha do maio laranja visa dar visibilidade do combate ao abuso e à exploração sexual infantil no Brasil. Campanha coordenada nacionalmente para conscientização e efetivação de políticas voltadas para a infância e adolescência. No âmbito municipal foi realizado panfletagem e carreatas para abrir a campanha. No intuito de levar maiores informações foi usado os meios de comunicação em parceria com a secretaria de comunicação, para a promoção de lives sobre o assunto. Ainda, com o intuito de ampliar o alcance, foi levado o tema para discussão em rádio. De modo que a ação da campanha no município objetivou a conscientização da população local sobre o tema; o incentivo para envolvimento da sociedade nas políticas voltadas para infância no município; incentivar as denúncias de casos.



✓ **Campanha Agosto Lilás**

“Agosto Lilás” é uma campanha de enfrentamento à violência doméstica e familiar contra a mulher, com objetivo de intensificar a divulgação da Lei Maria da Penha, sensibilizar e conscientizar a sociedade sobre o necessário fim da violência contra a mulher, divulgar os serviços especializados da rede de atendimento à mulher em situação de violência e os mecanismos de denúncia existentes. Assim, algumas atividades foram desenvolvidas pelo CREAS em alusão ao agosto lilás. Foram gravados vídeos para publicação nas redes, no quais traziam uma abordagem jurídica e psicológica; Informações sobre a Lei Maria da Penha, sobre sua importância, foram divulgadas, principalmente, para conscientização das mulheres do município; Também informações sobre os efeitos psicológicos e comportamentais que podem ser desenvolvidos por causa da violência doméstica. Ainda no CREAS foi promovido um grupo de mulheres para tratar da temática e ver como elas percebiam a violência. Pois, assim, é um modo do serviço socioassistencial, especialmente na proteção social de média complexidade, aprimorar para melhor apoiar e ajudar essas mulheres. O intuito do grupo também foi o de construir uma rede de apoio entre as próprias mulheres, para que assim seja desenvolvida sua autonomia e dignidade como sujeitos de direitos.

✓ **Ação de Combate ao Trabalho Infantil**

O trabalho infantil é qualquer forma de trabalho que seja realizado por crianças e adolescentes abaixo da idade mínima permitida pela legislação do país em questão. De acordo com a legislação brasileira, o trabalho infantil é ilegal até os 16 anos. Tentando levar informações sobre os prejuízos educacionais, psíquicos e sociais que podem acometer crianças em situação de trabalho infantil. Para tal, foi realizada ações na feira livre do município ao longo dos meses de junho e julho, fazendo questionários e dialogando com a população. Aproveitou-se também para estabelecer um contato com as crianças e adolescentes que trabalham no carregamento de



feria, principal público para nossa abordagem. E para incentivar os jovens, que viam o emprego como única fonte de renda, foi levado informações sobre o Programa Jovem Aprendiz, que conta com regras específicas de condições de trabalho para menores de idade, além da educação regular e da inserção na instrução técnica serem premissas passíveis de fiscalização e punição em casos irregulares, que permite o início das atividades a partir dos 14 anos. O que ajudou a manter um diálogo e captar alguns jovens. Tal ação também foi para dar visibilidade ao papel do CREAS no município como uma, dentre outras, atribuições do CREAS.

✓ **Campanha do Setembro Amarelo**

Em conjunto com a Secretária da Saúde e com o CRAS, o CREAS colaborou para a construção da Campanha do Setembro Amarelo. Desenvolvendo atividades e palestras pelos posto de saúde espalhados pelo município. A temática da suicídio se mostra importante uma vez que aparece constantemente em usuários atendidos pelo serviço. Estabelecer uma ponte com a Saúde serve para mostrar como muitas das vezes os serviços estão interligados até pelos próprios usuários que frequentam os serviços. Foram feitos adesivos e panfletos distribuídos ao longo das palestras e atividades.

✓ **Campanha do Outubro Rosa**

A data é celebrada anualmente, com o objetivo de compartilhar informações e promover a conscientização sobre o câncer de mama; proporcionar maior acesso aos serviços de diagnóstico e de tratamento e contribuir para a redução da mortalidade. O CREAS e o CRAS em conjunto promoveram uma ação de prevenção e combate ao câncer de mama. Foi ofertado para as usuárias um café da manhã nas dependências do CRAS. Além do fato de serem desenvolvidas atividades recreativas para o bem-estar das usuárias, como aulas de zumba. Aproveitou-se para passar informações relacionadas a doença, ao modo de prevenção e a melhor forma de combatê-la.



**PREFEITURA
DE CARIRA**
FUNDADA EM 1953

SECRETARIA
MUNICIPAL DE
**DESENVOLVIMENTO
SOCIAL**

ATIVIDADES COLETIVAS DESENVOLVIDAS NO CREAS

✓ **Janeiro Branco**

Segundo a Organização Mundial da Saúde (OMS), o termo saúde mental está relacionado à forma como uma pessoa reage às exigências, desafios e mudanças da vida e o modo como harmoniza suas ideias e emoções. Diante disso, foi promovida uma ação com a finalidade de sensibilizar a população quanto a importância dos cuidados com a saúde mental, foi realizada na feira livre de Carira e teve a participação da Secretaria de Desenvolvimento Social, CRAS, CREAS, PCF e CAPS. Na ocasião houve abordagem para panfletagem e mensagens de apoio a população.

✓ **Ação de Carnaval (Fevereiro)**

Atividade que tem por objetivo estreitar os vínculos comunitários e afetivos das famílias acompanhadas pelos equipamentos socioassistenciais. Foi realizada durante uma semana atividades em povoados assistidos, onde foi ofertado aulas de dança para a comunidade, assim como um kit com guloseimas, sempre obedecendo as normas estipuladas pelo Ministério da Saúde para o enfrentamento e prevenção da Covid-19.

Tais ações contaram com a participação do CRAS, CREAS, SCFV, SMDS e PCF.

✓ **Ação da Páscoa (Março)**

Com o objetivo de manter os laços com os usuários e beneficiários dos programas sociais, foi promovida uma atividade remota sobre a páscoa e no ato da entrega das atividades, foi realizada a distribuição de ovos de páscoa.

✓ **Campanha Faça Bonito (Maio)**



**PREFEITURA
DE CARIRA**

FUNDADA EM 1953

SECRETARIA
MUNICIPAL DE
**DESENVOLVIMENTO
SOCIAL**

O dia 18 de Maio – “Dia Nacional de Combate ao Abuso e à Exploração Sexual de Crianças e Adolescentes”, instituído pela Lei Federal 9.970/00, é uma conquista que demarca as lutas pelos Direitos Humanos de Crianças e Adolescentes no território brasileiro e que já alcançou muitos municípios do nosso país.

Diante de tamanha importância da data em questão, o CREAS do município de Carira desenvolveu uma ação em conjunto com a SMDS, CRAS, SCFV e PCF, com o objetivo de conscientizar a população a denunciar os casos de violência e exploração sexual de crianças e adolescentes, a ação teve um momento de adesivagem de carros e portas de comércios com informações e canais de denúncias, concluindo com uma carreato pelas ruas do município.

✓ **Ação dos Festejos Juninos (Junho)**

Durante o mês de Junho são comemorados os festejos juninos e diante disso a SMDS juntamente com CRAS, CREAS, SCFV e PCF, desenvolveram atividades para os beneficiários dos programas sociais e entregou um kit com comidas típicas da época aos mesmos, com o objetivo de manter as tradições que a data representa, estreitando vínculos familiares e comunitários.

✓ **Agosto é o mês da Primeira Infância**

No mês de Agosto o PCF realizou a ação “Agosto é o mês da primeira Infância: Família é base, compreensão e amizade”. A qual foi desenvolvida em duas tardes no CRAS, no dia 24/08 foi tratado o tema: “A importância da contação de história no desenvolvimento infantil” e no dia 25/08: “O impacto da desestrutura familiar no futuro da criança”. O público alvo foi mães e crianças, beneficiárias do Programa Criança Feliz.

A ação teve como objetivo estimular e resgatar a contação de história no cotidiano das famílias, estreitando laços entre cuidador e criança, instigando o imaginário infantil, assim como orientar as mães e cuidadores sobre a importância de manter um lar harmonioso para que a criança não



tenha consequências futuras de um lar desestruturado. Na ocasião foi distribuído um livrinho com espaços para as crianças concluírem a historinha.

✓ **Ações do mês de Outubro**

Tarde no parque, pipoca e algodão doce, foi uma iniciativa da SMDS e teve a participação do CRAS, CREAS, SCFV e PCF. O objetivo foi promover uma tarde de diversão para as crianças da população Carirense.

Chá temático: "chuva de amor" para gestantes beneficiárias do PCF e acompanhadas pelo PAIF, foi uma ação conjunta entre SMDS, CRAS e PCF, teve como objetivo promover interação e sensibilizar as gestantes a dar a importância devida ao período gestacional. Na ocasião foram entregues kits natalidade, contendo itens necessários para o puerpério.

Café da manhã em alusão ao Outubro Rosa, seguido de um aula de zumba com o objetivo de estimular a prática de atividades físicas às usuárias dos serviços socioassistenciais.

✓ **Novembro**

Café da manhã da emancipação política de Carira, ofertado aos ciclistas do município, ação em parceria com Secretaria Municipal de Educação, CRAS, CREAS, SCFV e PCF.

✓ **Dezembro**

Natal Encantado, uma ação da SMDS e, parceria com CRAS, CREAS, SCFV e PCF, com objetivo de resgatar a cultura natalina do município, houve feirinha de comidas e artesanatos, no qual se deu a oportunidade a pequenos empreendedores do município de mostrar e vender seus produtos, gerando renda a essas famílias.

A ação contou com shows e entregas de presentes a todas as crianças do município.



**PREFEITURA
DE CARIRA**
FUNDADA EM 1953

SECRETARIA
MUNICIPAL DE
**DESENVOLVIMENTO
SOCIAL**

CASA LAR MÃE CARIRA

Nome: Casa lar "Mãe Carira"

Endereço: Rua Antônio Machado Feitosa, nº 66, Bairro Centro.

Telefone: (79) 9 8136 8069

E-mail: casalar.carira@carira.se.gov.br

Modalidade de trabalho: Atendimento em unidade institucional semelhante a uma residência, destinada ao atendimento de grupos de até 20 crianças /ou adolescentes. Nessa unidade é indicado que os educadores/cuidadores trabalhem em turnos fixos diários, a fim de garantir estabilidade das tarefas de rotina diárias, referência e previsibilidade no contato com as crianças e adolescentes. Poderá contar com espaço específico para acolhimento imediato e emergencial, com profissionais preparados para receber a criança/adolescente, em qualquer horário do dia ou da noite, enquanto se realiza um estudo diagnóstico detalhado de cada situação para os encaminhamentos necessários.

APRESENTAÇÃO



**PREFEITURA
DE CARIRA**
FUNDADA EM 1953

SECRETARIA
MUNICIPAL DE
**DESENVOLVIMENTO
SOCIAL**

A Instituição de Acolhimento para Crianças e Adolescentes Casa Lar “Mãe Carira” integram os Serviços de Alta Complexidade do Sistema Único de Assistência Social (SUAS), O Serviço de Acolhimento provisório oferecido em unidades residenciais, com capacidade de 10 crianças e adolescentes, nas quais pelo menos uma pessoa ou casal trabalha como educador/cuidador residente – prestando cuidados a um grupo de crianças e adolescentes afastados do convívio familiar por meio de medida protetiva de abrigo (ECA, Art. 101), em função de abandono ou cujas famílias ou responsáveis encontrem-se temporariamente impossibilitados de cumprir sua função de cuidado e proteção, até que seja viabilizado o retorno ao convívio com a família de origem ou, na sua impossibilidade, encaminhamento para família substituta. Público alvo é composto por crianças e adolescentes de 0 a 18 anos sob medida protetiva.

CONTEXTUALIZAÇÃO DA UNIDADE

A Casa Lar “Mãe Carira”, foi implantado 03/11/2014 e está vinculado à Secretaria Municipal de Assistência Social – SMDS, e procede com a oferta de serviços sócio assistenciais, no âmbito da SUAS: Proteção Social Especial de Alta Complexidade, com as especificidades descritas abaixo:

- Acolhimento e Acompanhamento familiar;
- Estudo Diagnóstico Pós Acolhimento;
- Plano de Atendimento Individual (PIA);
- Encaminhamentos a toda rede municipal.
- Reuniões com a equipe técnica, CREAS, CRAS, Conselho Tutelar,

Ministério Público, CIJ e Poder Judiciário.

ESTRUTURA FÍSICA

A Casa Lar funciona em prédio alugado, sua estrutura física se organiza da seguinte maneira:

- 1 Garagem;



- 1 Sala;
- 1 Área de Ventilação;
- 3 Quartos;
- 1 Cozinha;
- 1 Banheiro;
- Quintal;
- Área de serviço.

RECURSOS HUMANOS

NOME	FUNÇÃO	ESCOLARIDADE	CARGA HORÁRIA
Juscileide dos Santos Bispo	<i>Coordenadora</i>	<i>Ensino Médio Completo</i>	40 Horas
Glady Kelly dos Santos Oliveira	<i>Assistente Social</i>	<i>Nível Superior</i>	10 Horas
Chrisleide Oliveira Rodrigues da Silva	<i>Psicóloga</i>	<i>Nível Superior</i>	10 Horas
Givaneide Maria da Costa Almeida	<i>Cuidadora</i>	<i>Ensino Médio Incompleto</i>	40 Horas
Elizangela Pereira da Hora	<i>Cuidadora</i>	<i>Ensino Médio completo</i>	40 Horas
Gilvanete Alves Costa	<i>Cuidadora</i>	<i>Ensino Fundamental Completo</i>	40 Horas
Maria Renicelma S. Santos	<i>Cuidadora</i>	<i>Ensino Médio completo</i>	40 Horas



**PREFEITURA
DE CARIRA**
FUNDADA EM 1953

SECRETARIA
MUNICIPAL DE
**DESENVOLVIMENTO
SOCIAL**

Maria das Graças Siqueira da Silva	<i>Cuidadora</i>	<i>Ensino Médio</i> <i>Completo</i>	40 Horas
---	------------------	--	-----------------

CRONOGRAMA DE HORÁRIOS

	PROFISSIONAL	MANHÃ ATIVIDADE	TARDE ATIVIDADE
Segunda		Coordenação	Coordenação
	Juscileide	Ofícios	Visita Casa Lar
	Chrisleide	Atendimento na Casa Lar	Relatórios
Terça	Juscileide	Ofícios	Visita Casa Lar
	Chrisleide	Visita Casa Lar	Relatórios
Quarta	Juscileide	Visita Institucional	Visita Casa Lar
	Glaydy	Atendimento na Casa Lar	Relatórios
Quinta	Juscileide	Ofícios	Visita Casa Lar
	Glaydy	Visita Casa Lar	Relatórios
Sexta	Juscileide	Reunião Interna e Estudo de caso.	Visita Casa Lar
	Chrisleide	Reunião Interna e Estudo de caso.	



**PREFEITURA
DE CARIRA**
FUNDADA EM 1953

SECRETARIA
MUNICIPAL DE
**DESENVOLVIMENTO
SOCIAL**

Glady

Reunião Interna e
Estudo de caso.

TERRITÓRIO DE ABRANGÊNCIA CASA LAR “MÃE CARIRA”

A Casa Lar “Mãe Carira” é uma unidade central na qual atende todo o território do município de Carira, desde a zona urbana a zona rural.

AÇÕES SOCIOASSISTENCIAIS

Na proteção social de alta complexidade os vínculos familiares e comunitários foram rompidos ou extremamente fragilizados. O risco e a vulnerabilidade dos usuários desses serviços são muito maiores do que nos demais níveis de proteção e complexidade.

Nas instituições de acolhimento faz parte das atribuições do Assistente Social elaborar o Plano Individual de Acompanhamento – PIA que parte de um estudo diagnóstico que subsidiará a intervenção junto à família de origem e culminará com uma indicação para a situação das crianças e adolescentes: retorno à família de origem.

Os direitos dos indivíduos foram violados ou ameaçados, e podem se encontrar em uma situação de abandono, necessitando de acolhimento provisório fora do seu núcleo familiar de origem. Os serviços devem assegurar o fortalecimento dos vínculos familiares, sociais e o desenvolvimento da autonomia dos usuários, garantindo sua proteção integral por meio de atendimentos efetivos, e caso necessário, ambientes que os acolham adequadamente. A estrutura desses ambientes acolhedores deve oferecer moradia, higiene, salubridade, segurança, acessibilidade e privacidade, para que se sintam devidamente amparados.



**PREFEITURA
DE CARIRA**
FUNDADA EM 1953

SECRETARIA
MUNICIPAL DE
**DESENVOLVIMENTO
SOCIAL**

O registro e acesso às informações observarão a questão ética e sigilo profissional.

CASA LAR - ANO 2021 (anual)	
ACOLHIDOS INSERIDOS	Total
Quantidade	08
Situação de extrema pobreza	08
Beneficiárias do Programa Bolsa Família	06
Beneficiários do BPC	00
Crianças/adolescentes no SCFV	07
ATENDIMENTOS INDIVIDUAIS	
Atendimento Psicossocial	60
Atendimento/Orientação	48
VISITAS	
Domiciliares rurais	20
Domiciliares urbanas	15
Institucionais geral	104
ENCAMINHAMENTOS REALIZADOS	
CREAS	03
CRAS	03
Conselho Tutelar	04
Ministério Público	12
Poder Judiciário	25
Secretaria de Saúde/ PSF/CAPS/NASF	08
Secretaria de Educação	05



Secretaria Municipal de Desenvolvimento Social	77
Coordenadoria da Infância e da Juventude (CIJ)	03
CAOPIA (MP/ Aracaju/SE)	02
Outros	02
ENCAMINHAMENTOS <u>RECEBIDOS</u>	
CRAS	00
CREAS	01
Educação	01
Conselho Tutelar	01
Poder Judiciário	05
Ministério Público	02
CAOPIA (MP/ Aracaju/SE)	04
Coordenadoria da Infância e da Juventude (CIJ)	04
REUNIÕES	
Remotas	16
Presenciais	17
ELABORAÇÃO	
Evolução de cadastros	
	08
Relatórios Psicossociais	12
Outros	

ATIVIDADES COLETIVAS DESENVOLVIDAS NA CASA LAR “MÃE CARIRA”

Ação com a finalidade de integrar as famílias participantes dos programas socioassistenciais. Trabalhando diversas temáticas, como Direitos Humanos, educação, Saúde, lazer, dentre outros; Contribuir para a prospecção dos



**PREFEITURA
DE CARIRA**
FUNDADA EM 1953

SECRETARIA
MUNICIPAL DE
**DESENVOLVIMENTO
SOCIAL**

sujeitos na elaboração de projetos individuais e coletivos de vida, com a perspectiva de possibilitar a vivência de novas possibilidades de interação familiares e comunitárias, bem como a participação social, direcionando o trabalho para o fortalecimento, resgate ou construção de vínculos familiares, comunitários e sociais, bem como a participação social, direcionando o trabalho para o fortalecimento, resgate ou construção de vínculos familiares, comunitários e sociais. Atividade realizada mensalmente.

✓ Festa das Crianças

No mês de outubro a Casa Lar participou do evento realizado pela Secretaria Municipal de Desenvolvimento Social com o projeto "Festa das Crianças". Nesta atividade foi levada às crianças e adolescentes residentes na Casa Lar. Várias brincadeiras e atividades lúdicas foram ofertadas.

CADASTRO ÚNICO – PROGRAMA DE TRANSFERÊNCIA DE RENDA

IDENTIFICAÇÃO DA UNIDADE

Unidade Sede: CADASTRO ÚNICO - PAB

Endereço: Rua Luiz Matos, SN, Bairro Vila Nova - CEP 49 550-000

Telefone: (79) 9 9917 9674

E-mail: pbf.carira@carira.se.gov.org.br

APRESENTAÇÃO

O Cadastro Único para Programas Sociais reúne informações socioeconômicas das famílias brasileiras de baixa renda – aquelas com renda mensal de até meio salário mínimo por pessoa. Essas informações permitem



ao governo conhecer as reais condições de vida da população e, a partir dessas informações, selecionar as famílias para diversos programas sociais.

No Município, o total de famílias inscritas no Cadastro Único em janeiro de 2022 era de 6.132 dentre as quais:

4.391 com renda per capita familiar de até R\$ 89,00;

376 com renda per capita familiar entre R\$ 89,01 e R\$ 178,00;

663 com renda per capita familiar entre R\$ 178,01 e meio salário mínimo;

702 com renda per capita acima de meio salário mínimo.

O Programa Bolsa Família (PBF) é um programa de transferência condicionada de renda que beneficia famílias pobres e extremamente pobres, inscritas no Cadastro Único. O PBF beneficiou, no mês de outubro de 2021, 3.662 famílias, representando uma cobertura de 128,0 % da estimativa de famílias pobres no estado. O valor total transferido pelo governo federal em benefícios às famílias atendidas alcançou R\$ 115.390,00 no mês.

Em relação às condicionalidades, o acompanhamento da frequência escolar, com base no bimestre de novembro de 2019, atingiu o percentual de 98,4%, para crianças e adolescentes entre 6 e 15 anos, o que equivale a 2.388 alunos acompanhados em relação ao público no perfil equivalente a 2.426. Para os jovens entre 16 e 17 anos, o percentual atingido foi de 98,2%, resultando em 611 jovens acompanhados de um total de 622.

Já o acompanhamento da saúde das pessoas (crianças até 7 anos e mulheres de 14 a 44 anos), na vigência de dezembro de 2019, atingiu 87,7 %, percentual equivale a 5.505 pessoas de um total de 6.276 que compunham o público no perfil para acompanhamento da área de saúde do estado.

O programa possui três eixos principais: a transferência de renda promove o alívio imediato da pobreza; as condicionalidades reforçam o acesso a direitos sociais básicos nas áreas de educação, saúde e assistência social; e as ações e programas complementares objetivam o desenvolvimento das famílias, de modo que os beneficiários consigam superar a situação de vulnerabilidade.

A gestão do programa instituído pela **Lei 10.836/2004** e regulamentado pelo **Decreto nº 5.209/2004**, é descentralizada e compartilhada entre a



União, estados, Distrito Federal e municípios. Os entes federados trabalham em conjunto para aperfeiçoar, ampliar e fiscalizar a execução.

A seleção das famílias para o Bolsa Família é feita com base nas informações registradas pelo município no Cadastro Único para Programas Sociais do Governo Federal, instrumento de coleta e gestão de dados que tem como objetivo identificar todas as famílias de baixa renda existentes no Brasil.

Com base nesses dados, o Ministério do Desenvolvimento Social e Combate à Fome (MDS) seleciona, de forma automatizada, as famílias que serão incluídas para receber o benefício. No entanto, o cadastramento não implica a entrada imediata das famílias no programa e o recebimento do benefício.

Total de famílias cadastradas	6.132	01/2022
Famílias cadastradas com renda per capita mensal de R\$ 0,00 até R\$ 89,00	4.391	01/2022
Famílias cadastradas com renda per capita mensal entre R\$ 89,01 e R\$ 178,00	376	01/2022
Famílias cadastradas com renda per capita mensal entre R\$ 178,01 e ½ salário mínimo	663	01/2022
Famílias cadastradas com renda per capita mensal acima de ½ salário mínimo	702	01/2022

Pessoas cadastradas		
Total de pessoas cadastradas	13.698	01/2022
Pessoas cadastradas em famílias com renda per capita mensal de R\$ 0,00 até R\$ 89,00	10.409	01/2022
Pessoas cadastradas em famílias com renda per capita mensal entre R\$ 89,01 e 178,00	806	01/2022
Pessoas cadastradas em famílias com renda per capita mensal entre R\$ 178,01 e ½ salário mínimo	1.534	01/2022
Pessoas cadastradas em famílias com renda per capita mensal acima de ½ salário mínimo	949	01/2022

Atualização cadastral		
Total de Famílias com cadastro atualizado	3.755	01/2022
Famílias com cadastro atualizado e renda per capita até ½ salário mínimo	3.501	01/2022
Taxa de atualização do total de famílias cadastradas	0,61	01/2022
Taxa de atualização cadastral até ½ salário mínimo		



CARACTERIZAÇÃO E CONTEXTUALIZAÇÃO DA UNIDADE

ESTRUTURA FÍSICA

O Programa Bolsa Família funciona no mesmo prédio da Secretaria de Assistência Social. A estrutura física se organiza da seguinte maneira:

1 sala de recepção, no qual é realizado a triagem e direcionamento;

1 sala onde é realizado, consultas, e orientações com um computador, uma impressora, uma cadeira de espera;

1 sala para cadastramento com dois computadores, duas cadeiras giratórias, duas cadeiras de espera, um armário e 5 prateleiras para arquivo de cadastros e inclusões realizadas;

HORÁRIO DE FUNCIONAMENTO: De segunda a sexta das 08h às 16h

RECURSOS HUMANOS

NOME	FUNÇÃO	CARGA HORÁRIA	FORMAÇÃO	VÍNCULO
Jackeline Mendonça Santana Machado	Gestor Municipal	40h semanais	Médio completo	Nomeação
Leone Jose dos Santos Júnior	Operador Master	40h semanais	Médio Completo	Nomeação
Hiago Almeida Silva	Cadastrador	40h semanais	Superior Incompleto	Contratado
Tiago Lima dos Santos	Digitador	40h semanais	Médio Completo	Contratado
Natalia Sanches tavares	Assistente Social	10h semanais	Superior completo	Contratado



**PREFEITURA
DE CARIRA**
FUNDADA EM 1953

SECRETARIA
MUNICIPAL DE
**DESENVOLVIMENTO
SOCIAL**

PÚBLICO ALVO

O público alvo do Programa Bolsa Família são as famílias extremamente pobres (renda mensal por pessoa de até R\$ 89,00) e pobres (renda mensal por pessoa entre R\$ 89,01 e 178,00), e indivíduos em situação de vulnerabilidade social decorrente da pobreza, do precário ou nulo acesso a renda.

DESCRIÇÃO DAS ATIVIDADES DESENVOLVIDAS

As atividades foram desenvolvidas através de acolhimento, cadastramento, visitas domiciliares, atendimentos, acompanhamento familiar pelo programa e pelo CRAS, digitação, entrevista e encaminhamentos.



**PREFEITURA
DE CARIRA**
FUNDADA EM 1953

SECRETARIA
MUNICIPAL DE
**DESENVOLVIMENTO
SOCIAL**

	JAN	FEV	MAR	ABR	MAI	JUN	JUL	AGO	SET	OUT	NOV	DEZ
AÇÕES												
Visitas domiciliares as família beneficiarias.			X	X	X	X	X	X	X	X	X	
Monitoramento das ações do Programa			X			X			X			X
Atualizar ou revalidar periodicamente os dados das famílias cadastradas			X	X	X	X	X	X	X	X	X	X
Orientação e divulgar importância do cadastramento e a atualização cadastral as famílias beneficiarias			X			X			X	X		X
Viabilizar ações complementares para as famílias beneficiárias onde possamos descobri suas potencialidades			X						X			



**PREFEITURA
DE CARIRA**

FUNDADA EM 1953

SECRETARIA
MUNICIPAL DE
**DESENVOLVIMENTO
SOCIAL**

DESCRIÇÃO DAS AÇÕES REALIZADAS EM 2021:

✓ VISITAS DOMICILIARES AS FAMÍLIA BENEFICIARIAS:

Foram realizadas visitas domiciliares as famílias beneficiárias do programa com objetivo de averiguar o perfil da família quanto a renda, as condicionalidades referentes a educação a saúde e atualização dos cadastros, entre outras demandas apresentadas pela família ou identificada pelos profissionais do Programa Bolsa Família.

✓ MONITORAMENTO DAS AÇÕES DO PROGRAMA BOLSA FAMÍLIA NOS CENTROS DE REFERÊNCIA REFERENTE AS CONDICIONALIDADES DA EDUCAÇÃO E SAÚDE:

Com objetivo acompanhar as ações relativas alterações nos benefícios das famílias e acompanhamento as familiares em descumprimento foram registradas as informações no (sicon), o aplicativo do SIGPBF que integra as informações de acompanhamento de condicionalidades das áreas de saúde e educação. O sistema de gestão realizou operações, das atividades, a consulta e a geração de relatórios financeiros e operacionais dos beneficiários do PBF no município. A disponibilização e a manutenção desse sistema são de responsabilidade da caixa. também foram realizadas consultas, seleção e extração de informações do cadastro único junto ao cecad. O CECAD é uma ferramenta desenvolvida pelo MDS para subsidiar ações de gestores estaduais e municipais no planejamento e implementação de políticas públicas voltadas para as famílias de baixa renda.

✓ CARTEIRA DO IDOSO

A Carteira da Pessoa Idosa é uma das formas de comprovação de renda para poder usar o transporte interestadual gratuito (duas vagas por veículo) ou para ter o desconto de 50% (cinquenta por cento) no preço da passagem. Para ter o direito, a pessoa precisa comprovar que tem idade igual ou superior a 60



**PREFEITURA
DE CARIRA**

FUNDADA EM 1953

SECRETARIA
MUNICIPAL DE
**DESENVOLVIMENTO
SOCIAL**

(sessenta) anos e renda igual ou inferior a 2 (dois) salários-mínimos. Esse direito está previsto no Art. 40 do Estatuto do Idoso (Lei nº 10.741, de 1º de outubro de 2003).

✓ **ATUALIZAR OU REVALIDAR PERIODICAMENTE OS DADOS DAS FAMÍLIAS
CADASTRADAS:**

Em 2021 foi realizada no sistema de cadastro único (V7 15): foram incluídos e atualizados os dados das famílias de baixa renda, por meio da digitação dos dados coletados nas entrevistas de cadastramento. O programa selecionou, de forma automática e impessoal, na base do cadastro único, as famílias com perfil para ingressar no respectivo programa.

PRODUÇÃO 2021	
PROCEDIMENTO	TOTAL
Atualização Cadastral	2.256
Cadastro Novo e Transferências	698
Visitas Domiciliares	105
Emissão de Carteiras do Idoso	61
Totalizando	3.120



**PREFEITURA
DE CARIRA**
FUNDADA EM 1953

SECRETARIA
MUNICIPAL DE
**DESENVOLVIMENTO
SOCIAL**

CRONOGRAMA DE ATENDIMENTO DO PROGRAMA

	Segunda-feira	Terça-feira	Quarta-feira	Quinta-feira	Sexta-feira
HIAGO	CADASTRAMENTO	CADASTRAMENTO ARQUIVO	CADASTRAMENTO	CADASTRAMENTO ARQUIVO	CADASTRAMENTO
TIAGO	DIGITAÇÃO ARQUIVO	VISITA DOMICILIAR	DIGITAÇÃO ARQUIVO	VISITA DOMICILIAR	DIGITAÇÃO ARQUIVO
NATALIA		VISITA DOMICILIAR		VISITA DOMICILIAR	
LEONE	CONSULTAS E ESCLARECIMENTOS A CERCA DOS PROGRAMAS, EMISSÃO CARTEIRA DO IDOSO	CONSULTAS E ESCLARECIMENTOS A CERCA DOS PROGRAMAS, EMISSÃO CARTEIRA DO IDOSO	CONSULTAS E ESCLARECIMENTOS A CERCA DOS PROGRAMAS, EMISSÃO CARTEIRA DO IDOSO	CONSULTAS E ESCLARECIMENTOS A CERCA DOS PROGRAMAS, EMISSÃO CARTEIRA DO IDOSO	CONSULTAS E ESCLARECIMENTOS A CERCA DOS PROGRAMAS, EMISSÃO CARTEIRA DO IDOSO



**PREFEITURA
DE CARIRA**

FUNDADA EM 1953

SECRETARIA
MUNICIPAL DE
**DESENVOLVIMENTO
SOCIAL**

CARTÃO MAIS INCLUSÃO

O município contou com a concessão de 107 beneficiários (cartões) do programa de transferência de renda criado pelo Governo do Estado de Sergipe, pela **Lei nº 8.825 de 1º de Abril de 2021**, de caráter excepcional como mais uma modalidade do **Programa Cartão Mais Inclusão – CMAIS, denominada de “ CMAIS – APOIO EMERGENCIAL”**, destinados aos trabalhadores autônomos ou informais que se encontrem na condição de extrema pobreza ou de pobreza constantes do Cadastro Único para Programas Sociais – CADÚNICO, tendo o objetivo de atender à população em situação de vulnerabilidade social e insegurança alimentar e nutricional, mitigando, assim, os efeitos decorrentes da pandemia da COVID-19.



**PREFEITURA
DE CARIRA**
FUNDADA EM 1953

SECRETARIA
MUNICIPAL DE
**DESENVOLVIMENTO
SOCIAL**

CONTROLE SOCIAL

IDENTIFICAÇÃO: Secretaria Executiva dos Conselhos

Coordenador: Adeline de Oliveira Bastos

Endereço: Rua Luiz Matos, S/N

Telefone: (79) 99917-9674

E-mail: controlesocial.pmcarirq@carira.se.gov.br

INTRODUÇÃO

A idéia de participação e controle social estão intimamente relacionadas por meio da participação na gestão pública, os cidadãos podem intervir na tomada da decisão administrativa, orientando a Administração para que adote medidas que realmente atendam aos interesses públicos e, ao mesmo tempo, podem exercer controle sobre a ação do Estado, exigindo que o gestor público preste contas de sua atuação.

OBJETIVOS

Fiscalizar, acompanhar, monitorar, avaliar e planejar as ações da gestão pública na execução das políticas, programas, serviços e projetos compartilhando as responsabilidades com vistas a aumentar o nível da eficácia e efetividade dos serviços públicos para toda população.

APRESENTAÇÃO

O exercício do Controle Social através de participação popular nas Ações do Estado é garantido por meio da Constituição Federal de 1988 (art.



**PREFEITURA
DE CARIRA**

FUNDADA EM 1953

SECRETARIA
MUNICIPAL DE
**DESENVOLVIMENTO
SOCIAL**

204). Desta forma, os Conselhos Municipais de Assistência Social, Dos Direitos da Criança e do Adolescente, vem exercendo seu papel de instrumento democrático, através das reuniões ordinárias e extraordinárias, registradas e aprovadas em atas, resoluções, parecer técnico e principalmente através de conferências municipais, territoriais, estaduais e nacionais, como mecanismo de avaliação, deliberação e implementação das Políticas Públicas.

O CMAS em específico, bem como os demais conselhos como: CMDCA e CMDPI, dentro das suas condições deliberativas e atribuições específicas em conjunto com a Secretaria Municipal de Desenvolvimento Social mediante parceria enquanto órgãos fiscalizadores e deliberadores das políticas Públicas de Assistência Social buscam propor, sugerir e aprovar as ações, serviços e execução da Secretaria Municipal de Desenvolvimento Social visando o fortalecimento dos serviços prestados.

CONSELHO MUNICIPAL DE ASSISTÊNCIA SOCIAL – CMAS

COMPETÊNCIAS DO CMAS

- Estabelecer as prioridades da política municipal de assistência social e aprovar o Plano Municipal Anual de Assistência Social, de acordo com as diretrizes gerais aprovadas na Conferência Municipal de Assistência Social;
- Atuar na formulação de estratégias e controle da execução da política de assistência social do Município;
- Inscrever e fiscalizar as instituições de assistência social atuantes no Município;
- Normatizar as ações e regular a prestação de serviços de natureza pública e privada no campo da assistência social;
- Acompanhar, avaliar e fiscalizar os serviços de assistência prestados à população pelos órgãos, entidades governamentais do Município;



**PREFEITURA
DE CARIRA**
FUNDADA EM 1953

SECRETARIA
MUNICIPAL DE
**DESENVOLVIMENTO
SOCIAL**

- Definir critérios de qualidade para o funcionamento dos serviços de assistência social públicos e privados no âmbito municipal;
- Apreciar e emitir parecer acerca da proposta orçamentária da assistência social a ser encaminhada pelo órgão da Administração Pública Municipal responsável pela coordenação da Política Municipal de Assistência Social;
 - Propor, aprovar e acompanhar a execução orçamentária e financeira anual dos recursos vinculados ao Fundo Municipal de Assistência Social;
 - Convocar e coordenar, a cada dois anos, ou, extraordinariamente, por maioria absoluta de seus membros, a Conferência Municipal de Assistência Social;
 - Propor a formulação de estudos e pesquisas com vistas a identificar situações relevantes e a qualidade dos serviços da assistência social;
 - Propor critérios para a celebração de contratos ou convênios entre o setor público e as instituições assistenciais privadas que prestem serviços de assistência social no âmbito municipal;
 - Acompanhar e avaliar a gestão dos recursos destinados a programas de assistência social, bem como os ganhos sociais e o desempenho dos programas e projetos aprovados;
 - Acompanhar as condições de acesso da população usuária da assistência social, indicando as medidas pertinentes à correção de exclusões constatadas;
 - Elaborar e aprovar seu regimento interno;
 - Publicar no órgão oficial de divulgação do Município suas resoluções administrativas, bem como as contas do Fundo Municipal de Assistência Social e os respectivos pareceres emitidos.

NOME DO CONSELHO	Conselho Municipal de Assistência Social –CMAS
Lei de	Lei nº 362 de 28 de maio de 1997 que cria o conselho



**PREFEITURA
DE CARIRA**
FUNDADA EM 1953

SECRETARIA
MUNICIPAL DE
**DESENVOLVIMENTO
SOCIAL**

Regulamentação e Reestruturação	E Lei nº 893 de maio de 2019 reestruturou
Possui Regimento Interno	Não
Presidente (a):	Glady Kelly dos Santos Oliveira
Reuniões Ordinárias:	05 no ano de 2021
Reuniões extraordinárias	1 no ano de 2021
Resoluções	Foram emitidas 05 resoluções durante o ano de 2021
Média de participação dos conselheiros:	80% em 2021
Instituições e seus respectivos conselheiros representados mediante Decreto nº072/2021	<p style="text-align: center;"><u>INSTITUIÇÕES GOVERNAMENTAIS:</u></p> <p>Secretaria Municipal de Desenvolvimento Social: Jackeline Mendonça Santana Machado; Anésia Rocha Amorim Souza; Leone José dos Santos Júnior; Hiago Almeida Silva.</p> <p>Secretaria Municipal de Educação: Valdira de Deus Andrade; Noêmia Maria Menezes</p> <p>Secretaria Municipal de Saúde: Samaria Costa Barreto; Lourdes Araújo Barreto de Almeida; Luiza Farias Rodrigues Luiz; Erivânia Batista da Silva Souza.</p> <p>Secretaria Municipal de Finanças: Sérgio Luiz Rocha; Jhonatas Santos Nunes</p> <p style="text-align: center;"><u>INSTITUIÇÕES DA SOCIEDADE CIVIL:</u></p> <p>Representantes dos Usuários ou Organizações de Usuários da Assistência Social: Maria Lusía de Souza Santos; Eulina Alves dos Santos; Maria Dirgivan dos Santos; Eliezete da Luz Eloé Santos.</p>



**PREFEITURA
DE CARIRA**

FUNDADA EM 1953

SECRETARIA
MUNICIPAL DE
**DESENVOLVIMENTO
SOCIAL**

	<p>Representantes da Entidades ou Organizações de Usuários de Assistência Social : Valdenora Maria de Oliveira; José Calasans de Jesus; Edileuza Maria de Jesus Correia.</p>
<p>Realizou Conferencia ou Seminário? Qual? Quais?</p>	<ul style="list-style-type: none">• Sim,• IX Conferência Municipal de Assistência Social de Carira;
<p>Deliberações:</p>	<p>Acompanhamentos dos Programas Sociais executados pela Secretaria Municipal de Assistência Social e Aprovação do Plano de Ação 2021 e as resoluções necessárias;</p> <ul style="list-style-type: none">• Reunião Ordinária realizada em 10/02/2021 para deliberar sobre a Eleição da presidência do CMAS Para mandato 2021/2023, Posse da nova presidência e Reprogramação dos saldos• Reunião Ordinária realizada no dia 17/06/2021, para deliberar sobre o PPA 2022 Aa 2025; Prestação de contas do 1º quadrimestre de 2021; Edital do Programa de Aquisição de Alimentos de 2021; Benefícios eventuais.• Reunião Ordinária realizada no dia 27/07/2021 para deliberar sobre a IX Conferência Municipal de Assistência Social; Desligamento de 2 (dois) conselheiros do CMAS.• Reunião Ordinária realizada no dia 14/10/2021 para apreciação do Plano de Ação e Plano do Trabalho do Governo Estadual Sistema Único da Assistência Social 2021.• Reunião Ordinária realizada no dia 09/11/2021 para deliberar sobre a adesão ao aumento de metas do programa criança feliz; Prestação de Contas da IX Conferência Municipal de Assistência Social; Projeto para a realização do natal encantado.• Reunião Extraordinária realizada dia 30/11/2021 para deliberar sobre o Demonstrativo de Execução Financeira Estadual de 2020; Apresentação do orçamento do Natal Encantado.



**PREFEITURA
DE CARIRA**

FUNDADA EM 1953

SECRETARIA
MUNICIPAL DE
**DESENVOLVIMENTO
SOCIAL**

O CMDCA – CONSELHO MUNICIPAL DOS DIREITOS DA CRIANÇA E DO ADOLESCENTE

O Conselho Municipal dos Direitos da Criança e do Adolescente (CMDCA), conforme o artigo 1º do seu Regimento Interno é um órgão autônomo, composto de Plenário, Diretoria e Comissões. Seu caráter é deliberativo e controlador das ações executadas no âmbito Municipal da Política de promoção, atendimento e de defesa dos direitos da criança e do adolescente, assegurando a participação popular paritária por meio de organizações representativas, seguindo as diretrizes traçadas pelo ECA - Estatuto da Criança e do Adolescente.

A composição do conselho de acordo com a Lei de Nº 075/07 é de 08 Conselheiros Titulares e 08 Conselheiros Suplentes. Existe uma paridade nestas vagas entre Conselheiros indicados pelo Poder Executivo, de Secretarias e Autarquias correlatas à Política da Criança e do Adolescente e Pela Sociedade Civil (Instituições de Atendimento e Defesa da Criança e do Adolescente, Entidades de Defesa dos trabalhadores vinculadas à Infância e Adolescência, Entidades de estudos, pesquisas e formação com intervenção política na área e também Entidades que visam à defesa da melhoria das condições de vida da população), cujos Conselheiros são empossados após processo eleitoral, que ocorre a cada dois anos. O Conselheiro ou Entidade com cadeira no Conselho pode ter representatividade, consecutivamente, por mais um mandato.

As competências do Conselho também são determinadas pela Lei 075/07 e as principais dentre elas consistem na avaliação e formulação da Política de Proteção e Defesa da Criança e do Adolescente; acompanhamento da elaboração da proposta orçamentária do Município visando às melhorias recomendáveis e as prioridades para a execução das Políticas de Atenção da Criança e do Adolescente; fixar os critérios de utilização, mediante plano de aplicação, das doações subsidiadas e demais



**PREFEITURA
DE CARIRA**
FUNDADA EM 1953

SECRETARIA
MUNICIPAL DE
**DESENVOLVIMENTO
SOCIAL**

receitas do Fundo Municipal dos Direitos da Criança e do Adolescente; como também receber petições, denúncias, representações ou queixas por desrespeito aos direitos assegurados às Crianças e aos Adolescentes, tomando as providências cabíveis.

Nome do Conselho	CONSELHO MUNICIPAL DOS DIREITO DA CRIANÇA E DO ADOLESCENTE –CMDCA
Lei de Regulamentação e Reestruturação	Criado pela lei municipal Nº 535/2003, reestruturada em 23/05/2017
Possui Regimento Interno	Sim
Presidentes:	Daniel Tavares da Silva
Número de Reuniões Ordinárias:	Foram realizadas 06 reuniões no ano de 2021
Número de Reuniões extraordinárias	0
Resoluções:	0
Possui Câmaras Técnicas	Não
Média de participação dos conselheiros:	Em media 90% no ano de 2021
Composição Atual:	Paritariamente, sendo 04 governo e 04 sociedade Civil
Instituições e seus respectivos conselheiros representados mediante Decreto nº 202 de 22 de setembro de 2021	<u>INSTITUIÇÕES GOVERNAMENTAIS:</u> Secretaria Municipal de Assistência Social Caio Oliveira Santos Tiago Lima Santos Secretaria Municipal de Educação:



**PREFEITURA
DE CARIRA**

FUNDADA EM 1953

SECRETARIA
MUNICIPAL DE
**DESENVOLVIMENTO
SOCIAL**

Clécia Menezes Pereira

Diego Oliveira Reis

Secretaria Municipal de Saúde:

Renata Larissa Souza Mota

Layanne Cecília Dutra Leal

Secretaria Municipal de Finanças:

Sérgio Luís Rocha

Jhonatas Santos Nunes

INSTITUIÇÕES DA SOCIEDADE CIVIL:

Associação Comunitária do Povoado Logradouro:

Daniel Tavares da Silva

Primeira Igreja Batista de Carira:

Leonardo Santos de Alcântara

**Associação dos Pequenos Produtores Rurais do
Povoado Contendas:**

Edileuza Maria de Jesus Correia

Associação Comunitária do Povoado Tanque Novo:

Josielmo dos Santos

Pastoral da Criança:

Arclécio Souza Santos

Associação Comunitária do Povoado Lagoa Verde:

José Beto de Jesus Santos

Associação Comunitária do Povoado Fortuna:

Adriano Vieira da Costa

**Associação Comunitária do Povoado Lagoa do
Meio:**



	Paulo Almeida Costa
Realizou Conferencia ou Seminário?	NÃO
Participou de cursos de formação?	<ul style="list-style-type: none">• Capacitação dos Conselheiros Tutelares com o Sípia, Realizada dia 22/07/2021.
Deliberações durante o ano de 2021	<ul style="list-style-type: none">• Reunião Ordinária dia 11/02/2021 : Apreciação e aprovação para a convocação conselheiro tutelar suplente, Matheus Santos Silva para substituir conselheira tutelar que saiu de férias; Processo Eleitoral do CMDCA e sobre a arrecadação do Imposto Solidário.• Reunião Ordinária dia 15/06/2021 para apreciar: o Plano de Ação do CMDCA ; Plano de Ação do Fundo da Infância e Juventude; Campanha Destinar; Edital Chamada Pública do Programa de Aquisição de Alimentos.• Reunião Ordinária dia 09/09/2021: Para deliberar sobre a aprovação dos conselheiros municipais referente ao relatório das demandas do Conselho Tutelar; Deliberar e aprovar a intimação do Tribunal de Justiça com sentença que destina prestação pecuniária ao CMDCA; Processo Eleitoral para escolha dos membros da Sociedade Civil.• Assembleia Geral de Eleição da Sociedade Civil do CMDCA – Biênio 2021-2023.• Reunião Ordinária dia 08/10/2021:Apreciação e aprovação do Regimento Interno do CMDCA.• Reunião Ordinária dia 22/12/2021: Apreciação e aprovação das metas para alcançar Selo UNICEF; Apresentação do relatório anual das demandas do Conselho Tutelar.



O CMDPI - CONSELHO MUNICIPAL DOS DIREITOS DA PESSOA IDOSA

O Conselho Municipal dos Direitos da Pessoa Idosa (CMDPI) conforme o Art. 1º da Lei Nº 727 de junho de 2010 é um Órgão deliberativo, consultivo e controlador das ações, em todos os níveis, dirigidas a proteção e a defesa dos direitos da pessoa idosa,

A composição do Conselho de acordo com o Art. 3º da Lei Nº727/2010 é de 10 conselheiros titulares e 10 conselheiros suplentes. Existe uma paridade nestas vagas entre os Conselheiros indicados pelo poder Executivo e os membros representantes da Sociedade Civil. O conselho segue a seguinte estrutura: Assembleia Geral, diretoria, comissões e secretaria executiva, sua diretoria é composta por Presidente, Vice-Presidente, 1º Secretário e 2º Secretário.

CONSELHO MUNICIPAL DOS DIREITO DA PESSOA IDOSA	
Lei de Regulamentação e Reestruturação	Criado pela lei municipal Nº 727 DE 23 DE JUNHO DE 2010
Possui Regimento Interno	Não
Presidentes:	Não
Número de Reuniões Ordinárias:	REALIZADA ASSEMBLÉIA PARA ELEIÇÃO DOS MEMBROS DA SOCIEDADE CIVIL
Número de Reuniões extraordinárias	0
Resoluções:	0
Possui Câmaras Técnicas	Não



**PREFEITURA
DE CARIRA**
FUNDADA EM 1953

SECRETARIA
MUNICIPAL DE
**DESENVOLVIMENTO
SOCIAL**

Média de participação dos conselheiros:	
Composição Atual:	Paritariamente, sendo 10 governo e 10 sociedade Civil
Instituições e seus respectivos conselheiros representados	<p style="text-align: center;"><u>INSTITUIÇÕES GOVERNAMENTAIS:</u></p> <p>Secretaria Municipal de Assistência Social</p> <p>Leone José dos Santos Júnior</p> <p>Leonardo Soares dos Santos</p> <p>Secretaria Municipal de Educação:</p> <p>Geilma dos Anjos</p> <p>Hermínio Lima Neto</p> <p>Secretaria Municipal de Saúde:</p> <p>Genailde dos Santos Farias Hora</p> <p>Anna Júlia Dantas Ferreira</p> <p>Secretaria Municipal de Agricultura:</p> <p>Paulo Matheus Santos Costa</p> <p>Neirivane Santos do Nascimento</p> <p style="text-align: center;"><u>INSTITUIÇÕES DA SOCIEDADE CIVIL:</u></p> <p>Trabalhadores da Área dos Idosos:</p> <p>Terezinha Lima Souza</p> <p>Celso Silva</p> <p>Entidades Prestadoras de Serviços:</p> <p>Ana Carolina Aristides Vasconcelos</p> <p>Valquênedis Almeida dos Santos</p> <p>Grupo de Idosos:</p>



**PREFEITURA
DE CARIRA**
FUNDADA EM 1953

SECRETARIA
MUNICIPAL DE
**DESENVOLVIMENTO
SOCIAL**

	Maria do Carmo Norberto José Weles de Freitas Entidade do Meio Urbano: Veraldina Alves de Carvalho Maria Helena dos Santos Sindicato dos Trabalhadores Rurais: Noemi Santos Silva Valdenora Maria de Oliveira
Realizou Conferencia ou Seminário?	NÃO
Participou de cursos de formação?	NÃO

RELATÓRIO DA IX CONFERENCIA MUNICIPAL DE ASSISTÊNCIA SOCIAL CARIRA -SE

I – Informações Gerais sobre a Conferência Municipal de Assistência Social

1	Nome do município	CARIRA
2	UF	SE
3	Código IBGE	2801405
4	Porte do município	PORTE II
5	Identificação da Conferência	IX CONFERÊNCIA MUNICIPAL
6	Data de Início	20/08/2021
7	Data de Término	20/08/2021
8	Total de horas de	10 HORAS



**PREFEITURA
DE CARIRA**
FUNDADA EM 1953

SECRETARIA
MUNICIPAL DE
**DESENVOLVIMENTO
SOCIAL**

	realização	
9	Local de realização	GINÁSIO DE ESPORTES JOSÉ RODRIGUES IRMÃO
10	Número total de participantes	130

II – Quantitativo de delegados da Conferência Municipal de Assistência Social por categoria:

Total	Sociedade Civil			Governmentais
	Usuários	Trabalhadores	Entidades	16
	2	7	11	

III - Quantitativo de pessoas envolvidas com a organização e a realização da Conferência Municipal de Assistência Social:

Quantitativo	Caracterização
5	Conselho (conselheiros e profissionais vinculados ao Conselho)
4	Órgão gestor da Assistência Social (gestor e profissionais vinculados ao órgão gestor)
0	Prestadores de serviço (empresas, profissionais contratados especificamente para esta finalidade)
3	Sociedade civil (associações, clubes, ONG's, OSCIPs, etc.)
0	Outros (especificar)

IV – Eventos de Mobilização e Preparação que antecederam a Conferência Municipal de Assistência Social



**PREFEITURA
DE CARIRA**
FUNDADA EM 1953

SECRETARIA
MUNICIPAL DE
**DESENVOLVIMENTO
SOCIAL**

Quantitativo	Tipo de Eventos de Mobilização e Preparação
03	Encontros Preparatórios
0	Palestras ou Debates Públicos
0	Lives
01	Encontros Preparatórios com Usuários
02	Outras formas (especificar): REUNIÕES COM OS CONSELHOS SETORIAIS

V – Quantidade de pessoas que participaram dos Eventos de Mobilização e Preparação que antecederam a Conferência Municipal de Assistência Social:

Tipo de Eventos de Mobilização e Preparação	Total de Participantes
Encontros Preparatórios	03
Palestras ou Debates Públicos	0
Lives	0
Encontros Preparatórios com Usuários	01
Outras formas (especificar): REUNIÕES	02

VI-

Ato de Convocação da Conferência Municipal de Assistência Social:



DECRETO: 182/2021
29 de Julho 2021

Convoca a IX Conferência
Municipal de Assistência Social.
Do município de Carira

O Prefeito Municipal de Carira, em conjunto com a Presidente do Conselho de Assistência Social, no uso de suas atribuições em conformidade com a **Lei Municipal Nº 869 de Dezembro de 2017** e considerando a necessidade de avaliar, propor diretrizes para implementação e aprimoramento da Política Pública de Assistência Social no Município de Carira/SE,



**PREFEITURA
DE CARIRA**
FUNDADA EM 1953

SECRETARIA
MUNICIPAL DE
**DESENVOLVIMENTO
SOCIAL**

VII – Programação da Conferência Municipal de Assistência Social:

IX CONFERÊNCIA DE ASSISTÊNCIA SOCIAL CARIRA-SE

O Momento de realização das Conferências é uma grande oportunidade para se avaliar em que medida a gestão compartilhada tem sido cumprida e assumida como responsabilidade política por todos os setores envolvidos, tendo em vista que as Conferências são espaços de caráter deliberativo que permite o debate e a avaliação de política de Assistência Social e a proposição de novas diretrizes, no sentido de consolidar, ampliar os direitos socioassistenciais, bem como de fortalecer a participação social de todos os segmentos.

Por tal motivo, é muito importante que neste momento os



usuários, os trabalhadores e as entidades socioassistenciais, em conjunto com a gestão pública, traçam os novos rumos do Sistema Único de Assistência Social (SUAS). O momento é propício para o desenvolvimento de estratégias que garantam a sustentabilidade da política pública para os anos seguintes.

PROGRAMAÇÃO

- 7:30h – Credenciamento
- 8:30h – Composição da mesa
- 8:45h – Solenidade de abertura – Hino Nacional
- 9:00h – Apresentação Cultural
- 9:30 – Leitura e aprovação do Regimento Interno
- 10:00h – Palestra Magna sobre o tema: “Assistência Social: Direito do povo e dever do Estado, com financiamento público, para enfrentar as desigualdades e garantir proteção social.”
- Apresentação do Eixo 1 – A proteção social não-contributiva e o princípio da equidade como paradigma para gestão dos direitos socioassistenciais no enfrentamento das desigualdades.
- Apresentação do Eixo 2 – Financiamento e orçamento como instrumento para uma gestão de compromissos e corresponsabilidades dos entes federativos para garantia dos direitos socioassistenciais.
- Apresentação do Eixo 3 – Controle Social: O lugar da sociedade civil no SUAS e a importância da participação dos usuários.
- Apresentação do Eixo 4 – Gestão e acesso às seguranças socioassistenciais e a articulação entre serviços, benefícios e transferências de renda com garantias de direitos socioassistenciais e proteção social.
- Apresentação do Eixo 5 – Atuação do SUAS em situações de calamidade pública e emergências.
- 11:15h - Debate
- 12:00h – Almoço
- 13:30h– Plenária dos Eixos
- 15:00h – Plenária Final para votação das deliberações e propostas
- 15:45h - Eleição dos Delegados
- 16:30h – Encerramento da Conferência Municipal.

VIII - Registro das Deliberações da Plenária Final da Conferência Municipal de Assistência Social:



**PREFEITURA
DE CARIRA**

FUNDADA EM 1953

SECRETARIA
MUNICIPAL DE
**DESENVOLVIMENTO
SOCIAL**

Deliberações para o Município - Totalizando até 10 Deliberações, considerando os 5 Eixos da Conferência

		Eixo ao qual está relacionada
01	Intensificar os meios de proteção social e acompanhamentos familiares no intuito de universalizar o acesso ao BPC, promovendo espaços de diálogos intersectorial (escola, PSF, assistência e etc) para garantir a articulação dos serviços socioassistenciais e das demais políticas públicas, possibilitando a participação do usuário;	Eixo 1
02	Maior divulgação dos serviços socioassistenciais ofertados pelos equipamentos da Política de Assistência Social através de ações continuadas, nos espaços intersectoriais do município, auxiliando em vários instrumentais de comunicação;	Eixo 1
03	Destinar do Orçamento Municipal 7% para a Política de Assistência Social para 2022 e 1% gradativo nos anos posteriores até atingir 10% do orçamento;	Eixo 2
04	Incentivar a cobrança de impostos para aumentar a arrecadação e as receitas municipais, com intuito de melhor cofinanciar as políticas públicas;	Eixo 2
05	Criar mecanismos e agendas sistemáticas para a realização de audiências públicas com o objetivo de ampliar a participação popular em espaços alternativos de controle social, para a fiscalização e a construção do Sistema Único de Assistência Social, possibilitando que a sociedade seja protagonista da construção desta política. No âmbito dos serviços prestados, em CRAS e CREAS, estímulo para a organização de assembleias mensais, nos quais os usuários desses equipamentos possam ser protagonistas e avaliem os serviços;	Eixo 3
06	Criar e manter em funcionamento os demais conselhos ligados a política de Assistência Social, como Conselho Municipal da Pessoa com Deficiência, Conselho Municipal do Idoso, Conselho Municipal dos Direitos Mulher, Conselho Municipal da Juventude. Também fortalecer o funcionamento das associações comunitárias, interligando os líderes comunitários;	Eixo 3
07	Efetivar a implantação e a implementação das ações de vigilância socioassistencial possibilitando um melhor	Eixo 4



**PREFEITURA
DE CARIRA**

FUNDADA EM 1953

SECRETARIA
MUNICIPAL DE
**DESENVOLVIMENTO
SOCIAL**

	planejamento das ações de proteção social básica e proteção social especial com foco na efetivação e garantia de direitos dos usuários do SUAS, considerando suas realidades regionais, fomentando a elaboração de um diagnóstico socioassistencial, incluindo o mapeamento da rede;	
08	Expansão do Serviços de Convivência e Fortalecimento de Vínculos - (SCFV) nos povoados: Bonfim, Altos Verdes, Massaranduba, Descoberto, Manuel Martins e Contendas do Centro de Referência de Assistência Social CRAS);	Eixo 4
09	Regulamentar o Sistema Único de Assistência Social (SUAS) enquanto Lei Municipal, inserindo artigos sobre situações de calamidade pública e emergência; Elucidando um inciso, para a criação de uma poupança orçamentária municipal, para intervenção de maneira ágil em meio a situações adversas, favorecendo assim meios para a ampliação dos benefícios eventuais, enquanto aguardamos os recursos estaduais e federais;	Eixo 5
10	Criação de comitê municipal intersetorial com desenvolvimento de atividades contínuas, para situações de enfrentamento de emergências e calamidades públicas, com encontros mensais, para capacitações continuadas e elaboração de planejamento de ações preventivas, imediatas e superativas;	Eixo 5

Deliberações do Município para o Estado, considerando os 5 Eixos da Conferência

		Eixo ao qual está relacionada
01	Disponibilização de parcerias contínuas com entidades estatais, para garantir o acesso de vulneráveis à cursos profissionalizantes para assim, descobrir potencialidades dos usuários, que os levem a autonomia financeira, visando a emancipação do indivíduo;	Eixo 1
02	Cofinanciamento regular e automático para os serviços socioassistenciais de proteção social básica, proteção social de média e alta complexidade, incluindo	Eixo 2



**PREFEITURA
DE CARIRA**
FUNDADA EM 1953

SECRETARIA
MUNICIPAL DE
**DESENVOLVIMENTO
SOCIAL**

	cofinanciamento para os benefícios eventuais;	
03	Promover capacitação continuada para conselheiros de assistência social, secretários executivos dos conselhos, integrantes dos fóruns da assistência social, gestores, trabalhadores, entidades de assistência social e usuários, cofinanciada pelas três esferas de governo, como forma de viabilizar o empoderamento destes atores no exercício da participação e do controle social e permitir a troca de experiências na execução da política de assistência social;	Eixo 3
04	Ampliar e fortalecer os Projetos Estaduais com foco na segurança alimentar, qualificação profissional e geração de renda;	Eixo 4
05	Cofinanciamento específico, para a criação de espaços públicos e suas respectivas manutenções, bem como concessão de recursos específicos para concessão de benefícios eventuais, com o acolhimento de público amplo, que efetivem os fluxos de atendimentos essenciais;	Eixo 5

Deliberações do Município para a União, considerando os 5 Eixos da Conferência

		Eixo ao qual está relacionada
01	Flexibilidade nas condicionalidades do acesso ao BPC, considerando as informações advinda do acompanhamento familiar, desenvolvidas pelo equipamentos socioassistenciais do município, como fator preponderante para análise das particularidades sociais do sujeito; além de assegurar a vinculação do BPC ao salário mínimo e garantir um acréscimo de 50% no BPC, quando o cuidador/familiar for exclusivo e não tiver renda.	Eixo 1
02	Garantir a retomada do orçamento, regularização e atualização dos valores repassados para o cofinanciamento dos serviços socioassistenciais e instituir percentual fixo para o cofinanciamento da assistência social em 10%.	Eixo 1
03	Garantir recursos para uma educação permanente e capacitações continuadas para os Conselheiros Municipais, Estaduais e Nacionais de Assistência Social, bem como aos	Eixo 3



**PREFEITURA
DE CARIRA**

FUNDADA EM 1953

SECRETARIA
MUNICIPAL DE
**DESENVOLVIMENTO
SOCIAL**

	fóruns instituídos, a fim de qualificar a participação social na construção do Sistema Único de Assistência Social no Brasil, com agendas descentralizadas que possibilitem a participação de forma efetiva.	
04	Garantir apoio técnico e financeiro aos municípios para implementação da vigilância socioassistencial, assegurando que os trabalhadores no exercício dessa função tenham assegurados espaços de educação permanente que os qualifiquem de forma contínua.	Eixo 4
05	Investimento em pesquisas e estudos científicos, que venham subsidiarem a construção dos diagnósticos, viabilizando a identificação de possíveis riscos de acidentes naturais, tecnológicos, humanos e sociais; Para assim direcionarem a elaboração de projetos federais específicos, que venham viabilizarem a geração de renda, como meio de superação do agravamento ocasionados pelas emergências e calamidades públicas.	Eixo 5

IX- Registro da escolha dos Delegados para a Conferência Estadual

IDENTIFICAÇÃO DOS DELEGADOS ELEITOS

Representando a Sociedade Civil: Usuário ou organização de usuários

Delegada Titular: Josilene dos Santos Alves

Delegada Suplente: Maria Elza Ferreira de Carvalho

Representação Governamental:

Delegada Titular: Ana Paula Costa Almeida

Delegada Suplente: Samaria Costa Barreto

Delegada Titular: Jackelinne Mendonça Santana Machado

Delegada Suplente: Anésia Rocha Amorim Souza

Delegado Titular: Sérgio Luis Rocha

Delegado Suplente: Alequixandro Barreto Santana

Trabalhadores da Área:



**PREFEITURA
DE CARIRA**
FUNDADA EM 1953

SECRETARIA
MUNICIPAL DE
**DESENVOLVIMENTO
SOCIAL**

Delegado Titula: Caio Oliveira Santos

Delegado Suplente: Luã Matheus Dultra Sales

Entidades Prestadora de Serviço:

Delegado Titular: Daniel Tavares da Silva

Delegado Suplente: Ágata Alves dos Santos

CONSELHO TUTELAR DE CARIRA

APRESENTAÇÃO

Para consolidar a política destinada à proteção da criança e do Adolescente, o Conselho Tutelar de Carira, vem através do presente relatório especificar os atendimentos realizados por este órgão em cumprimento ao disposto na lei, visando a garantia dos direitos da criança e do adolescente, recebendo as denúncias, identificado o direito violado, aplicando a medida adequada e requisitando o serviço público requisitado.

É dever de todos velar pela dignidade da criança e do adolescente pondo-os a salvo de qualquer tratamento desumano, violento, aterrorizante, vexatório ou constrangedor.



**PREFEITURA
DE CARIRA**

FUNDADA EM 1953

SECRETARIA
MUNICIPAL DE
**DESENVOLVIMENTO
SOCIAL**

O Estatuto da Criança e do Adolescente foi sancionado em 13 de julho de 1990 pela Lei Federal 8069/90.

O Conselho Tutelar de Carira foi criado pela Lei Municipal de nº 535, de 08 de outubro de 2003 e revogada pela Lei Municipal 848/2017 de 23 de maio de 2017. Funciona de segunda a sexta-feira das 07h00min às 13h00min com a presença de 03 (três) conselheiras tutelares e das 12h00min às 18h00min com 02(duas) conselheiras tutelares, sendo que há o encontro das cinco conselheiras tutelares das 12:00 às 13:00 hs. Sendo que depois das 18:00 hs temos um conselheiro de plantão com celular, só para casos urgentes. O espaço físico no momento é alugado. O nosso colegiado é composto por 05(cinco) conselheiras tutelares: **Edissandra Pereira da Hora dos Anjos, Elisângela Maria dos Santos , Elysmar Geni Tavares de Almeida, Emanuelle de Jesus Almeida , Maria Viviane dos Santos**

O Conselho Tutelar é órgão permanente e autônomo, não jurisdicional, encarregado pela sociedade de zelar dos direitos da criança e do adolescente.

Em cada município haverá no mínimo um Conselho Tutelar como órgão integrante da administração pública local, composto por cinco membros escolhidos pela população local para mandato de 04 (quatro) anos, permitidos recondução por novos processos de escolha.

O conselheiro Tutelar não é o executor. Ele é um mobilizador do sistema de garantias de direitos responsáveis por requisitar serviços públicos que a criança e o adolescente necessitam. O conselho Tutelar não é um órgão de proteção e sim defesa.

O Conselho Tutelar não faz acompanhamentos de famílias e sim o monitoramento das execuções das medidas.



**PREFEITURA
DE CARIRA**
FUNDADA EM 1953

SECRETARIA
MUNICIPAL DE
**DESENVOLVIMENTO
SOCIAL**

OFÍCIOS ENCAMINHADOS

OFÍCIOS ENCAMINHADOS	JANEIR O	FEVEREIR O	MARÇ O	ABRI L	MAI O	JUNH O	JULH O	AGOST O	SETEMBR O	OUTUBR O	NOVEMBR O	DEZEMBR O	TOTAL DE CASO S
PODER JUDICIARIO	03	02	06	06	04	00	02	01	00	00	00	00	24
MINISTÉRIO PÚBLICO	02	03	01	06	04	05	02	04	05	05	03	01	41
DELEGACIA	00	02	00	01	00	00	00	00	02	00	01	00	06
CRAS	01	02	00	06	04	02	03	01	04	02	05	02	32
CREAS	01	01	03	04	07	06	03	06	01	04	03	00	39
CAPS	02	00	00	02	00	00	00	00	00	00	01	01	06
SAÚDE	02	00	04	01	01	00	00	01	00	00	00	01	10
EDUCAÇÃO	01	01	00	00	00	00	00	01	00	00	00	01	04
CONSELHOS	01	00	00	00	00	00	00	00	00	01	00	00	02



**PREFEITURA
DE CARIRA**
FUNDADA EM 1953

SECRETARIA
MUNICIPAL DE
**DESENVOLVIMENTO
SOCIAL**

TUTELARES DE OUTROS MUNICIPIOS													
CARTÓRIO DE REGISTRO	00	00	01	00	00	00	00	01	01	00	00	01	04
SECRETARIA DE DESENVOLVIMENTO SOCIAL	12	06	15	08	08	09	13	07	00	06	05	00	89

TOTAL DE OFICIOS EXPEDIDOS: 257

CASOS ATENDIDOS NO CONSELHO TUTELAR

ALCOOLISMO	04
AABANDONO DE INCAPAZ	04
AGRESSÃO VERBAL	01
AGRESSÃO FÍSICA	03
CRIANÇAS OU ADOLESCENTES EM SITUAÇÃO DE RUA	02
CRIANÇAS OU ADOLESCENTES REBELDES OU INDISCIPLINADOS	10
CRIANÇAS OU ADOLESCENTES USUARIOS DE DROGAS	01
CONFLITO FAMILIAR	06



**PREFEITURA
DE CARIRA**
FUNDADA EM 1953

SECRETARIA
MUNICIPAL DE
**DESENVOLVIMENTO
SOCIAL**

DESAPARECIDOS	01
ESTUPRO OU ABUSO SEXUAL	06
EVASÃO ESCOLAR	04
MAUS TRATOS	22
NEGLIGÊNCIA	30
ÓBITO DE CRIANÇAS OU ADOLESCENTES	01
ACOMPANHAMENTO JUDICIAL	25
DEVIDO A SUA CONDUTA	03
SALVE	01
GUARDA	04

TOTAL DE CASOS ATENDIDOS NO ANO: 227

RELATÓRIO DE USO DO CONSELHO TUTELAR



**PREFEITURA
DE CARIRA**
FUNDADA EM 1953

SECRETARIA
MUNICIPAL DE
**DESENVOLVIMENTO
SOCIAL**

Conselho Tutelar do Município de Carira - SE	Atendimento Pendente	Atendimento Finalizado	Denúncia Em Averiguação	Denúncia Procedente	Denúncia Improcedente	Registro de Informação	Total
Edissandra Pereira da Hora dos Anjos	0	0	4	0	2	0	6
Elisângela Maria Dos Santos	1	0	1	0	1	2	5
Elysmar Geni Tavares de Almeida	2	0	0	2	1	1	6
Emanuelle de Jesus Almeida	4	0	5	2	2	11	24
Maria Viviane dos Santos	1	0	4	0	1	9	15
Mateus dos Santos Silva	0	0	0	0	0	1	1



**PREFEITURA
DE CARIRA**
FUNDADA EM 1953

SECRETARIA
MUNICIPAL DE
**DESENVOLVIMENTO
SOCIAL**

Total:	8	0	14	4	7	24	57
Total	8	0	14	4	7	24	57



**PREFEITURA
DE CARIRA**
FUNDADA EM 1953

SECRETARIA
MUNICIPAL DE
**DESENVOLVIMENTO
SOCIAL**

FORMAÇÃO CONTINUADA

CAPACITAÇÕES E OU EVENTOS EM QUE A EQUIPE DE TRABALHO PARTICIPOU					
COLABORADOR	FUNÇÃO	TEMA DA CAPACITAÇÃO-EVEN- TO	LOCAL	DATA	CARGA HORÁRIA
EQUIPE CRAS					
ELANIE COSTA BAR- RETO	COORDENADO- RA DO CRAS	ACOLHIDA AOS COORDENA- DORES DO CRAS	SEIAS	18/02/2021	04 HORAS
ELANIE COSTA BAR- RETO	COORDENADO- RA DO CRAS	SISTEMATIZE-SE SISC	ONLINE	10/03/2021	4 HORAS E 30 MIN
ELANIE COSTA BAR- RETO	COORDENADO- RA DO CRAS	APOIO TÉCNICO DO PLANO DE ACOMPANHAMENTO FAMILIAR NO ÂMBITO DO PAIF	ONLINE	11/03/2021	4 HORAS E 30 MIN
MATHEUS DE JESUS ALMEIDA	PSICÓLOGO	APOIO TÉCNICO DO PLANO DE ACOMPANHAMENTO FAMILIAR NO ÂMBITO DO PAIF	ONLINE	11/03/2021	4 HORAS E 30 MIN
MAÍRA SANTOS OLI- VEIRA	ASSISTENTE SOCI- AL	APOIO TÉCNICO DO PLANO DE ACOMPANHAMENTO FAMILIAR NO ÂMBITO DO PAIF	ONLINE	11/03/2021	4 HORAS E 30 MIN
ELANIE COSTA BAR-	COORDENADO-	DIAGNÓSTICO SÓCIO TERRITO-	ONLINE	23/03/2021	03 HORAS



**PREFEITURA
DE CARIRA**
FUNDADA EM 1953

SECRETARIA
MUNICIPAL DE
**DESENVOLVIMENTO
SOCIAL**

RETO	RA DO CRAS	RIAL			
ELANIE COSTA BARRETO	COORDENADORA DO CRAS	SISTEMATIZE-SE PRONTUÁRIO ELETRÔNICO SUAS	ONLINE	25/03/2021	4 HORAS E 30 MIN
MATHEUS DE JESUS ALMEIDA	PSICÓLOGO	SISTEMATIZE-SE PRONTUÁRIO ELETRÔNICO SUAS	ONLINE	25/03/2021	4 HORAS E 30 MIN
MAÍRA SANTOS OLIVEIRA	ASSISTENTE SOCIAL	SISTEMATIZE-SE PRONTUÁRIO ELETRÔNICO SUAS	ONLINE	25/03/2021	4 HORAS E 30 MIN
ELANIE COSTA BARRETO	COORDENADORA DO CRAS	SERVIÇO DE CONVIVÊNCIA E FORTALECIMENTO DE VÍNCULOS – PANDEMIA-OFICINAS VIRTUAIS	ONLINE	06/04/2021	4 HORAS E 30 MIN
ELANIE COSTA BARRETO	COORDENADORA DO CRAS	APOIO TÉCNICO SOBRE ACESSO AO BPC ESCOLA	ONLINE	20/04/2021 E 22/04/2021	08 HORAS
MATHEUS DE JESUS ALMEIDA	PSICÓLOGO	APOIO TÉCNICO SOBRE ACESSO AO BPC ESCOLA	ONLINE	20/04/2021 E 22/04/2021	08 HORAS
MAÍRA SANTOS OLIVEIRA	ASSISTENTE SOCIAL	APOIO TÉCNICO SOBRE ACESSO AO BPC ESCOLA	ONLINE	20/04/2021 E 22/04/2021	08 HORAS
ELANIE COSTA BARRETO	COORDENADORA DO CRAS	2ª ASSEMBLEIA DE 2021 DO COEGEMAS-Oficina: Planos Municipais de Assistência Social e Debate sobre a lei que altera a	LAGARTO/SE	21/09/2021	08 HORAS



**PREFEITURA
DE CARIRA**
FUNDADA EM 1953

SECRETARIA
MUNICIPAL DE
**DESENVOLVIMENTO
SOCIAL**

		lei do BPC			
ELANIE COSTA BARRETO	COORDENADORA DO CRAS	ENCONTRO SERGIPANO DE COORDENADORES E TRABALHADORES DO CRAS	ARACAJU/SE-	23/09/2021 E 24/09/2021	20 HORAS
MATHEUS DE JESUS ALMEIDA	PSICÓLOGO	ENCONTRO SERGIPANO DE COORDENADORES E TRABALHADORES DO CRAS	ARACAJU/SE-	23/09/2021 E 24/09/2021	20 HORAS
MAÍRA SANTOS OLIVEIRA	ASSISTENTE SOCIAL	ENCONTRO SERGIPANO DE COORDENADORES E TRABALHADORES DO CRAS	ARACAJU/SE-	23/09/2021 E 24/09/2021	20 HORAS
NATHALIA SANCHES	SUPERVISORA DO CRIANÇA FELIZ	ENCONTRO SERGIPANO DE COORDENADORES E TRABALHADORES DO CRAS	ARACAJU/SE	23/09/2021 E 24/09/2021	20 HORAS
ELANIE COSTA BARRETO	COORDENADORA DO CRAS	RODADA DE DIAGNÓSTICO SOBRE AGRICULTURA FAMILIAR E MERCADOS INTERNACIONAIS PAA E PNAE	ARACAJU/SE		04 HORAS
ELANIE COSTA BARRETO	COORDENADORA DO CRAS	REUNIÃO TÉCNICA DE APRESENTAÇÃO DO FLUXO DE ATENDIMENTOS DOM CER IV	ARACAJU	18/11/2021	04 HORAS

SCFV



**PREFEITURA
DE CARIRA**
FUNDADA EM 1953

SECRETARIA
MUNICIPAL DE
**DESENVOLVIMENTO
SOCIAL**

Ana Carolina Aristides Vasconcelos	COORDENADORA DO SCFV	Encontro Sergipano de coordenadores e trabalhadores do CRAS	ARACAJU	24 e 25 de setembro de 2021	30hrs
Eptacio Brito de Oliveira	Oficineiro	Abuso a criança	-		40h
Valquénidis de Almeida dos Santos	Oficineiro	Abuso a criança	-		40h
Valquénidis de Almeida dos Santos	OFICINEIRO DO SCFV	SERVIÇO DE CONVIVÊNCIA E FORTALECIMENTO DE VÍNCULOS – PANDEMIA-OFICINAS VIRTUAIS	ONLINE	06/04/2021	04 HORAS E 30 MINUTOS
Eptacio Brito de Oliveira	OFICINEIRO DO SCFV	SERVIÇO DE CONVIVÊNCIA E FORTALECIMENTO DE VÍNCULOS – PANDEMIA-OFICINAS VIRTUAIS	ONLINE	06/04/2021	04 HORAS E 30 MINUTOS
VALQUENEDIS	OFICINEIRO DO SCFV	SISTEMATIZE-SE SISC	ONLINE	10/03/2021	4 HORAS E 30 MINUTOS
EPITÁCIO	OFICINEIRO DO SCFV	SISTEMATIZE-SE SISC	ONLINE	10/03/2021	4 HORAS E 30 MINUTOS

CONSELHO TUTELAR



**PREFEITURA
DE CARIRA**
FUNDADA EM 1953

SECRETARIA
MUNICIPAL DE
**DESENVOLVIMENTO
SOCIAL**

Edissandra Pereira da Hora	CONSELHEIRO TUITELAR	SIPIA - Sistema de Informação para a Infância e Adolescência)	CARIRA	22/07/2021.	40H
Elizangela Maria dos Santos	CONSELHEIRO TUITELAR	SIPIA - Sistema de Informação para a Infância e Adolescência)	CARIRA	22/07/2021.	40H
Elysmaty Geni Tavares de Almeida	CONSELHEIRO TUITELAR	SIPIA - Sistema de Informação para a Infância e Adolescência)	CARIRA	22/07/2021.	40H
Emanuelle de Jesus Almeida	CONSELHEIRO TUITELAR	SIPIA - Sistema de Informação para a Infância e Adolescência)	CARIRA	22/07/2021.	40H
Maria Viviane dos Santos	CONSELHEIRO TUITELAR	SIPIA - Sistema de Informação para a Infância e Adolescência)	CARIRA	22/07/2021.	40H
Matheus	CONSELHEIRO TUITELAR	SIPIA - Sistema de Informação para a Infância e Adolescência)	CARIRA	22/07/2021.	40H
ELYSMARY GENI TAVARES DE ALMEIDA	CONSELHEIRO TUITELAR	SIMPOSIO NACIONAL DE FORTALECIMENTO DO SISTEMA DE GARANTIA DE DIREITOS HUMANOS DE CRIANÇAS E ADOLES-	ONLINE	06/04/2021	33 HORAS



**PREFEITURA
DE CARIRA**
FUNDADA EM 1953

SECRETARIA
MUNICIPAL DE
**DESENVOLVIMENTO
SOCIAL**

		CENTES			
ELYSMARY GENI TA- VARES DE ALMEIDA	CONSELHEIRO TU- TELAR	II SIMPÓSIO ESTADUAL PARA CONSELHEIROS TUTELARES: LIM- ITES E DESAFIOS DE UM SABER – FAZER PÚBLICO	ARACAJU/ SE	13/07/2021	2 HORAS
ELYSMARY GENI TA- VARES DE ALMEIDA	CONSELHEIRO TU- TELAR	ENCONTRO NORDESTINO DE COORDENADORES E TRABA- LHADORES DA PROTEÇÃO SO- CIAL ESPECIAL E ATORES DA REDE DE GARANTIA DE DIREI- TOS.	ARACAJU/ SE	21/10/2021 A 22/10/2021	20 HORAS
EMANUELLE DE JE- SUS ALMEIDA	CONSELHEIRA TU- TELAR	SIMPÓSIO NACIONAL DE FOR- TALECIMENTOS DO SISTEMA DE GARANTIA DE DIREITOS HUMA- NOS DE CRIANÇAS E ADOLES- CENTES	ON LINE	22 DE MARÇO À 06 DE ABRIL DE 2021	33 HORAS
EMANUELLE DE JE- SUS ALMEIDA	CONSELHEIRA TU- TELAR	SIMPÓSIO NACIONAL DE FOR- TALECIMENTO DO SISTEMA DE GARANTIAS DE DIREITO – PRE- VENÇÃO, ATENDIMENTO, E EN- FRENTAMENTO AO ABUSO E EX- PLORAÇÃO SEXUAL DE CRIAN- ÇAS E ADOLESCENTES	ON LINE	11 À 28 DE MAIO DE 2021	35 HORAS



**PREFEITURA
DE CARIRA**
FUNDADA EM 1953

SECRETARIA
MUNICIPAL DE
**DESENVOLVIMENTO
SOCIAL**

EMANUELLE DE JESUS ALMEIDA	CONSELHEIRA TUTELAR	WEBNÁRIO DA SITUAÇÃO IRREGULAR À PROTEÇÃO INTEGRAL – A IMPORTÂNCIA DA PARTICIPAÇÃO DE CRIANÇAS E ADOLESCENTES NO PROCESSO LEGISLATIVO E NA FORMULAÇÃO DE POLÍTICAS PÚBLICAS	ON LINE	12 DE JULHO DE 2021	08 HORAS
EMANUELLE DE JESUS ALMEIDA	CONSELHEIRA TUTELAR	II SIMPÓSIO ESTADUAL PARA CONSELHEIROS TUTELARES :LIMITES E DESAFIOS DE UM SABER FAZER PÚBLICO	ON LINE	13 DE JULHO DE 2021	02 HORAS
EMANUELLE DE JESUS ALMEIDA	CONSELHEIRA TUTELAR	CURSO DE ABUSO E EXPLORAÇÃO SEXUAL CONTRA CRIANÇAS E ADOLESCENTES	ON LINE	26 À 31 AGOSTO DE 2021	45 HORAS
EMANUELLE DE JESUS ALMEIDA	CONSELHEIRA TUTELAR	CURSO ATUAÇÃO DOS CONSELHOS DOS DIREITOS E CONSELHOS TUTELARES	ON LINE	07 DE ABRIL À 31 DE AGOSTO DE 2021	45 HORAS
EMANUELLE DE JESUS ALMEIDA	CONSELHEIRA TUTELAR	CURSO ESTATUTO DA CRIANÇA E DO ADOLESCENTE -ECA	ON LINE	07 DE ABRIL À 31 DE AGOSTO DE 2021	45 HORAS
EMANUELLE DE JESUS ALMEIDA	CONSELHEIRA TUTELAR	CURSO CONSELHEIROS TUTELARES :IMPORTANTES ATORES NO COMBATE AO TRABALHO IN-	ON LINE	15 DE JUNHO À 04 DE JULHO DE 2021	20 HORAS



**PREFEITURA
DE CARIRA**
FUNDADA EM 1953

SECRETARIA
MUNICIPAL DE
**DESENVOLVIMENTO
SOCIAL**

FANTIL – X EDIÇÃO					
EMANUELLE DE JESUS ALMEIDA	CONSELHEIRA TUTORAR	CURSO DE EXTENSÃO MEDIDAS SOCIOEDUCATIVAS NO MEIO ABERTO NO SUAS	ON LINE	01 DE NOVEMBRO À 20 DE DEZEMBRO	60 HORAS
MARIA VIVIANE DOS SANTOS	CONSELHEIRA TUTORAR	WORKSHOP TIMIMO FUN COM O TEMA “PREVENÇÃO CONTRA O ABUSO SEXUAL INFANTIL	ON LINE	23 À 25 DE JULHO DE 2021	12 HORAS
CASA LAR MÃE CARIRA					
Juscileide dos Santos Bispo	Coordenadora	As Crianças e Adolescentes Enquanto Sujeitos de Direitos	Secretaria Municipal de Desenvolvimento Social	12/04/2021	4 Horas
Maria Renicelma S. Santos	Cuidadora	As Crianças e Adolescentes Enquanto Sujeitos de Direitos		12/04/2021	4 Horas
Gilvanete Alves Costa	Cuidadora	As Crianças e Adolescentes Enquanto Sujeitos de Direitos		12/04/2021	4 Horas
Givaneide Maria da Costa Almeida	Cuidadora	As Crianças e Adolescentes Enquanto Sujeitos de Direitos		12/04/2021	4 Horas
Elizangela	Cuidadora	As Crianças e Adolescentes Enquanto Sujeitos de Direitos		12/04/2021	4 Horas



**PREFEITURA
DE CARIRA**
FUNDADA EM 1953

SECRETARIA
MUNICIPAL DE
**DESENVOLVIMENTO
SOCIAL**

Glady Kelly dos Santos Oliveira	Assistente Social	As Crianças e Adolescentes Enquanto Sujeitos de Direitos		12/04/2021	4 Horas
Juscileide dos Santos Bispo	Coordenadora	Apoio Técnico Serviço de Acolhimento para Crianças e Adolescentes	Monize-Técnica de Referência da Alta Complexidade- SEIAS	23/04/2021	4 Horas
Chrisleide Oliveira Rodrigues da Silva	Psicóloga	Apoio Técnico Serviço de Acolhimento para Crianças e Adolescentes	Monize- Técnica de Referência da Alta Complexidade- SEIAS	23/04/2021	4 Horas
Glady Kelly dos Santos Oliveira	Assistente Social	Apoio Técnico Serviço de Acolhimento para Crianças e Adolescentes	Monize- Técnica de Referência da Alta Complexidade- SEIAS	23/04/2021	4 Horas
Juscileide dos Santos Bispo	Coordenadora	Projeto Prevenir é o Caminho	On-line	22/04/2021 á 20/05/2021	8 horas
Juscileide dos Santos Bispo	Coordenadora	1º Encontro das Mulheres Municipalistas Sergipanas	Aracaju	01/05/2021	8 horas
Chrisleide Oliveira Rodrigues da Silva	Psicóloga	1º Encontro das Mulheres Municipalistas Sergipanas	Aracaju	01/05/2021	8 horas

EQUIPE CREAS



**PREFEITURA
DE CARIRA**
FUNDADA EM 1953

SECRETARIA
MUNICIPAL DE
**DESENVOLVIMENTO
SOCIAL**

Glaydy Kelly dos Santos Oliveira	Assistente Social	Formação do Projeto Crescer sem Violência.		09/2021	04 Horas
Glaydy Kelly dos Santos Oliveira	Assistente Social	Oficina de Planejamento AEPE-TI.		01/07/2021	10 Horas
Glaydy Kelly dos Santos Oliveira	Assistente Social	Oficina de Apoio Técnico para Campanha do 18 de maio.		07/05/2021	06 Horas
Glaydy Kelly dos Santos Oliveira	Assistente Social	Capacitação Remota do Serviço de Medidas SocioEducativas em Meio Aberto		01/06 a 04/06	10 Horas
Glaydy Kelly dos Santos Oliveira	Assistente Social	1º Encontro de Mulheres Municipalistas de Sergipe.			
Thainá da Silva Souza	Educadora Social	1º Encontro de Mulheres Municipalistas de Sergipe.			
Chrisleide de Oliveira Rodrigues	Coordenadora	1º Encontro de Mulheres Municipalistas de Sergipe.			
Glaydy Kelly dos Santos Oliveira	Assistente Social	Encontro Nordestino de Coordenadores e Trabalhadores da Proteção Social Especial e Atores da Rede de Garantia de Direitos.		21/10 a 22/10	40 Horas



**PREFEITURA
DE CARIRA**
FUNDADA EM 1953

SECRETARIA
MUNICIPAL DE
**DESENVOLVIMENTO
SOCIAL**

Leonardo Soares dos Santos	Educadora Social	Encontro Nordestino de Coordenadores e Trabalhadores da Proteção Social Especial e Atores da Rede de Garantia de Direitos.		21/10 a 22/10	40 Horas
Chrisleide de Oliveira Rodrigues	Coordenadora	Encontro Nordestino de Coordenadores e Trabalhadores da Proteção Social Especial e Atores da Rede de Garantia de Direitos.		20/10 a 22/10	40 Horas
GESTÃO					
ANESIA ROCHA AMORIM SOUZA (PALESTRA MAGNA)	ASSESSORA TÉCNICA DA GESTÃO	IX CONFERÊNCIA DE ASSISTÊNCIA SOCIAL DE CARIRA - SE TEMA: "Assistência Social: direito do povo e dever do Estado, com financiamento público para enfrentar as desigualdades e garantir proteção social	CARIRA	20 de agosto de 2021	10 horas
ANESIA ROCHA AMORIM SOUZA	ASSESSORA TÉCNICA DA GESTÃO	ASSISTÊNCIA SOCIAL: O QUE FAZER NO INÍCIO DA GESTÃO	REALIZAÇÃO: CNM QUALIFICA e IPZ	PERÍODO: 29 e 30 de março de 2021	06 horas
ANESIA ROCHA	ASSESSORA TÉCNICA	9º Conferência Municipal de	Carira/SE	20 de agosto	10 Horas



**PREFEITURA
DE CARIRA**
FUNDADA EM 1953

SECRETARIA
MUNICIPAL DE
**DESENVOLVIMENTO
SOCIAL**

AMORIM SOUZA PALESRA MAGNA	CA DA GESTÃO	Assistência Social: "Direito do Povo e Dever do Estado, com financiamento público, para enfrentar as desigualdades e garantir proteção social."		de 2021	
ANESIA ROCHA AMORIM SOUZA PALESTRA MAGNA	ASSESSORA TÉCNICA DA GESTÃO	9º Conferência Municipal de Assistência Social: "Direito do Povo e Dever do Estado, com financiamento público, para enfrentar as desigualdades e garantir proteção social"	Barra do Choça /BA	27 de agosto de 2021	8 Horas
ANESIA ROCHA AMORIM SOUZA	ASSESSORA TÉCNICA DA GESTÃO	Encontro Sergipano de Coordenadores e Trabalhadores do CRAS	Aracaju/SE	23 e 24 de setembro de 2021	20 Horas
ANESIA ROCHA AMORIM SOUZA	ASSESSORA TÉCNICA DA GESTÃO	14º Conferência Estadual de Assistência Social: "Direito do Povo e Dever do Estado, com financiamento público, para enfrentar as desigualdades e garantir proteção social"	On-line	20 e 21 de outubro de 2021	
ANESIA ROCHA AMORIM SOUZA	ASSESSORA TÉCNICA DA GESTÃO	Simpósio Interestadual de Gestores e Trabalhadores do SUAS: "A Importância da Política de Assistência Social e Financia-	Salvador/BA	27, 28 e 29 de outubro de 2021	30 Horas



**PREFEITURA
DE CARIRA**
FUNDADA EM 1953

SECRETARIA
MUNICIPAL DE
**DESENVOLVIMENTO
SOCIAL**

		mento, Execução dos Serviços Sócio-assistencial no Período Pós Pandêmico. ”			
ANESIA ROCHA AMORIM SOUZA	ASSESSORA TÉCNICA DA GESTÃO	Encontro Estadual: Serviço de Proteção em Situações de Calamidades Públicas e de Emergências	Aracaju/SE	19 de novembro de 2021	3 Horas
ANESIA ROCHA AMORIM SOUZA	ASSESSORA TÉCNICA DA GESTÃO	12ª Conferência Nacional de Assistência Social: “Direito do Povo e Dever do Estado, com financiamento público, para enfrentar as desigualdades e garantir proteção social”	On-line	15 a 18 de dezembro de 2021	38 Horas
JACKELINNE MENDONÇA SANTANA MACHADO	JACKELINNE MENDONÇA SANTANA MACHADO	Capacitação do Sistema e-PCF – Módulo Gestor	On- line	19 de março de 2021	4 Horas
JACKELINNE MENDONÇA SANTANA MACHADO	JACKELINNE MENDONÇA SANTANA MACHADO	Assistência Social: o que saber para o início de gestão	On-line	15 de abril de 2021	6 Horas
JACKELINNE MENDONÇA SANTANA MACHADO	JACKELINNE MENDONÇA SANTANA MACHADO	Capacitação para o Guia de Visita Domiciliar Remoto	On- line	30 de abril de 2021	40 Horas



**PREFEITURA
DE CARIRA**
FUNDADA EM 1953

SECRETARIA
MUNICIPAL DE
**DESENVOLVIMENTO
SOCIAL**

JACKELINNE MENDONÇA SANTANA MACHADO	JACKELINNE MENDONÇA SANTANA MACHADO	"Projeto NaMoral – Apresentação do projeto"	On-line	10 de maio de 2021	2 Horas
JACKELINNE MENDONÇA SANTANA MACHADO	JACKELINNE MENDONÇA SANTANA MACHADO	9º Conferência Municipal de Assistência Social: "Direito do Povo e Dever do Estado, com financiamento público, para enfrentar as desigualdades e garantir proteção social."	Carira/SE	20 de agosto de 2021	10 Horas
JACKELINNE MENDONÇA SANTANA MACHADO	JACKELINNE MENDONÇA SANTANA MACHADO	Encontro Sergipano de Coordenadores e Trabalhadores do CRAS	Aracaju/SE	23 e 24 de agosto	20 Horas
JACKELINNE MENDONÇA SANTANA MACHADO	JACKELINNE MENDONÇA SANTANA MACHADO	Simpósio Interestadual de Gestores e Trabalhadores do SUAS: "A Importância da Política de Assistência Social e Financiamento, Execução dos Serviços Sócio-assistencial no Período Pós Pandêmico. "	Salvador/ BA	27, 28 e 29 de outubro	30 Horas
CAIO OLIVEIRA SANTOS	Coordenador Do Cras	ENCONTRO NORDESTINO DE COORDENADORES E TRABALHADORES DA PROTEÇÃO SOCIAL ESPECIAL E ATORES DA REDE DE GARANTIA DE DIREI-	ARACAJU/ SE	21/10/20221 A 22/10/2021	20 HORAS



**PREFEITURA
DE CARIRA**
FUNDADA EM 1953

SECRETARIA
MUNICIPAL DE
**DESENVOLVIMENTO
SOCIAL**

		TOS.			
CAIO OLIVEIRA SANTOS	Coordenador Do Cras	ROTINA DE COMPRAS NOS MUNICÍPIOS(CNM)	ONLINE	23/03/2021	6 horas
CAIO OLIVEIRA SANTOS	Coordenador Do Cras	CAPACITAÇÃO TÉCNICA(ÁGAPE)	CARIRA/SE	19/05/2021	HORAS
PROGRAMA CRIANÇA FELIZ					
Natalia	Assistente Social/Supervisora	Programa Criança Feliz: Planejando as ações	Online	03/02 a 01/05/2021	10 Horas
Natalia	Assistente Social/Supervisora	Curso Básico do Programa Criança Feliz	Online	26/01/a 01/03/2021	20 Horas
Natalia	Assistente Social/Supervisora	Capacitação do sistema e-pcf	Online	22/02 a 26/02/2021	20 Horas
Natalia	Assistente Social/Supervisora	Capacitação do sistema e-pcf	Online	10/05/2021	20 Horas
Natalia	Assistente Social/Supervisora	Capacitação do Guia de visita domiciliar	Online	10/05/2021	40 Horas
Natalia	Assistente Social/Supervisora	Prematuridade na atenção primária à saúde: cuidado compartilhado, educação, saúde e assistência social	Online	06/07/2021	3 Horas



**PREFEITURA
DE CARIRA**
FUNDADA EM 1953

SECRETARIA
MUNICIPAL DE
**DESENVOLVIMENTO
SOCIAL**

Natalia	Assistente Social/ Supervisora	Encontro Sergipano de coordenadores e trabalhadores do CRAS	ARACAJU	23/09 a 24/09/2021	20 Horas
Natalia	Assistente Social/ Supervisora	Seminário Estadual Pela Primeira Infância	online	10 e 11/11/2021	20 Horas
Natalia	Assistente Social/ Supervisora	Jornada Online Primeira Infância	online		20 Horas
Patrícia	Visitadora	Curso Básico do Programa Criança Feliz	Online	26/01 a 01/03/2021	20 Horas
Patrícia	Visitadora	Curso EPPCF – Programação e desenvolvimento infantil e o programa criança feliz	Online	17/02 a 01/05/2021	20 Horas
Patrícia	Visitadora	Curso Planejando a implementação de políticas Públicas de desenvolvimento da primeira infância	Online	30/04 a 01/07/2021	40 Horas
Patrícia	Visitadora	Curso Planejando Ações	Online	30/04 a 01/07/2021	10 Horas
Patrícia	Visitadora	Curso Dialogando com as famílias	Online	29/06 a 11/09/2021	40 Horas
Patrícia	Visitadora	Curso Interações responsivas	Online	03/09 a	25 Horas



**PREFEITURA
DE CARIRA**
FUNDADA EM 1953

SECRETARIA
MUNICIPAL DE
**DESENVOLVIMENTO
SOCIAL**

				01/11/2021	
Patrícia	Visitadora	Capacitação do sistema e-pcf	Online	22/02 a 26/02/2021	20 Horas
Patrícia	Visitadora	Capacitação do sistema e-pcf	Online	12/03/2021	20 Horas
Patrícia	Visitadora	Capacitação para o Guia de Visita Domiciliar	Online	30/04/2021	40 Horas
Patrícia	Visitadora	Jornada Online Primeira Infância	Online		20 Horas
Patrícia	Visitadora	Seminário Estadual Pela Primeira Infância	Online	10 e 11/11/2021	20 Horas
Paula Lorena	Visitadora	Curso Básico do PCF	Online	04/04 a 01/07/2021	20 Horas
Paula Lorena	Visitadora	Curso Programa criança feliz: Dialogando com as famílias	Online	29/06 a 01/09/2021	40 Horas
Paula Lorena	Visitadora	Programa criança feliz: plane- jando ações	Online	29/06 a 01/09/2021	10 Horas
Paula Lorena	Visitadora	Capacitação do GVD	Online	10/05/2021	40 Horas
Paula Lorena	Visitadora	Jornada online primeira infância	Online		20 Horas



**PREFEITURA
DE CARIRA**
FUNDADA EM 1953

SECRETARIA
MUNICIPAL DE
**DESENVOLVIMENTO
SOCIAL**

Paula Lorena	Visitadora	Seminário Estadual Pela primeira infância	Online	10 e 11/11/2021	20 Horas
Andreia	Visitadora	Capacitação do GVD	Online	30/04/2021	40 Horas
Maria Eduarda	Visitadora	Curso I EPPCF – A promoção do Desenvolvimento Infantil	Online	01/01 a 01/03/2022	20 Horas
Maria Eduarda	Visitadora	Interações responsivas	Online	01/01 a 01/03/2022	25 Horas
Maria Eduarda	Visitadora	Capacitação para o Guia de Visita Domiciliar	Online	10/05/2021	40 Horas
Maria Eduarda	Visitadora	Curso de Introdução à avaliação de Impacto Para Programas Sociais	Online	28/02 a 01/05/2021	40 Horas
Maria Eduarda	Visitadora	Prematuridade na atenção primária à saúde: Cuidado compartilhado – Educação, Saúde e Assistência Social	Online	06/07/2021	3 Horas
Maria Eduarda	Visitadora	Seminário Estadual pela Primeira Infância	Online	10 e 11/11/2021	20 Horas
Eptácio	Visitadora	Planejamento e implementação de Políticas Públicas no desenvolvimento da Primeira	Online	09/09 a 01/08/2021	40 Horas



**PREFEITURA
DE CARIRA**
FUNDADA EM 1953

SECRETARIA
MUNICIPAL DE
**DESENVOLVIMENTO
SOCIAL**

		Infância			
Eptácio	Visitadora	Curso Básico do Programa Criança Feliz	Online	26/01 a 01/03/2021	20 Horas
Eptácio	Visitadora	Capacitação do Guia de Visita Domiciliar	Online	30/04/2021	40 Horas
CONTROLE SOCIAL					
O CMAS e Adeline	SECRETÁRIA EXECUTIVA	Atuação dos Conselhos de Assistência Social na Análise do Plano de Ação e das Prestações de Contas		23/11/2021	
	SECRETÁRIA EXECUTIVA	IX CONFERÊNCIA DE ASSISTÊNCIA SOCIAL DE CARIRA - SE TEMA: "Assistência Social: direito do povo e dever do Estado, com financiamento público para enfrentar as desigualdades e garantir proteção social	CARIRA	20 de agosto de 2021	10 horas
TODOS OS COLABORADORES DA SECRETARIA DE DESENVOLVIMENTO SOCIAL, CMAS E SECRETÁRIA		IX CONFERÊNCIA DE ASSISTÊNCIA SOCIAL DE CARIRA - SE TEMA: "Assistência Social: direito do povo e dever do Estado, com financiamento público	CARIRA	20 de agosto de 2021	10 horas



**PREFEITURA
DE CARIRA**
FUNDADA EM 1953

SECRETARIA
MUNICIPAL DE
**DESENVOLVIMENTO
SOCIAL**

**EXECUTIVA DOS
CONSELHOS PARTI-
CIPARAM DO EVEN-
TO**

para enfrentar as desigualda-
des e garantir proteção social



**PREFEITURA
DE CARIRA**

FUNDADA EM 1953

SECRETARIA
MUNICIPAL DE
**DESENVOLVIMENTO
SOCIAL**

CONCLUSÃO

O Relatório de Gestão é um Instrumento precioso de avaliação que possibilita o aperfeiçoamento contínuo da gestão participativa e das ações e serviços prestados, oferecendo subsídios para uma melhor execução da política, servindo também de ferramenta para a participação, controle social e auditoria.

As ações aqui descritas representam uma lógica de compromisso da Política de Assistência Social, na construção de uma sociedade cada dia mais solidária e com qualidade de vida.

Infelizmente ainda não resolvemos a questão social em Carira, até porque, assim como no resto do país, ela requer intervenções de várias ordens, principalmente de caráter econômico, não sendo possível encará-la isoladamente. Mas, pode-se afirmar que, após um ano de trabalho, muito esforço foi empreendido no sentido de ofertar a população em situação de vulnerabilidade social, programas, projetos e serviços que estejam em consonância com os princípios do Sistema Único de Assistência Social – SUAS, contribuindo, de alguma forma, para o reconhecimento da **Assistência Social** enquanto política pública.

Somente nesta perspectiva, tendo compromisso político, postura ética e, indispensavelmente, conhecimento técnico, será viável superar os desafios em favor da efetivação dos direitos socioassistenciais.

Enfrentamos muitas situações angustiantes, sem soluções imediatas, mas procuramos sempre enfrentá-las com equilíbrio visando sempre à qualidade no atendimento e nesse ano com um mais um entrave com o **COVID19**.

O nosso trabalho estabeleceu parcerias estratégicas, reconhecendo a importância de estar articulado com a Rede de Serviços, sempre numa relação de interdependência e complementaridade.

A metodologia de trabalho da Gestão Social precisa ter claro os indicadores sociais que mensuram as ações, o planejamento e a avaliação. Assim, a metodologia ganha centralidade para medir eficiência, eficácia e efetividade dos resultados.



**PREFEITURA
DE CARIRA**

FUNDADA EM 1953

SECRETARIA
MUNICIPAL DE
**DESENVOLVIMENTO
SOCIAL**

Houve avanços na construção de referenciais de indicadores sociais e pretende-se criar um sistema de monitoramento e avaliação que permita o aprofundamento da análise operacional das Políticas Públicas.

Foi possível analisar quantitativa e qualitativamente que as ações desenvolvidas no âmbito da Política de Assistência Social, no ano de 2021, em Carira, mais uma vez avançaram na consolidação do SUAS e, ao mesmo tempo, contribuíram para uma melhor concepção da assistência social enquanto política pública e possibilitando agregar a cada ano novos instrumentais que buscam qualificar os resultados para o atendimento ao usuário.

Tudo isto é fruto do trabalho coletivo realizado por toda a equipe da atual gestão.

Dentro desta perspectiva, este constructo proporcionou uma descrição sistemática das ações, projetos, atividades e intervenções realizadas pela equipe técnica deste equipamento socioassistencial, unidade Viver Melhor, do município de Carira -SE, no exercício de 2021.

Entre tantas dificuldades e desafios encontrados cotidianamente no fazer profissional, a equipe do **CRAS**, obteve êxito nas atividades desempenhadas, pois em um contexto com diversas limitações de acesso e relacionamento com os usuários, conseguimos identificar situações e usuários em situação de vulnerabilidade.

Apesar do território de abrangência ser amplo, visto a existência de apenas uma unidade de CRAS na cidade, a equipe conseguiu atender com qualidade as famílias do território. E tal afirmativa, poderá ser confirmada com a participação gradual, do quantitativo de famílias que vem participando das atividades desenvolvidas.

Considerando que a **Casa Lar “Mãe Carira”** atua em contextos múltiplos, nas camadas sociais de Alta Complexidade mais variadas, com crianças e adolescentes dos diversos grupos etários, tem o desafio de desdobrar-se nesta rede ampla e matizada, de modo que, lidar com o outro é pensar criticamente no ser humano, sua história e seus processos vitais que assim lhe tornam – SER –, pensar o outro, sua alteridade, compreender suas vivências, legitimar o trabalho a ser realizado, trabalho este, que tratará diretamente com condições e circunstâncias que provocaram, de alguma forma, rupturas e afetos diminuidores da potência de agir. No entanto concluímos que o trabalho foi atuante e efetivo.



**PREFEITURA
DE CARIRA**

FUNDADA EM 1953

SECRETARIA
MUNICIPAL DE
**DESENVOLVIMENTO
SOCIAL**

As atividades desenvolvidas durante o ano de 2021 foram bem aproveitadas pelos usuários o que contribuiu significativamente para a aprendizagem e convívio social.

O Serviço de Convivência e Fortalecimento de Vínculos, através de uma intervenção social planejada criou situações desafiadoras, estimulando e orientando os usuários na construção e reconstrução de suas histórias e vivências individuais, coletivas e familiares.

Todas as atividades foram pensadas buscando a construção do conhecimento de uma maneira significativa e prazerosa refletindo a vida familiar e social.

Considerando o contexto pandêmico que acometeu no ano em tela, nota-se que **o PCF** conseguiu em grande parte seguir atuante com seus dois pilares que são as visitas domiciliares e a intersetorialidade, prezando pelo bem estar comum, as atividades foram realizadas de forma híbrida, conseguindo assim atingir mais de 80% da meta durante o referido ano.

Sendo assim conclui-se que o Programa tem conseguido cumprir seu papel apesar de todos os enfrentamentos de questões sociais em caráter emergencial pelo fato de ter uma pandemia circulando, mantendo o vínculo com as famílias e intervindo quando necessário em busca de dar uma atenção especial a estas.

Tendo em vista o amplo público atendido pelo **CREAS**, com faixa etária diversificada, com múltiplos contextos, mostra-se a necessidade de aprimoramento e registro das atividades, para melhor atender a diferença, o outro naquilo que ele tem de singular. Há sempre de se ter em mente que as pessoas que passam e são acompanhadas pelo CREAS, são bem mais que papéis e prontuários que se enquadram em determinado protocolo, são vidas que passam e são acompanhadas em suas singularidades, potencialidades e complexidades. Assim, como a atuação da Assistência Social é realizada com o intuito de promover ações, objetivando proteger as famílias e os indivíduos que tenham seus direitos violados, realizando um trabalho de acordo com as determinações da Política Nacional de Assistência social e o SUAS, é preciso que o CREAS leve em conta a dimensão alteritária, tomando o sujeito para além da violência que lhe aconteceu, mas também como sujeito político e de direitos. Este foi o intuito que estava como pano de fundo nas campanhas realizadas ao longo de 2021. Nessa quadratura, buscou-se as potencialidades das pessoas na afirmação da sua dignidade. Não obstante os desafios que se impõem para os serviços ofertados no CREAS, conclui-se



**PREFEITURA
DE CARIRA**

FUNDADA EM 1953

SECRETARIA
MUNICIPAL DE
**DESENVOLVIMENTO
SOCIAL**

que houve um trabalho de retomada do papel do CREAS e avanços na assistência prestada.

No tocante ao CADASTRO ÚNICO e Programas de transferência de renda, partir do planejamento foi necessário para sistematizar os serviços ofertados, possibilitando agregar novas conhecimentos. O programa atende mais de 11 milhões de famílias em todos os municípios brasileiros. Vários estudos mostram que o Programa já apresenta resultados importantes: o Programa Bolsa Família contribuiu de forma significativa para a redução da extrema pobreza e da desigualdade, a promoção do acesso à rede de serviços públicos, em especial, de saúde, educação e assistência social; o combate a fome e promoção da segurança alimentar e nutricional; o estímulo à emancipação sustentada das famílias que vivem em situação de pobreza e extrema pobreza e o combate a pobreza com a **transferência de renda**, as condicionalidades e programas complementares constituem seus três principais eixos de atuação.

O apoio do Estado com os programas de segurança alimentar como o PAA e os programas de transferência de renda, CMAIS INCLUSÃO e CMAIS PELA INFÂNCIA complementaram e mitigaram as questões sociais que se agravaram diante do COVID.

Durante o ano de 2021 pode-se afirmar que graças ao empenho e compromisso de toda a equipe, está sendo possível mudar a cara da Assistência Social no Município.

"A gestão social tem o compromisso, com a sociedade e com os cidadãos de assegurar por meio das políticas e programas públicos o acesso efetivo aos bens, serviços e riquezas societárias, por isso mesmo precisa ser estratégica e consequente" (Carvalho, MC.1999).

A proposta da Secretaria de Assistência Social tem como compromisso a intervenção estratégica com metodologia de Ação Comunitária, focada na Intersetorialidade, na Articulação em Rede e na Participação Popular.

Reconhecer a Cidadania implica em adotar programas e estratégias de ações voltadas ao fortalecimento emancipatório, ou seja, empoderamento das pessoas, autonomia de grupos e populações-alvo das ações públicas.



**PREFEITURA
DE CARIRA**
FUNDADA EM 1953

SECRETARIA
MUNICIPAL DE
**DESENVOLVIMENTO
SOCIAL**

Sabemos que estamos em um caminho de permanente amadurecimento, pois acreditamos que as estratégias de atuação são o resultado de um amplo processo de trocas de idéias, participação e colaboração. Desta forma, compreendemos que este relatório é a maneira pelo qual interpretamos as ações desenvolvidas até o momento.



**PREFEITURA
DE CARIRA**
FUNDADA EM 1953

SECRETARIA
MUNICIPAL DE
**DESENVOLVIMENTO
SOCIAL**

REFERÊNCIAS BIBLIOGRÁFICAS

BRASIL, Lei Orgânica da Assistência Social, Brasília: 1994

BRASIL, Estatuto da Criança e do Adolescente, Brasília: 1990.

Brasil, Conselho Nacional de Assistência Social. Orientações para as Conferências Municipais de Assistência Social: passo a passo. Informe CNAS no. 003/2009. Brasília. 2009;

BRASIL, Guia de políticas e programas do Ministério do Desenvolvimento Social e combate à fome – MDS, Brasília: 2008;

BRASIL, Tipificação Nacional dos Serviços Socioassistenciais. Texto da Resolução nº 109 de 11 novembro de 2009. Diário oficial da união: 2009

MINISTÉRIO DO DESENVOLVIMENTO SOCIAL E COMBATE À FOME – MDS. Política Nacional de Assistência Social – PNAS/2004. Brasília, 2004.

MINISTÉRIO DO DESENVOLVIMENTO SOCIAL E COMBATE À FOME – MDS. Norma Operacional Básica – NOB/SUAS. Brasília, 2005.



**PREFEITURA
DE CARIRA**
FUNDADA EM 1953

SECRETARIA
MUNICIPAL DE
**DESENVOLVIMENTO
SOCIAL**

ANEXOS



**PREFEITURA
DE CARIRA**
FUNDADA EM 1953

SECRETARIA
MUNICIPAL DE
**DESENVOLVIMENTO
SOCIAL**

Registro dos resultados dos Grupos de Trabalho na IX Conferência Municipal de Assistência Social de Carira :

EIXO 1 – A proteção social não-contributiva e o princípio da equidade como paradigma para a gestão dos direitos socioassistenciais no enfrentamento das desigualdades

Nº	PRIORIDADES PARA O MUNICÍPIO
01	Intensificar os meios de proteção social e acompanhamentos familiares no intuito de universalizar o acesso ao BPC, promovendo espaços de diálogos intersetorial (escola, PSF, assistência e etc.) para garantir a articulação dos serviços socioassistenciais e das demais políticas públicas, possibilitando a participação do usuário;
02	Maior divulgação dos serviços socioassistenciais ofertados pelos equipamentos da Política de Assistência Social através de ações continuadas, nos espaços intersetoriais do município, auxiliando em vários instrumentais de comunicação;
PRIORIDADES PARA O ESTADO	
01	Disponibilização de parcerias contínuas com entidades estatais, para garantir o acesso de vulneráveis à cursos profissionalizantes para assim, descobrir potencialidades dos usuários, que os levem a autonomia financeira, visando a emancipação do indivíduo;
PRIORIDADE PARA UNIÃO	
01	Flexibilidade nas condicionalidades do acesso ao BPC, considerando as informações advinda do acompanhamento familiar, desenvolvidas pelos equipamentos socioassistenciais do Município, como fator preponderante para análise das particularidades sociais do sujeito; além de assegurar a vinculação do BPC ao salário mínimo e garantir um acréscimo de 50% no BPC, quando o cuidador/familiar for exclusivo e não tiver renda.



**PREFEITURA
DE CARIRA**
FUNDADA EM 1953

SECRETARIA
MUNICIPAL DE
**DESENVOLVIMENTO
SOCIAL**

EIXO 2 – Financiamento e orçamento como instrumento para uma gestão de compromissos e corresponsabilidades dos entes federativos para a garantia dos direitos socioassistenciais.

Nº	PRIORIDADES PARA O MUNICÍPIO
01	Destinar do Orçamento Municipal 7% para a Política de Assistência Social para 2022 e 1% gradativo nos anos posteriores até atingir 10% do orçamento, definindo um percentual mínimo de financiamento para a Política de Assistência Social;
02	Incentivar a cobrança de impostos para aumentar a arrecadação e as receitas municipais, com intuito de melhor cofinanciar as políticas públicas;
PRIORIDADE PARA O ESTADO	
01	Cofinanciamento regular e automático para os serviços socioassistenciais de proteção social básica, proteção social de média e alta complexidade, incluindo cofinanciamento para os benefícios eventuais;
PRIORIDADE PARA UNIÃO	
01	Garantir a retomada do orçamento, regularização e atualização dos valores repassados para o cofinanciamento dos serviços socioassistenciais e instituir percentual fixo para o cofinanciamento da Assistência Social em 10%.

EIXO 3 – Controle social: o lugar da sociedade civil no SUAS e a importância da participação dos usuários.

Nº	PROPOSTAS PARA O MUNICÍPIO
01	Criar mecanismos e agendas sistemáticas para a realização de audiências públicas com o objetivo de ampliar a participação popular em espaços alternativos de controle social, para a fiscalização e a construção do Sistema Único de Assistência Social, possibilitando que a



	sociedade seja protagonista da construção desta política. No âmbito dos serviços prestados, em CRAS e CREAS, estímulo para a organização de assembleias mensais, nos quais os usuários desses equipamentos possam ser protagonistas e avaliem os serviços;
02	Criar e manter em funcionamento os demais conselhos ligados a política de Assistência Social, como Conselho Municipal da Pessoa com Deficiência, Conselho Municipal do Idoso, Conselho Municipal dos Direitos Mulher, Conselho Municipal da Juventude. Também fortalecer o funcionamento das associações comunitárias, interligando os líderes comunitários;
PROPOSTA PARA O ESTADO	
01	Promover capacitação continuada para conselheiros de assistência social, secretários executivos dos conselhos, integrantes dos fóruns da Assistência Social, gestores, trabalhadores, entidades de Assistência Social e usuários, cofinanciada pelas três esferas de governo, como forma de viabilizar o empoderamento destes atores no exercício da participação e do controle social e permitir a troca de experiências na execução da política de assistência social;
PROPOSTA PARA UNIÃO	
01	Garantir recursos para uma educação permanente e capacitações continuadas para os Conselheiros Municipais, Estaduais e Nacionais de Assistência Social, bem como aos fóruns instituídos, a fim de qualificar a participação social na construção do Sistema Único de Assistência Social no Brasil, com agendas descentralizadas que possibilitem a participação de forma efetiva.

EIXO 4 – Gestão e acesso às seguranças socioassistenciais e a articulação entre serviços, benefícios e transferência de renda como garantias de direitos socioassistenciais e proteção social.

Nº	PROPOSTAS PARA O MUNICÍPIO
-----------	-----------------------------------



**PREFEITURA
DE CARIRA**
FUNDADA EM 1953

SECRETARIA
MUNICIPAL DE
**DESENVOLVIMENTO
SOCIAL**

01	Efetivar a implantação e a implementação das ações de vigilância socioassistencial possibilitando um melhor planejamento das ações de proteção social básica e proteção social especial com foco na efetivação e garantia de direitos dos usuários do SUAS, considerando suas realidades regionais, fomentando a elaboração de um diagnóstico socioassistencial, incluindo o mapeamento da rede;
02	Expansão do Serviços de Convivência e Fortalecimento de Vínculos - (SCFV) nos povoados: Bonfim, Altos Verdes, Massaranduba, Descoberto, Manuel Martins e Contendas do Centro de Referência de Assistência Social CRAS);
PROPOSTA PARA O ESTADO	
01	Ampliar e fortalecer os Projetos Estaduais com foco na segurança alimentar, qualificação profissional e geração de renda;
PROPOSTA PARA UNIÃO	
01	Garantir apoio técnico e financeiro aos municípios para implementação da vigilância socioassistencial, assegurando que os trabalhadores no exercício dessa função tenham assegurados espaços de educação permanente que os qualifiquem de forma contínua.

EIXO 5 – Atuação do SUAS em Situações de Calamidade Pública e Emergências.

Nº	PROPOSTAS PARA O MUNICÍPIO
01	Regulamentar o Sistema Único de Assistência Social (SUAS) enquanto Lei Municipal, inserindo artigos sobre situações de calamidade pública e emergência; elucidando um inciso, para a criação de uma poupança orçamentária municipal para intervenção de maneira ágil em meio a situações adversas, favorecendo assim meios para a ampliação dos benefícios eventuais, enquanto aguardamos os recursos estaduais e federais;
02	Criação de comitê municipal intersetorial com desenvolvimento de atividades contínuas, para situações de enfrentamento de



**PREFEITURA
DE CARIRA**
FUNDADA EM 1953

SECRETARIA
MUNICIPAL DE
**DESENVOLVIMENTO
SOCIAL**

	emergências e calamidades públicas, com encontros mensais para capacitações continuadas e elaboração de planejamento de ações preventivas, imediatas e superativas;
	PROPOSTA PARA ESTADO
01	Cofinanciamento específico para a criação de espaços públicos e suas respectivas manutenções, bem como concessão de recursos específicos para a concessão de benefícios eventuais, com o acolhimento de público amplo, que efetivem os fluxos de atendimentos essenciais;
	PROPOSTA PARA UNIÃO
01	Investimento em pesquisas e estudos científicos, que venham subsidiar a construção dos diagnósticos, viabilizando a identificação de possíveis riscos de acidentes naturais, tecnológicos, humanos e sociais; para assim direcionarem a elaboração de projetos federais específicos, que venham viabilizarem a geração de renda, como meio de superação do agravamento ocasionados pelas emergências e calamidades públicas.



ASSISTÊNCIA SOCIAL PROMOVE BUSCA ATIVA PARA EFETIVAR DIREITOS E FORTALECER VÍNCULOS



ASSISTÊNCIA SOCIAL PROMOVE BUSCA ATIVA PARA EFETIVAR DIREITOS E FORTALECER VÍNCULOS



Janeiro Branco

Quem cuida da **mente**, cuida da **vida**



Janeiro Branco

Quem cuida da **mente**, cuida da **vida**

8 DE MARÇO DIA DA MULHER



Formação da equipe do CREAS

REGISTROS DA CAMPANHA MAIO LARANJA

Campanha Nacional de Combate ao Abuso e Exploração Sexual contra Crianças e Adolescentes

CRONOGRAMA DE ATIVIDADES

15/05/21 •
08:00 - Entrevista na **Rádio Educadora de Frei Paulo** para sensibilização da comunidade com a equipe técnica do **CREAS**.

17/05/21 •
09:00 - **Adesivação** na entrada da cidade.
14:00 - **Adesivação** nos pontos comerciais da cidade;

18/05/21 •
08:00 - **Buzinação** pelas principais ruas da cidade;
12:00 - Live com orientações imprescindíveis de **combate ao abuso sexual**;

 **PREFEITURA DE CARIRA**
FUNDADA EM 1927

SECRETARIA MUNICIPAL DE DESENVOLVIMENTO SOCIAL



ENFRENTAMENTO A VIOLÊNCIA SEXUAL CONTRA CRIANÇAS E ADOLESCENTES



**BUZINAÇÃO PELAS
RUAS DA CIDADE**

*Mais uma ação da Campanha Nacional de Combate ao
Abuso e Exploração Sexual contra Crianças e Adolescentes.*

 **PREFEITURA
DE CARIRA**
FUNDADA EM 1953

**SECRETARIA
MUNICIPAL DE
DESENVOLVIMENTO
SOCIAL**

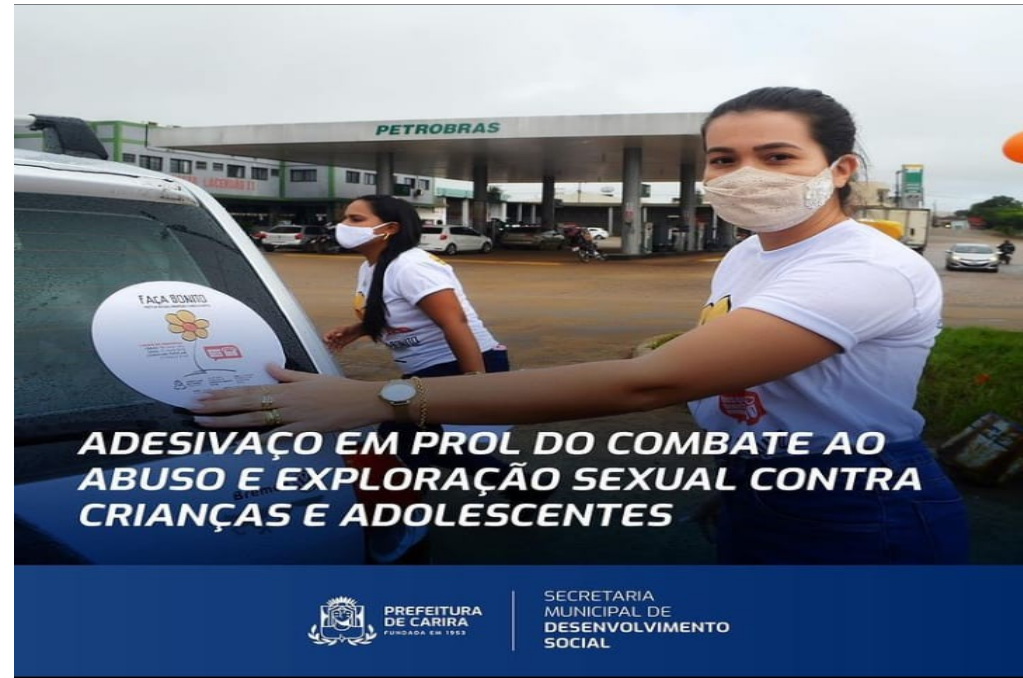

LEMBRANÇINHA ALUSIVA AO DIA DAS MÃES





20 de maio vídeo o que é o CREAS



20 de maio vídeo o que é o CREAS

REGISTROS DA CAMPANHA PELA ERRADICAÇÃO DO TRABALHO INFANTIL - PETI

**SE TEM MUITA PRESSÃO,
NÃO DESENVOLVE A SEMENTE,
É A MESMA COISA COM A GENTE.**

**PRECISAMOS AGIR AGORA PARA
ACABAR COM O TRABALHO INFANTIL!**

12 DE JUNHO
do Trabalho Infantil

SECRETARIA MUNICIPAL DE DESENVOLVIMENTO SOCIAL

CRAS - CENTRO DE REFERENCIA EM ASSISTENCIA SOCIAL

CREAS - CENTRO DE REFERENCIA ESPECIALIZADO DE ASSISTENCIA SOCIAL

CMDCA

Fepeti-SE

DENUNCIE!
DISQUE 100

**É MUITO TRISTE, MUITO CEDO,
É MUITO COVARDE CORTAR
INFÂNCIAS PELA METADE.**

**PRECISAMOS AGIR AGORA PARA
ACABAR COM O TRABALHO INFANTIL!**

12 DE JUNHO
do Trabalho Infantil

SECRETARIA MUNICIPAL DE DESENVOLVIMENTO SOCIAL

CRAS - CENTRO DE REFERENCIA EM ASSISTENCIA SOCIAL

CREAS - CENTRO DE REFERENCIA ESPECIALIZADO DE ASSISTENCIA SOCIAL

CMDCA

Fepeti-SE

DENUNCIE!
DISQUE 100

**DIGNIDADE É DIGNIDADE,
NÃO SE NEGOCIA.**

**PRECISAMOS AGIR AGORA PARA
ACABAR COM O TRABALHO INFANTIL!**

12 DE JUNHO
do Trabalho Infantil

SECRETARIA MUNICIPAL DE DESENVOLVIMENTO SOCIAL

CRAS - CENTRO DE REFERENCIA EM ASSISTENCIA SOCIAL

CREAS - CENTRO DE REFERENCIA ESPECIALIZADO DE ASSISTENCIA SOCIAL

CMDCA

Fepeti-SE

DENUNCIE!
DISQUE 100



**CAMPAÑA DE CONSCIENTIZAÇÃO
CONTRA O TRABALHO INFANTIL NA
FEIRA LIVRE DA ÚLTIMA SEGUNDA-FEIRA**



SECRETARIA
MUNICIPAL DE
DESENVOLVIMENTO
SOCIAL



**CAMPANHA DE CONSCIENTIZAÇÃO
CONTRA O TRABALHO INFANTIL NA
FEIRA LIVRE DA ÚLTIMA SEGUNDA-FEIRA**



SECRETARIA
MUNICIPAL DE
DESENVOLVIMENTO
SOCIAL

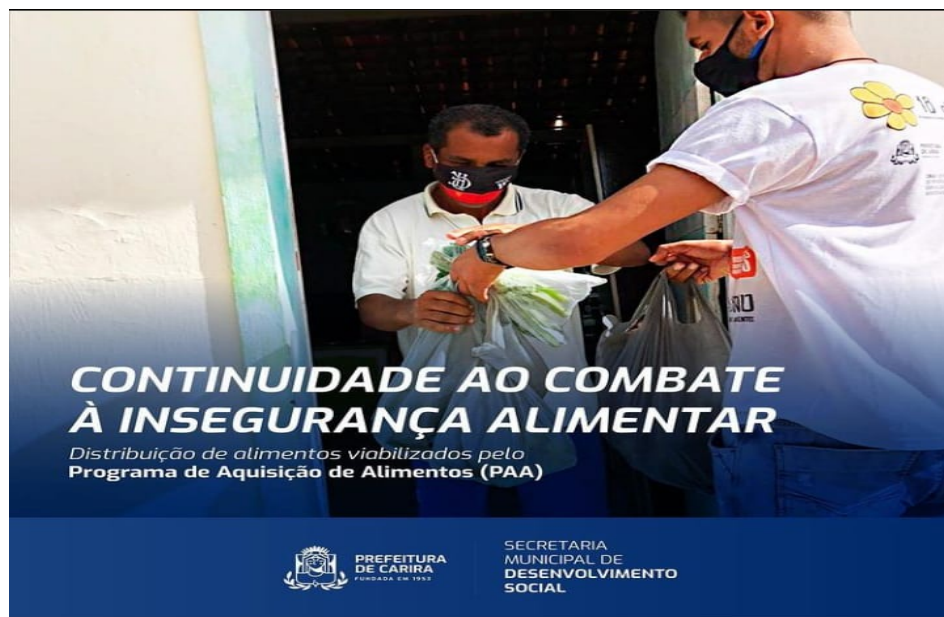

Entrega de alimentos do PAA aos beneficiários do CREAS

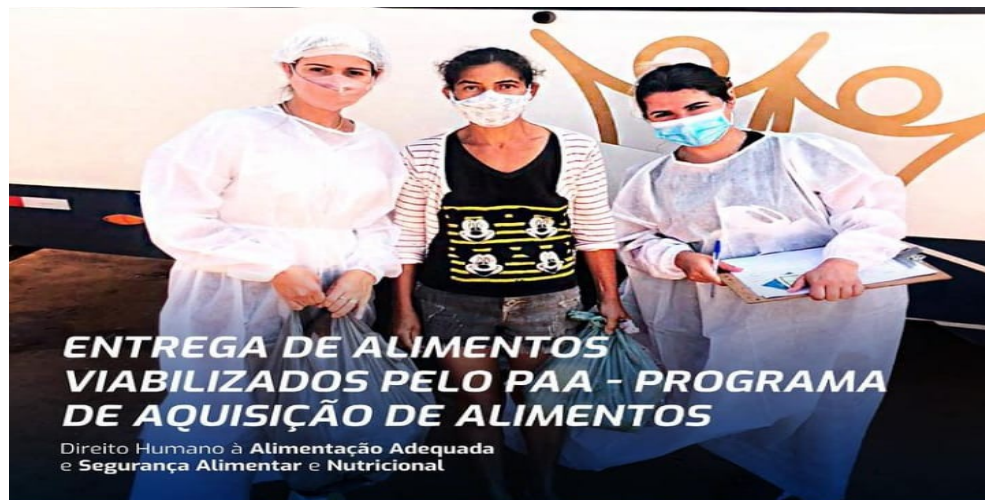

SECRETARIA
MUNICIPAL DE
DESENVOLVIMENTO
SOCIAL



Entrega de alimentos do PAA nos povoados

REGISTROS DA CAMPANHA AGOSTO LILÁS – CONSCIENTIZAÇÃO CONTRA A VIOLÊNCIA DOMÉSTICA





REGISTROS DO CONTROLE SOCIAL

O CMAS participou de uma capacitação dia 23/11/2021, com o tema Atuação dos Conselhos de Assistência Social na Análise do Plano de Ação e das Prestações de Contas



Capacitação de 21 de outubro 2021

Capacitação dos Conselheiros Tutelares com o SIPIA. Realizado dia 22/07/2021.



ELEIÇÃO DOS DELEGADOS



EIXO 02



HINO NACIONAL



EIXO 3





REUNIÕES DO CONSELHO MUNICIPAL DE ASSISTÊNCIA SOCIAL





REUNIÕES DO CONSELHO MUNICIPAL DOS DIREITOS DA CRIANÇA E DO ADOLESCENTE





Natal Encantado da Assistência Social









OUTUBRO ROSA 

Secretaria de Desenvolvimento Social
promove ação de **Outubro Rosa** para mulheres
assistidas pelos programas sociais





SECRETARIA DE DESENVOLVIMENTO SOCIAL PROMOVE DIA DE LAZER AO GRUPO DA TERCEIRA IDADE



SECRETARIA DE DESENVOLVIMENTO SOCIAL PROMOVE DIA DE LAZER AO GRUPO DA TERCEIRA IDADE



SECRETARIA DE DESENVOLVIMENTO SOCIAL PROMOVE DIA DE LAZER AO GRUPO DA TERCEIRA IDADE



SECRETARIA DE DESENVOLVIMENTO SOCIAL PROMOVE DIA DE LAZER AO GRUPO DA TERCEIRA IDADE













REGISTROS DAS ATIVIDADES DO SERVIÇO DE CONVIVÊNCIA E FORTALECIMENTO DE VÍNCULOS















