



> 5-2-1955 <

ESTADO DE SERGIPE

PREFEITURA MUNICIPAL DE GRACCHO CARDOSO

Av. Getúlio Vargas, nº 58 - Centro - CEP 49.860-000 - Graccho Cardoso - Sergipe CNPJ: 13.112.875/0001-27

LDO/2022

LEI MUNICIPAL Nº 308/2021
De 10 de dezembro de 2021

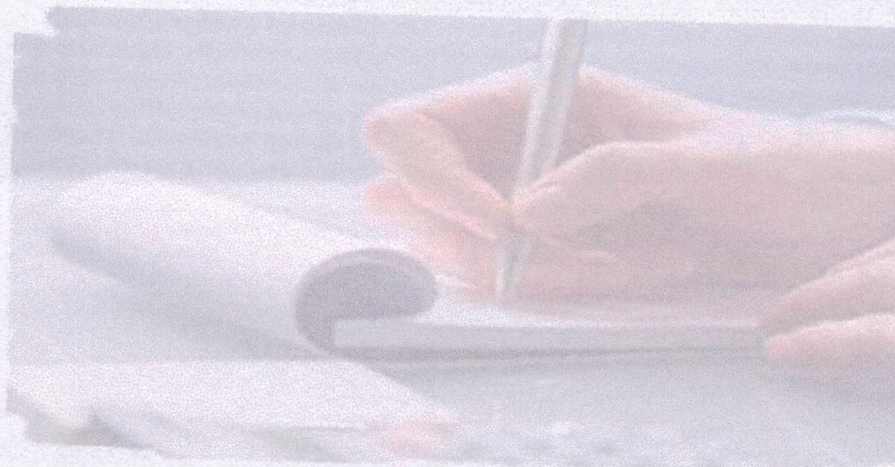

ESTADO DE SERGIPE

PREFEITURA MUNICIPAL DE GRACCHO CARDOSO

ADM: JOSÉ ARAKEM ARAGÃO



> 5-2-1955 <



ESTADO DE SERGIPE

PREFEITURA MUNICIPAL DE GRACCHO CARDOSO

Av. Getúlio Vargas, nº 58 - Centro - CEP 49.860-000 - Graccho Cardoso - Sergipe CNPJ: 13.112.875/0001-27

LEI MUNICIPAL Nº 308/2021 De 10 de dezembro de 2021

Dispõe sobre as Diretrizes Orçamentárias para a elaboração da Lei Orçamentária para o exercício de 2022 e dá providências correlatas.

O PREFEITO MUNICIPAL DE GRACCHO CARDOSO, ESTADO DE SERGIPE:

Faço saber que a Câmara Municipal de Vereadores aprovou e eu sanciono a seguinte Lei:

CAPÍTULO I DAS DISPOSIÇÕES PRELIMINARES

Art. 1º. Em cumprimento ao disposto no art. 165, §2º, da Constituição Federal e, em conformidade com as normas estabelecidas na Constituição Estadual, Lei Orgânica Municipal e Lei Complementar nº 101, de 04 de maio de 2000, a presente Lei fixa as Diretrizes para a elaboração e a execução da Lei Orçamentária do Município de Graccho Cardoso, para o exercício de 2022, compreendendo:

- I - as prioridades e metas da Administração Pública Municipal;
- II - a estrutura e organização dos Orçamentos;
- III - as diretrizes para alterações decorrentes da execução orçamentária;
- IV - as diretrizes para alterações na legislação tributária;
- V - as diretrizes para limitação de empenhos;
- VI - as diretrizes para programação financeira e cronograma de desembolso;
- VII - as diretrizes para despesas com pessoal e encargos sociais;
- VIII - as diretrizes para despesas de caráter continuado;
- IX - as diretrizes para dívida pública;
- IX - as diretrizes para acesso a informação e a transparência pública;



ESTADO DE SERGIPE

PREFEITURA MUNICIPAL DE GRACCHO CARDOSO

Av. Getúlio Vargas, nº 58 - Centro - CEP 49.860-000 - Graccho Cardoso - Sergipe CNPJ: 13.112.875/0001-27

CAPÍTULO II

DAS PRIORIDADES E METAS DA ADMINISTRAÇÃO PÚBLICA MUNICIPAL

Art. 2º. As ações prioritárias e metas da Administração Pública Municipal para o exercício de 2022, serão definidas a partir dos programas e ações constantes no Plano Plurianual do Município referente ao quadriênio 2022-2025.

§1º. A destinação de recursos do orçamento para cada Unidade Orçamentária, dos órgãos da Administração Municipal, deverá atender às seguintes prioridades gerais:

I - melhoria da qualidade da Educação Básica e dos indicadores educacionais, com ênfase no acesso, na permanência, na alfabetização de crianças, jovens e adultos, na melhoria do fluxo escolar e da aprendizagem de todos os estudantes;

II - identificar e promover o desenvolvimento das potencialidades agropecuárias do município, incentivando e valorizando o pequeno agricultor;

III - modernizar a gestão pública, priorizando a inovação tecnológica, a melhoria dos processos e a qualificação e assistência aos servidores;

IV - incentivar o controle social, com ampliação dos mecanismos de transparência e criando meios que facilitem a participação popular;

V - promover o equilíbrio das contas públicas com equidade, por meio da melhoria e maturidade da gestão fiscal, com ênfase no incremento da arrecadação e austeridade do gasto;

VI - promover o fortalecimento do Sistema Único de Assistência Social – SUAS, essencial para a inclusão dos mais vulneráveis;

VII - ampliar a rede física e de pessoal do Sistema Único de Saúde – SUS, aumentando a oferta de especialidades médicas e de medicamentos para as unidades de saúde;

VIII - implantar políticas voltadas para a cultura, o esporte, o lazer e a juventude, apoiando e valorizando os artistas locais;

§2º. As prioridades elencadas acima terão precedência na alocação dos recursos no Projeto e na Lei Orçamentária de 2022, não se constituindo, todavia, em limite à programação da despesa.

§3º. Os valores constantes nos Anexos desta Lei possuem caráter indicativo e não normativo, podendo quando da elaboração do projeto de lei orçamentária para o exercício



ESTADO DE SERGIPE

PREFEITURA MUNICIPAL DE GRACCHO CARDOSO

Av. Getúlio Vargas, nº 58 - Centro - CEP 49.860-000 - Graccho Cardoso - Sergipe CNPJ: 13.112.875/0001-27

de 2022, a estimativa de receita e a fixação de despesa serem modificadas em vista dos parâmetros utilizados na atual projeção sofrerem alterações conjunturais, devendo as metas fiscais serem ajustadas, ficando automaticamente revistas as metas fiscais estabelecidas nesta Lei, em conformidade com os valores previstos e fixados na lei orçamentária de 2022.

CAPÍTULO III

DA ESTRUTURA E ORGANIZAÇÃO DOS ORÇAMENTOS

Seção I

Da Apresentação do Orçamento

Art. 3º. A proposta orçamentária anual que o Poder Executivo Municipal encaminhará ao Poder Legislativo, além da mensagem, será composta de:

- I - texto do Projeto de Lei;
- II - quadros orçamentários consolidados;
- III - demais demonstrativos, relatórios e anexos estabelecidos pela legislação vigente, sobretudo a Lei Federal nº 4.320/64 e a Lei Complementar Federal nº 101/00, relativos aos Orçamentos Fiscal e da Seguridade Social.

Art. 4º. O Orçamento Fiscal e o da Seguridade Social terá sua despesa discriminada por:

- I - Unidade Orçamentária;
- II - Função;
- III - Subfunção;
- IV - Programa;
- V - Projeto, Atividade ou Operação Especial;
- VI - Categoria de Despesa;
- VII - Grupo de Despesa;
- VIII - Modalidade de Aplicação;
- IX - Elemento de Despesa;
- X - Fonte de Recurso.

§ 1º. Os conceitos de função, subfunção, programa, projeto, atividade e operação especial são aqueles definidos na Portaria nº 42 do Ministério do Planejamento,



ESTADO DE SERGIPE

PREFEITURA MUNICIPAL DE GRACCHO CARDOSO

Av. Getúlio Vargas, nº 58 - Centro - CEP 49.860-000 - Graccho Cardoso - Sergipe CNPJ: 13.112.875/0001-27

Orçamento e Gestão, de 14 de abril de 1999, e em suas alterações.

§ 2º. Os conceitos e códigos de categoria econômica, grupo de despesa e modalidade de aplicação são aqueles dispostos na Portaria Interministerial da Secretaria do Tesouro Nacional e da Secretaria de Orçamento Federal nº 163, de 04 de abril de 2001, e suas alterações.

§ 3º. Em uma mesma ação, fica autorizada durante a execução orçamentária a criação, por Decreto Adicional Suplementar, de elementos de despesa desde que na mesma categoria econômica, grupo de natureza de despesa e modalidade de aplicação já existente, não devendo este valor ser considerado para os limites definidos pela Lei Orçamentária Anual de 2022.

§ 4º. Poderão ser incluídas, por Decreto Adicional Suplementar, novas ações ou novos elementos de despesas em ações já consignadas no orçamento, desde que sejam decorrentes de recursos de convênios, ou ainda, para adequar o orçamento aos programas cujos recursos sejam provenientes do Governo Federal e/ou Estadual, não devendo este valor ser considerado para os limites definidos pela Lei Orçamentária Anual de 2022.

Art. 5º. Os Fundos constituídos para cumprimento de programas específicos terão os recursos orçamentários vinculados à administração direta, mantida a identificação como Unidade Orçamentária.

Art. 6º. Fica o Poder Executivo autorizado a incorporar, na elaboração dos orçamentos, as eventuais modificações ocorridas na estrutura organizacional do Município, bem como na classificação orçamentária da receita e da despesa, decorrentes de alteração na legislação, ocorridas após o encaminhamento do Projeto de Lei de Diretrizes Orçamentárias para o Orçamento de 2022 ao Poder Legislativo.

Seção II

Do Orçamento do Poder Legislativo

Art. 7º. O Poder Legislativo do Município terá como limite de despesas em 2022, para efeito de elaboração de sua respectiva proposta orçamentária, a aplicação do percentual definido no art. 29-A da Constituição Federal.

Art. 8º. A execução orçamentária e a contabilidade do Legislativo serão processadas de forma independente, mas integrada ao Executivo para fins de consolidação das contas do Município.



ESTADO DE SERGIPE

PREFEITURA MUNICIPAL DE GRACCHO CARDOSO

Av. Getúlio Vargas, nº 58 - Centro - CEP 49.860-000 - Graccho Cardoso - Sergipe CNPJ: 13.112.875/0001-27

Art. 9º. A proposta orçamentária do Poder Legislativo deverá ser elaborada na forma e conteúdo estabelecidos nesta Lei e em consonância com as disposições sobre as matérias contidas na Constituição Federal e nas normas complementares, devendo ser encaminhada ao Poder Executivo, para fins de consolidação do Projeto de Lei do Orçamento Anual, até o dia 15 de julho de 2021.

Art. 10. Os recursos correspondentes às dotações orçamentárias, compreendidos os créditos suplementares e especiais, destinados ao Poder Legislativo, serão repassados até o dia 20 de cada mês, em duodécimos.

§1º. É vedada a transferência a fundos de recursos financeiros oriundos de repasses duodecimais.

§2º. O saldo financeiro decorrente dos recursos entregues na forma do caput deste artigo deve ser restituído ao caixa do Poder Executivo até o final de fevereiro de 2023, ou terá seu valor deduzido na parcela de março de 2023.

Art. 11. Fica o Poder Executivo autorizado a compensar no duodécimo previsto no **art. 10**, os valores que forem descontados da cota do FPM – Fundo de Participação dos Municípios referentes aos encargos previdenciários correntes ou parcelados da Câmara Municipal.

§ 1º. Para proceder nos termos do caput, o Poder Executivo deverá encaminhar ofício à Câmara Municipal informando o valor e a documentação comprobatória do montante a ser compensado.

§ 2º. O valor compensado deverá ser contabilizado como ANTECIPAÇÃO DE DUODÉCIMO em ambos os Poderes.

Seção III

Do Equilíbrio entre Receitas e Despesas

Art. 12. A reserva de contingência, de que trata o inciso III, do art. 5º, da Lei Complementar Federal nº 101/2000, será fixada em até 0,5% (cinco décimos por cento) da receita corrente líquida, e sua utilização dar-se-á mediante créditos adicionais abertos à sua conta destinados a atender a passivos contingentes e outros riscos e eventos fiscais imprevistos.

§ 1º Entende-se por passivos contingentes a probabilidade de que eventos futuros e incertos possam acarretar a perda e/ou desvalorização de ativos, bem como, o

5



ESTADO DE SERGIPE

PREFEITURA MUNICIPAL DE GRACCHO CARDOSO

Av. Getúlio Vargas, nº 58 - Centro - CEP 49.860-000 - Graccho Cardoso - Sergipe CNPJ: 13.112.875/0001-27

surgimento de novos passivos;

§ 2º Caberá à administração pública avaliar as situações que poderão ensejar os passivos contingentes;

§ 3º Na hipótese da administração pública avaliar que não há probabilidade de riscos de passivos contingentes, os recursos destinados a Reserva de Contingência poderão ser destinados à cobertura de créditos suplementares e especiais que necessitem ser abertos para reforço ou inclusão de dotações orçamentárias.

Art. 13. Para os efeitos do art. 16 da Lei Complementar Federal nº 101/2000:

I - integrará o processo administrativo de que trata o art. 38 da Lei nº 8.666, de 21 de junho de 1993, para as despesas de projetos relevantes, bem como os procedimentos de desapropriação de imóveis urbanos a que se refere o § 3º do art. 182 da Constituição, o impacto orçamentário e financeiro e a declaração do ordenador da despesa sobre a adequação orçamentária e financeira;

II - entende-se como despesas irrelevantes, para fins do § 3º, do art. 16, da Lei Complementar Federal nº 101/2000, as despesas cujo valor não ultrapasse a 0,1% (um décimo por cento) da despesa total fixada na lei orçamentária.

Art. 14. As despesas devem ser fixadas no montante de suas fontes de recursos.

Art. 15. A Responsabilidade Fiscal definida nos art. 1º e seguintes da Lei Complementar nº 101/2000, deverá ser apurada sempre levando em consideração todo o período do mandato dos gestores.

Seção IV

Da Inclusão de Novos Projetos

Art. 16. Além da observância das prioridades e metas previstas no Plano Plurianual - PPA 2022 – 2025, a Lei Orçamentária Anual e seus créditos adicionais somente poderão incluir novos projetos se:

I – estiver contemplado no PPA 2022 – 2025, ou em lei que autorize sua inclusão, caso a sua execução abranja mais de um exercício financeiro;

II – não implique em paralisação de projetos prioritários em execução.

6



ESTADO DE SERGIPE

PREFEITURA MUNICIPAL DE GRACCHO CARDOSO

Av. Getúlio Vargas, nº 58 - Centro - CEP 49.860-000 - Graccho Cardoso - Sergipe CNPJ: 13.112.875/0001-27

Parágrafo único. Não constitui infração a este artigo o início de novo projeto, mesmo possuindo outros projetos em andamento, caso haja suficiente previsão de recursos orçamentários e financeiros para o atendimento dos projetos em andamento e novos ou se os recursos forem provenientes de convênios ou programas dos Governos Federal e/ou Estadual.

Seção V

Do Repasse de Recursos para o Setor Privado

Art. 17. As transferências de recursos orçamentários a instituições privadas sem fins lucrativos devem obedecer às disposições pertinentes contidas no art. 26 da Lei Complementar Federal nº 101, de 04 de maio de 2000, sendo:

I - Subvenções Sociais - as destinadas a despesas correntes de instituições privadas sem fins lucrativos, prestadoras de serviços de assistência social, médica, educacional e cultural, de natureza continuada, regidas pelo que estabelecem os arts. 16 e 17, da Lei Federal nº 4.320, de 17 de março de 1964;

II - Contribuições - as destinadas a despesas correntes das demais instituições privadas sem fins lucrativos, que não as enquadradas no inciso I deste artigo, firmadas em parceria com a administração pública municipal para o desenvolvimento de programas e ações que contribuam diretamente para o alcance de diretrizes, objetivos e metas previstas no Plano Plurianual;

III - Auxílios - as destinadas a despesas de capital de instituições privadas sem fins lucrativos, compreendendo tanto as entidades referidas no inciso I, quanto às mencionadas no inciso II, deste artigo.

Art. 18. Somente será autorizada a inclusão, tanto na lei orçamentária quanto em seus créditos adicionais, de dotações a título de subvenções sociais, auxílios ou contribuições a entidades privadas sem fins lucrativos, se observadas as seguintes condições:

I – sejam entidades privadas de atendimento direto ao público, nas áreas de assistência social, saúde, educação, cultura, esportes, turismo, meio ambiente, de fomento à produção e à geração de emprego e renda;

II - encaminhamento pela entidade de requerimento para pedido de recursos acompanhado de Plano de Aplicação;



ESTADO DE SERGIPE

PREFEITURA MUNICIPAL DE GRACCHO CARDOSO

Av. Getúlio Vargas, nº 58 - Centro - CEP 49.860-000 - Graccho Cardoso - Sergipe CNPJ: 13.112.875/0001-27

III - a entidade deve estar com seu cadastro atualizado no Município;

§ 1º. Ocorrendo o deferimento do pleito por parte do Poder Executivo, este providenciará o encaminhamento de Projeto de Lei ao Poder Legislativo, nos termos previstos no art. 26, da Lei Complementar Federal nº 101/2000.

§ 2º. As entidades privadas beneficiadas, a qualquer título, submeter-se-ão à fiscalização do Poder Concedente com a finalidade de verificar o cumprimento de metas e objetivos para os quais receberam recursos.

§ 3º. Os repasses de recursos de que trata este artigo serão efetivados mediante convênios, conforme determina o artigo 116 e parágrafos da Lei Federal nº 8.666, de 21 de junho de 1993.

§ 4º. É vedada a celebração de convênio com entidade em situação irregular com o Município, em decorrência de transferência feita anteriormente.

Art. 19. O Poder Executivo Municipal poderá atender as necessidades de pessoas físicas através de programas instituídos nas áreas de assistência social, saúde, agricultura, cultura, desporto, turismo, educação e outras áreas de atuação, desde que tais programas estejam devidamente regulamentados.

Art. 20. Desde que comprovado o interesse público, poderão ser concedidas premiações a pessoas físicas que participem de concursos, gincanas, atividades esportivas e culturais e outras festividades incentivadas e/ou promovidas pelo Poder Público Municipal.

Art. 21. Fica o Poder Executivo autorizado a realizar, diretamente, despesas de custeio para a manutenção dos caixas escolares da rede pública municipal de ensino que receberem recursos diretamente do Governo Federal por meio do PDDE - Programa Dinheiro Direto na Escola.

Art. 22. Os Poderes Executivo e Legislativo ficam autorizados a firmar convênios de cooperação técnica com entidades privadas voltadas para a defesa do municipalismo e da preservação da autonomia municipal.

Seção VI

Da Transferência de Recursos para Consórcios

Art. 23. A Lei Orçamentária reservará recursos para a transferência



ESTADO DE SERGIPE

PREFEITURA MUNICIPAL DE GRACCHO CARDOSO

Av. Getúlio Vargas, nº 58 - Centro - CEP 49.860-000 - Graccho Cardoso - Sergipe CNPJ: 13.112.875/0001-27

financeira a consórcios públicos em que o Município figure como ente consorciado, em conformidade com o respectivo contrato de rateio, observadas as disposições da Lei Federal nº 11.107, de 06/04/2005.

Seção VII

Das Parcerias Público-Privadas

Art. 24. Fica o Poder Executivo Municipal autorizado a firmar contratos de parcerias público-privadas, nos termos da Lei Federal nº 11.079, de 30 de dezembro de 2004, para a execução de projetos prioritários definidos pelo Governo.

CAPÍTULO IV

DAS DIRETRIZES PARA ALTERAÇÕES DECORRENTES DA EXECUÇÃO ORÇAMENTÁRIA

Seção I

Dos Créditos Adicionais

Art. 25. Os créditos adicionais serão apresentados com a classificação da estrutura programática da mesma forma que apresentado na Lei Orçamentária Anual.

§1º. Os créditos adicionais especiais e extraordinários, se abertos nos últimos quatro meses do exercício imediatamente anterior, poderão ser reabertos pelos seus saldos, no exercício a que se refere esta Lei.

§2º. Durante a execução da Lei Orçamentária Anual de 2022, fica o Poder Executivo autorizado a realizar abertura de Créditos Adicionais Suplementares até o limite de 80% da despesa fixada.

CAPÍTULO V

DAS DIRETRIZES PARA ALTERAÇÕES NA LEGISLAÇÃO TRIBUTÁRIA

Art. 26. O Poder Executivo Municipal, verificada a necessidade e conveniência da Administração, pode enviar à Câmara de Vereadores, antes do encerramento



ESTADO DE SERGIPE

PREFEITURA MUNICIPAL DE GRACCHO CARDOSO

Av. Getúlio Vargas, nº 58 - Centro - CEP 49.860-000 - Graccho Cardoso - Sergipe CNPJ: 13.112.875/0001-27

do exercício financeiro, Projetos de Lei dispendo sobre alterações na Legislação Tributária do Município, especialmente quanto a:

- I - revisão de alíquotas do Imposto sobre Serviços de Qualquer Natureza;
- II - atualização da base de cálculo dos imóveis urbanos, de modo a tornar mais justa a arrecadação do Imposto sobre a Propriedade Territorial Urbana;
- III - revisão da legislação sobre taxas municipais, com o objetivo de aperfeiçoar o seu recolhimento.

Art. 27. Na estimativa das receitas do Projeto de Lei Orçamentária Anual, devem ser considerados também os possíveis efeitos de alterações na Legislação Tributária, objeto de Projetos de Lei que possam estar em tramitação na Câmara de Vereadores, até 15 de dezembro de 2021.

Art. 28. Os tributos lançados e não arrecadados, inscritos em dívida ativa, cujos custos para cobrança sejam superiores ao crédito tributário, poderão ser cancelados, mediante Decreto do Chefe do Poder Executivo, não se constituindo como renúncia de receita para efeito do disposto no art. 14 da Lei Complementar Federal nº 101/2000.

Art. 29. Para efeito do disposto no art. 14 da Lei Complementar Federal nº 101/2000, não será considerada como renúncia de receita:

- I - a previsão feita a maior de tributos municipais na elaboração da proposta orçamentária;
- II - a não retenção de encargos sociais;
- III - a não retenção de tributos municipais e de Imposto de Renda, que posteriormente venham a ser recolhidos diretamente pelo contribuinte;
- IV - a não retenção de tributos municipais, que não tendo sido pagos pelo contribuinte posteriormente, desde que venham a ser inscritos na dívida ativa;

CAPÍTULO VI

DAS DIRETRIZES PARA LIMITAÇÃO DE EMPENHOS

Art. 30. Na hipótese de ocorrência das circunstâncias estabelecidas no *caput* do artigo 9º, e no inciso II, do § 1º, do artigo 31, da Lei Complementar Federal nº 101/2000, o Poder Executivo e o Poder Legislativo procederão à respectiva limitação de empenho e de



ESTADO DE SERGIPE

PREFEITURA MUNICIPAL DE GRACCHO CARDOSO

Av. Getúlio Vargas, nº 58 - Centro - CEP 49.860-000 - Graccho Cardoso - Sergipe CNPJ: 13.112.875/0001-27

movimentação financeira, calculada de forma proporcional à participação dos Poderes no total das dotações iniciais constantes da lei orçamentária de 2022, utilizando para tal fim as cotas orçamentárias e financeiras.

§ 1º. Excluem do *caput* deste artigo as despesas que constituam obrigação constitucional, legal, para execução de programas e/ou convênios cujos recursos sejam provenientes da União ou do Governo do Estado e as despesas destinadas ao pagamento dos serviços da dívida e aquelas que são consideradas como essenciais ao funcionamento da administração pública.

§ 2º. O Poder Executivo comunicará ao Poder Legislativo o montante que lhe caberá tornar indisponível para empenho e movimentação financeira, conforme proporção estabelecida no *caput* deste artigo.

§ 3º. Os Poderes Executivo e Legislativo, com base na comunicação de que trata o parágrafo anterior, emitirão e publicarão ato próprio estabelecendo os montantes que caberão aos respectivos órgãos na limitação do empenho e da movimentação financeira.

§ 4º. Se verificado, ao final de um bimestre, que a realização da receita não será suficiente para garantir o equilíbrio das contas públicas, adotar-se-ão as mesmas medidas previstas neste artigo.

CAPÍTULO VII

DAS DIRETRIZES PARA A ELABORAÇÃO DA PROGRAMAÇÃO FINANCEIRA E DO CRONOGRAMA MENSAL DE DESEMBOLSO

Art. 31. O Poder Executivo estabelecerá por ato próprio, até 30 (trinta) dias após a publicação da lei orçamentária de 2022, as metas bimestrais de arrecadação, a programação financeira e o cronograma mensal de desembolso, respectivamente, nos termos dos arts. 8º e 13 da Lei Complementar Federal nº 101/2000.

Parágrafo único. A programação financeira e o cronograma mensal de desembolso de que trata o *caput* deste artigo deverão ser elaborados de forma a garantir o cumprimento da meta de resultado primário estabelecida nesta Lei.

CAPÍTULO VIII



ESTADO DE SERGIPE

PREFEITURA MUNICIPAL DE GRACCHO CARDOSO

Av. Getúlio Vargas, nº 58 - Centro - CEP 49.860-000 - Graccho Cardoso - Sergipe CNPJ: 13.112.875/0001-27

DAS DIRETRIZES RELATIVAS ÀS DESPESAS COM PESSOAL E ENCARGOS SOCIAIS

Art. 32. No exercício de 2022, as despesas com pessoal e encargos sociais dos Poderes Executivo e Legislativo, devem estar de acordo com os limites estabelecidos na Lei Complementar nº 101, de 04 de maio de 2000.

Parágrafo único. Na apuração prevista no “caput”, deverão ser considerados os limites definidos no inciso III, do art. 19 da Lei Complementar nº 101, de 04 de maio de 2000.

Art. 33. O Projeto de Lei Orçamentária deve estabelecer dotação para atender às projeções de despesas com pessoal e aos acréscimos delas decorrentes, conforme o parágrafo único do art. 154 da Constituição Estadual.

Art. 34. Para fins de atendimento ao disposto no § 1º, inciso II, do art. 169 da Constituição Federal, observado o inciso I do mesmo parágrafo, ficam autorizadas as concessões de quaisquer vantagens, aumentos de remuneração, criação de cargos, empregos e funções, alterações de estrutura de carreiras, bem como admissões ou contratações de pessoal a qualquer título, inclusive a realização de concursos públicos para provimento de cargos, observadas as condições e os critérios estabelecidos em leis específicas para cada situação.

Parágrafo único. As dotações orçamentárias destinadas às despesas com pessoal e encargos sociais, em cada Poder, serão estimadas, para o exercício de 2022, com base na folha de pagamento de julho de 2021, projetada para o exercício, considerando os eventuais acréscimos legais, ficando autorizada a suplementação das dotações necessárias à sua execução, não devendo esse valor ser considerado no limite para abertura de créditos adicionais que será autorizado na Lei Orçamentária 2022.

Art. 35. Não se considera como substituição de servidores e empregados públicos e não contando para o limite de gastos com pessoal definido no Art. 19, inciso III da Lei Complementar nº 101/2000, os contratos realizados com OSCIP – Organização da Sociedade Civil de Interesse Público.

Art. 36. No exercício de 2022, a realização de serviço extraordinário, quando a despesa houver ultrapassado os 51,3% (cinquenta e um inteiros e três décimos por cento) e 5,7% (cinco inteiros e sete décimos por cento), no Poder Executivo e Legislativo,



ESTADO DE SERGIPE

PREFEITURA MUNICIPAL DE GRACCHO CARDOSO

Av. Getúlio Vargas, nº 58 - Centro - CEP 49.860-000 - Graccho Cardoso - Sergipe CNPJ: 13.112.875/0001-27

respectivamente, somente poderá ocorrer quando destinada ao atendimento de relevantes interesses públicos que ensejam situações emergenciais, de risco ou de prejuízo para a sociedade, dentre estes:

- I - situações de emergência ou calamidade pública;
- II - situações em que possam estar em risco a segurança de pessoas ou bens;
- III - a relação custo-benefício se revelar favorável em relação a outra alternativa possível em situações momentâneas.

CAPÍTULO IX

DAS DIRETRIZES RELATIVAS ÀS DESPESAS DE CARÁTER CONTINUADO

Art. 37. A compensação de que trata o § 2º, do art. 17, da Lei Complementar Federal nº 101/2000, quando da criação ou aumento de despesas obrigatórias de caráter continuado, no âmbito dos Poderes Executivo e Legislativo, poderá ser realizada a partir do aproveitamento da respectiva margem de expansão de cada órgão ou entidade.

Parágrafo único. O Poder Legislativo e o Executivo manterão controles sobre os valores já aproveitados da margem de expansão.

CAPÍTULO X

DAS DIRETRIZES PARA DÍVIDA PÚBLICA

Art. 38. Todas as despesas relativas à dívida pública municipal, mobiliária ou contratual, e as receitas que as atenderão, constarão da lei orçamentária anual.

Art. 39. As operações de crédito serão autorizadas por lei específica.

Art. 40. A lei orçamentária anual conterà autorização para realização de operação de crédito por antecipação da receita orçamentária, obedecidas as determinações estabelecidas em resolução do Senado Federal.

Art. 41. As despesas com amortização, juros e outros encargos da Dívida Pública, deverão considerar apenas as operações contratadas ou autorizações concedidas até a data do encaminhamento do Projeto de Lei do Orçamento Anual à Câmara Municipal.

Art. 42. O pagamento de precatórios judiciais será efetuado em categoria de



ESTADO DE SERGIPE

PREFEITURA MUNICIPAL DE GRACCHO CARDOSO

Av. Getúlio Vargas, nº 58 - Centro - CEP 49.860-000 - Graccho Cardoso - Sergipe CNPJ: 13.112.875/0001-27

programação específica, incluída na Lei Orçamentária para esta finalidade.

CAPÍTULO XI

DAS DIRETRIZES PARA ACESSO À INFORMAÇÃO E A TRANSPARÊNCIA PÚBLICA

Art. 43. Os Poderes Executivo e Legislativo devem dar ampla divulgação, inclusive em sítios da Internet, de modo a evidenciar a transparência da gestão fiscal, observando-se o princípio da publicidade e permitindo-se o amplo acesso da sociedade a todas as informações relativas às Leis das Diretrizes Orçamentárias, do Plano Plurianual, do Orçamento Anual e das Contas Anuais do Governo Municipal.

Art. 44. Excepcionalmente, na elaboração das Leis Orçamentárias do exercício financeiro de 2022 e para atendimento ao disposto no parágrafo único, do art. 48, da Lei Complementar nº 101/00 – Lei de Responsabilidade Fiscal e o art. 44, da Lei nº 10.257/01 – Estatuto das Cidades, considerando as restrições impostas pelo Governo do Estado de Sergipe que proíbem a aglomeração como um dos mecanismos de prevenção a COVID-19, o Município disponibilizará em seu sítio eletrônico oficial uma opção para coleta de sugestões, garantindo-se desta forma a participação popular e contemplando a legislação específica.

Parágrafo único. Se até 31 de julho de 2021 a pandemia decorrente da COVID-19 deixar de existir, ficará o Poder Executivo obrigado a realizar as audiências públicas nos termos do parágrafo único, do art. 48, da Lei Complementar nº 101/00 – Lei de Responsabilidade Fiscal e o art. 44, da Lei nº 10.257/01 – Estatuto das Cidades.

Art. 45. Os Poderes Executivo e Legislativo devem garantir aos cidadãos os procedimentos necessários para o acesso à informação, conforme determinado pela Lei Federal nº 15.527, de 18 de novembro de 2011.

CAPÍTULO XII

DAS DISPOSIÇÕES FINAIS

Art. 46. O Executivo Municipal enviará o plano plurianual e a proposta orçamentária à Câmara Municipal até o dia 30 de setembro de 2021, que a apreciará e a



ESTADO DE SERGIPE

PREFEITURA MUNICIPAL DE GRACCHO CARDOSO

Av. Getúlio Vargas, nº 58 - Centro - CEP 49.860-000 - Graccho Cardoso - Sergipe CNPJ: 13.112.875/0001-27

devolverá para sanção até o encerramento da sessão legislativa anual.

§ 1º. A Câmara Municipal não entrará em recesso enquanto não cumprir o disposto no *caput* deste artigo.

§ 2º Se o Projeto de Lei Orçamentária anual não for sancionado até 31 de dezembro de 2021, fica o Executivo Municipal autorizado a executar a proposta orçamentária na forma original encaminhada ao Poder Legislativo, até a sanção da respectiva lei orçamentária anual, na proporção de 1/12 (um doze avos).

Art. 47. Serão consideradas legais as despesas com multas, juros e outros acréscimos decorrentes de eventual atraso no pagamento de compromissos por insuficiência de caixa e/ou necessidade de priorização do pagamento de despesas imprescindíveis ao pleno funcionamento das atividades administrativas essenciais.

Art. 48. Para fins de cumprimento do art. 62 da Lei Complementar Federal nº 101/2000, fica o Município autorizado a firmar convênio ou congêneres, com a União e/ou Estado, com vistas:

- I - ao funcionamento dos serviços de segurança pública e judiciais;
- II - a possibilitar o assessoramento técnico aos produtores rurais do Município;
- III - a utilização conjunta, no Município, de máquinas e equipamentos de propriedade do Estado e/ou União;
- IV - ao desenvolvimento de programas prioritários nas áreas de educação, cultura, saúde, assistência social, agricultura, habitação e outras de relevante interesse público, sem ônus para o Município, ou com contrapartida;
- V - a cessão de servidores para o Poder Judiciário ou para Junta Militar.

Art. 49. Na apreciação pelo Poder Legislativo do projeto de Lei Orçamentária Anual, as emendas serão apresentadas na forma das disposições constitucionais e conforme estabelecido na Lei Orgânica do Município, serão acompanhadas de exposição de motivos que as justifiquem, e, somente poderão ser aprovadas caso:

- I - sejam compatíveis com o Plano Plurianual e com a Lei de Diretrizes Orçamentárias;
- II - indiquem os recursos necessários, admitidos apenas os provenientes de anulação de despesas, excluídos os que incidam sobre:



> 5-2-1955 <

ESTADO DE SERGIPE
PREFEITURA MUNICIPAL DE GRACCHO CARDOSO

Av. Getúlio Vargas, nº 58 - Centro - CEP 49.860-000 - Graccho Cardoso - Sergipe CNPJ: 13.112.875/0001-27

- a) dotação para pessoal e seus encargos;
- b) serviço da dívida;
- c) dotações destinadas à manutenção e desenvolvimento do ensino e ao FUNDEB – Fundo de Manutenção da Educação Básica e Valorização dos Profissionais da Educação;
- d) dotações destinadas aos Fundos Municipais de Saúde e Assistência Social;
- e) recursos vinculados a transferências voluntárias dos Governos Estadual e Federal;
- f) os dispositivos do texto do projeto de lei.

§ 1º. As emendas deverão indicar, como parte da justificativa:

I – no caso de incidirem sobre despesas com investimentos, a viabilidade econômica e técnica do projeto durante a vigência da lei orçamentária;

II – no caso de incidirem sobre despesas com ações de manutenção, a comprovação de não inviabilização operacional da entidade ou órgão cuja despesa é reduzida.

§ 2º. A correção de erros ou omissões será justificada circunstancialmente e não implicará a indicação de recursos para aumento de despesas previstas no projeto de lei orçamentária.

Art. 50. O Poder Executivo poderá encaminhar mensagem ao Poder Legislativo para propor modificações no projeto de lei orçamentária anual enquanto não iniciada a sua votação, no tocante as partes cuja alteração é proposta.

Art. 51. Em atendimento ao disposto no art. 4º, §§ 1º, 2º e 3º da Lei Complementar nº 101/2000, integram a presente Lei os seguintes anexos:

I - Anexo de Metas Fiscais;

II - Anexo de Riscos Fiscais.

Art. 52. Fica o Poder Executivo autorizado a ajustar, por Decreto, os programas e suas respectivas estruturas, compreendendo código, título e objetivos, constantes da programação do Plano Plurianual (PPA) 2022-2025.

Art. 53. Fica o Poder Executivo autorizado a firmar contratos de parcelamentos com a Secretaria da Receita Federal do Brasil, Procuradoria Geral da Fazenda Nacional, Caixa Econômica Federal, concessionárias e permissionárias de serviços públicos.

Art. 54. Fica autorizado o pagamento de diárias, passagens, hospedagem e



ESTADO DE SERGIPE

PREFEITURA MUNICIPAL DE GRACCHO CARDOSO

Av. Getúlio Vargas, nº 58 - Centro - CEP 49.860-000 - Graccho Cardoso - Sergipe CNPJ: 13.112.875/0001-27

alimentação aos Conselheiros Municipais, nas mesmas condições de direito dos servidores efetivos.

Art. 55. Esta lei entra em vigor na data de sua publicação, produzindo seus efeitos a partir de 01 de janeiro de 2022.

Art. 56. Revogam-se as disposições em contrário.

GABINETE DO PREFEITO MUNICIPAL DE GRACCHO CARDOSO,
em 10 de dezembro de 2021.

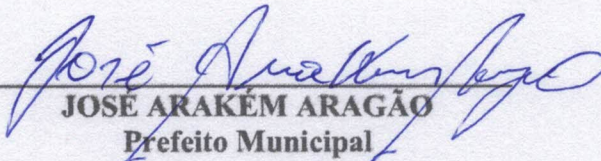
JOSE ARAKEM ARAGÃO
Prefeito Municipal



9-2-1958

ESTADO DE SERGIPE

PREFEITURA MUNICIPAL DE GRACCHO CARDOSO

Av. Getúlio Vargas, nº 58 - Centro - CEP 49.860-000 - Graccho Cardoso - Sergipe CNPJ: 13.112.875/0001-27

ANEXOS DE METAS

E

DE RISCOS FICAIS

MUNICÍPIO DE GRACCHO CARDOSO
LEI DE DIRETRIZES ORÇAMENTÁRIAS
ANEXO DE RISCOS FISCAIS

DEMONSTRATIVO DE RISCOS FISCAIS E PROVIDÊNCIAS
 2022

ARF (LRF, art 4º, § 3º)

R\$ 0,00

PASSIVOS CONTINGENTES		PROVIDÊNCIAS	
Descrição	Valor	Descrição	Valor
Demandas Judiciais	0		0
Dívidas em Processo de Reconhecimento	0		0
Avais e Garantias Concedidas	0		0
Assunção de Passivos	0		0
Assistências Diversas	0		0
Outros Passivos Contingentes	0		0
SUBTOTAL	0	SUBTOTAL	0

DEMAIS RISCOS FISCAIS PASSIVOS		PROVIDÊNCIAS	
Frustração de Arrecadação	480.000	Abertura de Créditos	
Restituição de Tributos a Maior	0	Adicionais a partir da	240.000
Avais e Garantias Concedidas	0	Reserva de Contingência	
Discrepância de projeções	0		
Outros Riscos Fiscais	240.000	Limitação de Empenho	480.000
SUBTOTAL	720.000	SUBTOTAL	720.000
TOTAL	720.000	TOTAL	720.000

Fonte:

MUNICÍPIO DE GRACCHO CARDOSO
LEI DE DIRETRIZES ORÇAMENTÁRIAS
ANEXO DE METAS FISCAIS
METAS ANUAIS
2022

ESPECIFICAÇÃO	2022			2023			2024			R\$ 1,00
	Valor Corrente (a)	Valor Constante	% PIB (a / PIB) x 100	Valor Corrente (b)	Valor Constante	% PIB (b / PIB) x 100	Valor Corrente (c)	Valor Constante	% PIB (c / PIB) x 100	
	Receita Total	24.000.000	22.966.507	0,051	25.320.000	22.976.407	0,050	26.586.000	22.958.549	
Receitas Primárias (I)	24.000.000	22.966.507	0,051	25.320.000	22.976.407	0,050	26.586.000	22.958.549	0,050	
Despesa Total	24.000.000	22.966.507	0,051	25.320.000	22.976.407	0,050	26.586.000	22.958.549	0,050	
Despesas Primárias (II)	23.000.000	22.009.569	0,049	24.265.000	22.019.056	0,048	25.478.250	22.001.943	0,048	
Resultado Primário (III) = (I - II)	1.000.000	956.938	0,002	1.055.000	957.350	0,002	1.107.750	956.606	0,002	
Resultado Nominal	2.000.000	1.913.876	0,004	2.000.000	1.814.882	0,004	2.000.000	1.727.116	0,004	
Dívida Pública Consolidada	17.000.000	16.267.943	0,036	17.935.000	16.274.955	0,035	18.831.750	16.262.306	0,036	
Dívida Consolidada Líquida	15.000.000	14.354.067	0,032	17.000.000	15.426.497	0,033	19.000.000	16.407.599	0,036	
Rec. Primárias advindas de PPP (IV)										
Desp. Primárias geradas por PPP (V)										
Imp. do saldo das PPP (VI) - (IV - V)										

NÃO HÁ EXPECTATIVAS, NESTA DATA, PARA CONTRATOS DE PPP

Nota: O cálculo das metas foi realizado considerando-se o seguinte cenário macroeconômico:

VARIÁVEIS	EXERCÍCIOS		
	2022	2023	2024
Inflação média (%) projetada com base em índices oficiais (IPCA) - meta de inflação prevista pelo Banco Central	3,5	3,3	3,2
Projeção de crescimento da economia - expectativa dos economistas	4,5	5,5	5,0
Taxa básica - SELIC projetada pelo Banco Central	5,0	6,0	6,0

MUNICÍPIO DE GRACCHO CARDOSO
LEI DE DIRETRIZES ORÇAMENTÁRIAS
ANEXO DE METAS FISCAIS
AVALIAÇÃO DO CUMPRIMENTO DAS METAS FISCAIS DO EXERCÍCIO ANTERIOR
2022

AMF - Demonstrativo II (LRF, art. 4º, §2º, inciso I)

R\$ 1,00

ESPECIFICAÇÃO	Metas Previstas em 2020 (a)	% PIB	Metas Realizadas em 2020 (b)	% PIB	Variação	
					Valor (c) = (b-a)	% (c/a) x 100
Receita Total	21.500.000	0,065	20.642.727	0,063	-857.273	(3,99)
Receita Não-Financeira (I)	21.500.000	0,065	20.642.727	0,063	-857.273	(3,99)
Despesa Total	21.500.000	0,065	20.816.040	0,063	-683.960	(3,18)
Despesa Não-Financeira (II)	20.000.000	0,061	21.407.041	0,065	1.407.041	7,04
Resultado Primário (I-II)	1.500.000	0,005	-764.314	(0,002)	-2.264.314	(150,95)
Resultado Nominal	1.500.000	0,005	764.314	0,002	-735.686	(49,05)
Dívida Pública Consolidada	18.000.000	0,055	17.235.813	0,052	-764.187	(4,25)
Dívida Consolidada Líquida	15.000.000	0,046	17.229.642	0,052	2.229.642	14,86

MUNICÍPIO DE GRACCHO CARDOSO
LEI DE DIRETRIZES ORÇAMENTÁRIAS
ANEXO DE METAS FISCAIS
METAS FISCAIS ATUAIS COMPARADAS COM AS FIXADAS NOS TRÊS EXERCÍCIOS ANTERIORES
2022

AMF - Demonstrativo III (LRF, art. 4º, §2º, inciso II)

R\$ 1,00

ESPECIFICAÇÃO	VALORES A PREÇOS CORRENTES										
	2018	2019	%	2020	%	2023	%	2024	%	2025	%
Receita Total	17.000.000	18.810.000	10,65	21.500.000	14,30	24.000.000	11,63	25.320.000	5,50	26.586.000	5,00
Receitas Não-Financeiras (I)	16.830.000	18.621.900	10,65	21.500.000	15,46	24.000.000	11,63	25.320.000	5,50	26.586.000	5,00
Despesa Total	17.000.000	18.810.000	10,65	21.500.000	14,30	24.000.000	11,63	25.320.000	5,50	26.586.000	5,00
Despesas Não-Financeiras (II)	16.197.500	16.197.500	0,00	20.000.000	23,48	23.000.000	15,00	24.265.000	5,50	25.478.250	5,00
Resultado Primário (I - II)	632.500	2.424.400	283,30	1.500.000	-38,13	1.000.000	-33,33	1.055.000	5,50	1.107.750	5,00
Resultado Nominal	-600.000	500.000	-183,33	1.500.000	200,00	2.000.000	33,33	2.000.000	0,00	2.000.000	0,00
Dívida Pública Consolidada	100.000	2.424.400	2.324,40	18.000.000	642,45	17.000.000	-5,56	17.935.000	5,50	18.831.750	5,00
Dívida Consolidada Líquida	-700.000	500.000	-171,43	15.000.000	2.900,00	15.000.000	0,00	17.000.000	13,33	19.000.000	11,76

ESPECIFICAÇÃO	VALORES A PREÇOS CONSTANTES										
	2018	2019	%	2020	%	2022	%	2023	%	2024	%
Receita Total	16.267.943	18.810.000	15,63	21.500.000	14,30	22.966.507	6,82	22.976.407	0,04	22.958.549	-0,08
Receitas Não-Financeiras (I)	16.105.263	18.621.900	15,63	21.500.000	15,46	22.966.507	6,82	22.976.407	0,04	22.958.549	-0,08
Despesa Total	16.267.943	18.810.000	15,63	21.500.000	14,30	22.966.507	6,82	22.976.407	0,04	22.958.549	-0,08
Despesas Não-Financeiras (II)	15.500.000	16.197.500	4,50	20.000.000	23,48	22.009.569	10,05	22.019.056	0,04	22.001.943	-0,08
Resultado Primário (I - II)	605.263	2.424.400	300,55	1.500.000	-38,13	956.938	-36,20	957.350	0,04	956.606	-0,08
Resultado Nominal	-574.163	500.000	-187,08	1.500.000	200,00	1.913.876	27,59	1.814.882	-5,17	1.727.116	-4,84
Dívida Pública Consolidada	95.694	2.424.400	2.433,50	18.000.000	642,45	16.267.943	-9,62	16.274.955	0,04	16.262.306	-0,08
Dívida Consolidada Líquida	-669.856	500.000	-174,64	15.000.000	2.900,00	14.354.067	-4,31	15.426.497	7,47	16.407.599	6,36

MUNICÍPIO DE GRACCHO CARDOSO
LEI DE DIRETRIZES ORÇAMENTÁRIAS
ANEXO DE METAS FISCAIS
EVOLUÇÃO DO PATRIMÔNIO LÍQUIDO
 2022

AMF - Demonstrativo IV (LRF, art.4º, §2º, inciso III)

R\$ 1,00

PATRIMÔNIO LÍQUIDO	2020	%	2019	%	2018	%
Patrimônio/Capital	-6.553.096	100,00	-9.813.256	100,00	-13.523.369	100,00
Reservas	0	0,00	0	0,00	0	0,00
Resultado Acumulado	0	0,00	0	0,00	0	0,00
TOTAL	-6.553.096	100,00	-9.813.256	100,00	-13.523.369	100,00

REGIME PREVIDENCIÁRIO

PATRIMÔNIO LÍQUIDO	2020	%	2019	%	2018	%
Patrimônio/Capital						
Reservas	MUNICÍPIO NÃO POSSUI REGIME PRÓPRIO DE PREVIDÊNCIA SOCIAL					
Resultado Acumulado						
TOTAL						



MUNICÍPIO DE GRACCHO CARDOSO
LEI DE DIRETRIZES ORÇAMENTÁRIAS
ANEXO DE METAS FISCAIS
ORIGEM E APLICAÇÃO DOS RECURSOS OBTIDOS COM A ALIENAÇÃO DE ATIVOS
2022

AMF - Demonstrativo V (LRF, art.4º, §2º, inciso III)

R\$ 1,00

RECEITAS REALIZADAS	2020	(a)	2019	(d)	2018
RECEITAS DE CAPITAL					
ALIENAÇÃO DE ATIVOS					
Alienação de Bens Móveis		0	370.800		0
Alienação de Bens Imóveis		0	0		0
TOTAL		0	370.800		0

DESPESAS EXECUTADAS	2020	(b)	2019	(e)	2018
APLICAÇÃO DOS RECURSOS DA ALIENAÇÃO DE ATIVOS					
DESPESAS DE CAPITAL					
Investimentos		0	370.800		0
Inversões Financeiras		0	0		0
Amortização da Dívida		0	0		0
DESPESAS CORRENTES DOS REGIMES DE PREVID.					
Regime Geral de Previdência Social		0	0		0
Regime Próprio dos Servidores Públicos		0	0		0
TOTAL		0	370.800		0
SALDO FINANCEIRO		(c) = (a-b)+(f)	(f) = (d-e)+(g)		(g)
		0	0		0

Fonte:

MUNICÍPIO DE GRACCHO CARDOSO
LEI DE DIRETRIZES ORÇAMENTÁRIAS
ANEXO DE METAS FISCAIS
RECEITAS E DESPESAS PREVIDENCIÁRIAS DO RPPS
2022

AMF - Demonstrativo VI (LRF, art.4º, §2º, inciso IV, alínea "a")		R\$ 1,00		
RECEITAS PREVIDENCIÁRIAS	<Ano-4>	<Ano-3>	<Ano-2>	
RECEITAS CORRENTES				
Receita de Contribuições				
Pessoal Civil				
Pessoal Militar				
Outras Contribuições Previdenciárias				
Compensação Previdenciária entre RGPS e RPPS				
Receita Patrimonial				
Outras Receitas Correntes				
RECEITAS DE CAPITAL				
Alienação de Bens				
Outras Receitas de Capital				
REPASSES PREVIDENCIÁRIOS RECEBIDOS PELO RPPS				
Contribuição Patronal do Exercício				
Pessoal Civil				
Pessoal Militar				
Contribuição Patronal de Exercícios Anteriores				
Pessoal Civil				
Pessoal Militar				
REPASSES PREVID. PARA COBERTURA DE DÉFICIT				
TOTAL DAS RECEITAS PREVIDENCIÁRIAS (I)				
DESPESAS PREVIDENCIÁRIAS	<Ano-4>	<Ano-3>	<Ano-2>	
ADMINISTRAÇÃO GERAL				
Despesas Correntes				
Despesas de Capital				
PREVIDÊNCIA SOCIAL				
Pessoal Civil				
Pessoal Militar				
Outras Despesas Correntes				
Compensação Previd. de aposent. RPPS e RGPS				
Compensação Previd. de Pensões entre RPPS e RGPS				
TOTAL DAS DESPESAS PREVIDENCIÁRIAS (II)				
RESULTADO PREVIDENCIÁRIO (I – II)				
DISPONIBILIDADES FINANCEIRAS DO RPPS				

Fonte:

MUNICÍPIO DE GRACCHO CARDOSO
LEI DE DIRETRIZES ORÇAMENTÁRIAS
ANEXO DE METAS FISCAIS
PROJEÇÃO ATUARIAL DO RPPS
2022

LRF, art.4º, §2º, inciso IV, alínea a

R\$ milhares

EXERCÍCIO	REPASSE CONTRIB. PATRONAL (a)	RECEITAS PREVID.	DESPESAS PREVID.	RESULTADO PREVID.	REPASSE RECEBIDO P/COBERTURA DE DÉFICIT RPPS
		Valor (b)	Valor (c)	Valor (d)=(a+b-c)	
	MUNICÍPIO NÃO POSSUI REGIME PRÓPRIO DE PREVIDÊNCIA SOCIAL				

Fonte:



MUNICÍPIO DE GRACCHO CARDOSO
LEI DE DIRETRIZES ORÇAMENTÁRIAS
ANEXO DE METAS FISCAIS
ESTIMATIVA E COMPENSAÇÃO DA RENÚNCIA DE RECEITA
2022

AMF - Demonstrativo VII (LRF, art. 4º, § 2º, inciso V)

R\$ 0,00

TRIBUTO	MODALIDADE	SETORES/PROGRAMAS/ BENEFICIÁRIO	RENÚNCIA DE RECEITA PREVISTA			COMPENSAÇÃO
			2022	2023	2024	
		NÃO HÁ PREVISÃO DE RENÚNCIA DE RECEITA NO PERÍODO				
TOTAL						-

Fonte:

MUNICÍPIO DE GRACCHO CARDOSO
LEI DE DIRETRIZES ORÇAMENTÁRIAS
ANEXO DE METAS FISCAIS
MARGEM DE EXPANSÃO DAS DESPESAS OBRIGATÓRIAS DE CARÁTER CONTINUADO
2022

AMF - Demonstrativo VIII (LRF, art. 4º, § 2º, inciso V)

R\$ 0,00

EVENTOS	Valor Previsto para 2021
Aumento Permanente da Receita	480.000
(-) Transferências constitucionais	0
(-) Transferências ao FUNDEB	96.000
Saldo Final do Aumento Permanente de Receita (I)	384.000
Redução Permanente de Despesa (II)	0
Margem Bruta (III) = (I+II)	384.000
Saldo Utilizado da Margem Bruta (IV)	0
Novas DOCC	0
Novas DOCC geradas por PPP	0
Margem Líquida de Expansão de DOCC (V) = (III-IV)	384.000