



**PREFEITURA MUNICIPAL DE BOQUIM
GABINETE DO PREFEITO**

GABINETE DO PREFEITO MUNICIPAL

Praça Dr. José Maria de Paiva Melo, nº 26 – bairro Horácio Fernandes
Fontes

Fone: (79) 3645-1919 ramal 206

E-mail: gabinete@boquim.se.gov.br ou prefeitura@boquim.se.gov.br

Responsável: **VALDERLAN SANTOS NEVES**
SECRETÁRIO CHEFE DE GABINETE

Ações realizadas no ano de 2022:

- I. Coordenou as atividades de cerimonial da Prefeitura Municipal, com organização de eventos e reuniões com a presença do Chefe do Poder Executivo e demais autoridades;
- II. Coordenou a elaboração da agenda do Chefe do Poder Executivo e adotou as providências correlatas para sua adequada realização;
- III. Apoiou a elaboração da agenda especial do governo, com o objetivo de garantir a inserção de temas estratégicos na rotina de atividades do Chefe do Poder Executivo, em articulação com os órgãos de assessoramento direto;
- IV. Recepcionou, analisou e preparou os despachos administrativos do Chefe do Poder Executivo Municipal, bem como registrou, arquivou e controlou os atos oficiais;

Valderlan Santos Neves
SECRETÁRIO CHEFE DE GABINETE
Decreto nº 260/2021

PREFEITURA MUNICIPAL DE BOQUIM – CNPJ: 13.097.068/0001-72

✉ Pç. Drº José Maria de Paiva Melo, 26 – Boquim/Se CEP: 49.360-000 - ☎ gabinete@boquim.se.gov.br 🌐
www.boquim.se.gov.br



PREFEITURA MUNICIPAL DE BOQUIM
GABINETE DO PREFEITO

- V. Recepcionou lideranças políticas e parlamentares do município, bem como outras autoridades das demais esferas de governo e dos Poderes da República, administrando a agenda do Chefe do Poder Executivo;
- VI. Recepcionou e orientou os munícipes e visitantes que se dirigiram ao Gabinete;
- VII. Prestou assessoria especial e direto ao Chefe do Poder Executivo, conforme demanda do Dirigente;
- VIII. Planejou, coordenou e supervisionou a execução das atividades administrativas necessárias para o cumprimento das atribuições legais e constitucionais do Chefe do Poder Executivo Municipal;
- IX. Prestou assistência e assessoramento direto e imediato ao Chefe do Poder Executivo Municipal no planejamento, gestão e avaliação de assuntos e atividades estratégicas relacionadas com o cumprimento de suas atribuições legais e constitucionais;
- X. Prestou assistência e assessoramento direto e imediato ao Chefe do Poder Executivo Municipal na revisão e implantação de normas e procedimento relativos às atividades de compras e aquisições da Administração Municipal;
- XI. Programou, executou, supervisionou, controlou e coordenou os procedimentos de compras da Administração, de acordo com as normas de diretrizes superiores do Governo Municipal, pertinentes às Comissão de Licitações;
- XII. Prestou suporte administrativo necessário para o funcionamento eficaz da Comissão Permanente de Licitação;

Valderlan Santos Neves
SECRETÁRIO CHEFE DE GABINETE
Decreto nº 260/2021

PREFEITURA MUNICIPAL DE BOQUIM – CNPJ: 13.097.068/0001-72

✉ Pç. Drº José Maria de Paiva Melo, 26 – Boquim/Se CEP: 49.360-000 - 📧 gabinete@boquim.se.gov.br 🌐
www.boquim.se.gov.br



PREFEITURA MUNICIPAL DE BOQUIM
GABINETE DO PREFEITO

- XIII.** Presou assistência e assessoramento direto e imediato ao Chefe do Poder Executivo Municipal na formulação, execução e avaliação da política para o desenvolvimento das tecnologias da informação e de informática na Administração Municipal;
- XIV.** Em coordenação com as demais Secretarias Municipais e órgãos do poder Público Municipal, fiscalizou a qualidade na prestação dos serviços ofertados às sociedades e o acesso democrático e transparente às informações sobre Gestão Pública Municipal, na forma da Lei;
- XV.** Promoveu, coordenou e controlou os processos de captação de recursos técnicos e financeiros através de convênios, parcerias e programas de cooperação técnica com instituições públicas e privadas, em cooperação com as outras Secretarias Municipais afins, com o intuito de viabilizar a realização dos diferentes planos e projetos institucionais do Governo Municipal;
- XVI.** Promoveu, coordenou, acompanhou e avaliou a formulação de convênios e programas de cooperação com organizações públicas, privadas e sociais que visam à implantação e qualificação dos diferentes planos e projetos institucionais;
- XVII.** Em coordenação com a Secretaria Municipal de Finanças e de Administração, realizou os procedimentos e de gestão orçamentária e financeira necessários para a execução de suas atividades e atribuições, dentro das normas superiores de delegações de competências;
- XVIII.** Em coordenação com a Procuradoria Geral do Município, programou as atividades de consultoria e assessoramento jurídico necessário para o desempenho oportuno e eficaz de suas atribuições, zelando em todo



PREFEITURA MUNICIPAL DE BOQUIM
GABINETE DO PREFEITO

momento pela defesa dos interesses da Administração Pública Municipal, dentro das normas superiores de delegações de competências;

- XIX.** Em coordenação com todas as Secretarias Municipais, monitorou e avaliou o cumprimento das diretrizes, metas e objetivos institucionais sob responsabilidade, apresentado ao Chefe do Governo Municipal as propostas de decisão e adequação que permitem cumprimento dos compromissos assumidos com a população no Plano de Governo;
- XX.** Acompanhou e controlou a execução de contratos e convênios celebrados pela Prefeitura Municipal, na sua área de competência e em articulação com todas as demais Secretarias Municipais.

Valderlan Santos Neves

SECRETÁRIO CHEFE DE GABINETE

Decreto nº 260/2021

Valderlan Santos Neves
VALDERLAN SANTOS NEVES
Secretário Chefe de Gabinete

PREFEITURA MUNICIPAL DE BOQUIM – CNPJ: 13.097.068/0001-72

✉ Pç. Drº José Maria de Paiva Melo, 26 – Boquim/Se CEP: 49.360-000 - 📧 gabinete@boquim.se.gov.br 🌐
www.boquim.se.gov.br



**SECRETARIA MUNICIPAL DE AGRICULTURA,
COMÉRCIO, INDÚSTRIA E MEIO AMBIENTE**

**SECRETARIA MUNICIPAL DE
AGRICULTURA, COMÉRCIO,
INDÚSTRIA E MEIO AMBIENTE**

RELATÓRIO DE ATIVIDADES 2022

BOQUIM - SERGIPE



**SECRETARIA MUNICIPAL DE AGRICULTURA,
COMÉRCIO, INDÚSTRIA E MEIO AMBIENTE**

SUMÁRIO

1 IDENTIFICAÇÃO _____	3
2 PRINCIPAIS RESULTADOS _____	3
a) Agricultura _____	3
b) Comércio e Indústria _____	3
c) Meio Ambiente _____	3
3 PANDEMIA _____	3
4 ATIVIDADES DESENVOLVIDAS POR CADA DEPARTAMENTO _____	4
4.1 AGRICULTURA _____	4
4.1.1 PATRULHA AGRÍCOLA _____	4
5 INDÚSTRIA E COMÉRCIO _____	5
5.1 FEIRA MUNICIPAL _____	5
6 MEIO AMBIENTE _____	6
7 CONCLUSÃO _____	6
8 IMAGENS _____	6



**SECRETARIA MUNICIPAL DE AGRICULTURA,
COMÉRCIO, INDÚSTRIA E MEIO AMBIENTE**

RELATÓRIO DE ATIVIDADES 2022

1 IDENTIFICAÇÃO

Relatório de Atividades referente ao período de janeiro a dezembro de 2022, relativo às atividades desenvolvidas pela Secretaria de Agricultura, Comercio, Industria e Meio Ambiente do município de Boquim-SE.

2 PRINCIPAIS RESULTADOS

Assumimos a pasta em janeiro de 2020 onde definimos estratégias para o crescimento dessa Secretaria, designando atribuições para os Chefes de cada Departamento com atividades estratégicas.

Assim, a Repartição teve um grande desenvolvimento com um aumento substancial de demanda e surgimento de novas necessidades dentro de cada setor.

Dessa forma, conseguimos impactar substancialmente a população atendida, prestando serviços de qualidade em todos os pleitos, entendendo que essas solicitações são direitos dos cidadãos e dever nosso.

Essa Secretaria é composta por 03 (três) Departamentos, a saber:

- a. **Agricultura:** principal setor e responsável por atividades relacionadas à agricultura, pecuária e aquicultura;
- b. **Comércio e Indústria:** coordena os serviços ligados ao comercio e indústria, sendo de vital importância para o desenvolvimento da urbe;
- c. **Meio Ambiente:** por fim, não menos importante, esse setor tem por objetivo principal a sustentabilidade, ou seja, equilibrar a balança entre meio ambiente e crescimento municipal.

3 PANDEMIA

A COVID-19 iniciou no Brasil em meados de fevereiro de 2020. A pandemia afetou a economia do país, que vinha se recuperando de uma crise econômica de 2014, o que provocou uma redução do PIB, atrasando ainda mais o fim da crise e a retomada do crescimento.

Assim, essa nova crise econômica atingiu diversos setores, incluindo os serviços essenciais. Apesar das medidas federais, como o auxílio emergencial, por exemplo, visando uma retomada econômica, outros setores também foram afetados, como cultura, esporte, religião, imprensa e até mesmo o período eleitoral, além de escolas e universidades que tiveram suas aulas suspensas. Como consequência, houve o isolamento social.

Passado esse período tão turbulento de auge de pandemia, estamos tentando retomar as atividades normais, ainda que surjam novos surtos esporádicos da COVID-19. Ainda assim, continuamos sofrendo com os resquícios deixados por essa grave doença.



SECRETARIA MUNICIPAL DE AGRICULTURA, COMÉRCIO, INDÚSTRIA E MEIO AMBIENTE

Diante do exposto, o município também sofreu com a pandemia, onde ocorreram 4.065 (quatro mil e sessenta e cinco) casos acumulados e 79 (setenta e nove) mortes - dados de 09/01/2023. Consequentemente, a cidade foi afetada social e economicamente.

4 ATIVIDADES DESENVOLVIDAS POR CADA DEPARTAMENTO

4.1 AGRICULTURA

O Departamento de Agricultura é um setor estratégico, visto que o mesmo foi fundamental na economia do município durante a pandemia que ainda estamos sofrendo, conforme explicado acima. Ele também é composto por uma patrulha agrícola, sendo o recinto com maior visibilidade dessa pasta.

O município é produtor de laranja, acerola, banana, macaxeira, inhame, maracujá, amendoim, hortaliças, plantas ornamentais entre outras culturas com destinação local e interestadual. Entendendo isso, não medimos esforços para auxiliar o produtor rural onde foram executados os seguintes serviços por esse departamento::

- diálogo permanente junto ao Banco do Nordeste - BNB, visando encontrar soluções e um novo direcionamento de ações para que a citricultura volte a ser a principal atividade econômica do município através do PRODETER - Programa de Desenvolvimento Territorial;
- em parceria junto ao SENAR promoveu cursos de aperfeiçoamento de: Produção e utilização de Adubos e Corretivos; Controle Alternativo de Pragas e Doenças na Agricultura, Tratorista, entre outros;
- doação de 4.200.000 (quatro milhões e duzentas mil) sementes de milho através da segunda fase do Projeto Plantando Para Colher beneficiando aproximadamente 350 (trezentos e cinquenta) agricultores – 70 (setenta) sacos com 60.000 (sessenta mil) sementes cada;
- estudo de terras;
- cadastro, atualização, alteração e cancelamento CAR, INCRA e ITR, onde aproximadamente 450 (quatrocentos e cinquenta) agricultores foram atendidos;
- participação em diversos eventos voltados para a agricultura em diversos municípios sergipanos como SEALBA Agroshow (Itabaiana), Dia do Cacau (Umbaúba), entre outros.

4.1.1 PATRULHA AGRÍCOLA

O Departamento de Agricultura ainda dispõe de patrulha agrícola. Nesse ano, em parceria com a CODEVASF, recebemos a doação de 01 (um) trator 01 (uma) grade niveladora e 01 (uma) carroça. Assim, a patrulha agrícola ficou composta de:

- 05 (cinco) tratores;



SECRETARIA MUNICIPAL DE AGRICULTURA, COMÉRCIO, INDÚSTRIA E MEIO AMBIENTE

- 01 (uma) retroescavadeira;
- 03 (três) grade roma;
- 02 (duas) grades niveladoras;
- 01 (uma) roçadeira;
- 01 (uma) plantadeira de sementes;
- 01 (hum) pulverizador;
- 01 (uma) carroça.

O auxílio ao pequeno produtor rural e incentivo à agricultura familiar de subsistência tem sido uma marca dessa gestão. Assim, a patrulha agrícola realizou diversas demandas como limpeza de tanques, terraplanagem, abertura e aplanamento de vias rurais, por exemplo, totalizando aproximadamente 6.350 (seis mil e trezentos e cinquenta) horas de trabalho, atendendo a pouco mais de 3.300 (três mil e trezentos) produtores.

5 INDÚSTRIA E COMÉRCIO

O Departamento de Indústria e Comércio é o principal instrumento de interlocução e intermediação entre o comerciante e a Secretaria. Os estabelecimentos comerciais e empresariais são fundamentais na economia de qualquer localidade, o que possibilita a circulação de verba e aumento de tributos, além de outros negócios.

Desta forma, o setor cumpriu as seguintes demandas:

- emissão de boletos DAS (Arrecadação do INSS) e DARF (receita Federal);
- suporte ao comerciante municipal através de Agentes de Desenvolvimento;
- parcelamento de dívidas;
- orientação sobre alvarás, vigilância sanitária, etc.;
- informação sobre crédito e microcrédito para MPE – Micro e Pequena Empresa e MEI – Microempreendedor Individual;
- declaração anual SIMEI – Sistema Microempreendedor Individual;
- emissão de certidões negativas;
- impressão de cartão CNPJ – Cadastro Nacional de Pessoa Jurídica;
- orientação para emissão de Notas Fiscais;
- informação sobre benefícios (auxílios, aposentadoria, etc.);
- mapeamento, monitoramento e identificação dos “informais”;
- promoção de palestras, cursos e eventos voltados aos comerciantes;
- cadastro, atualização, alteração, cancelamento e impressão de boletos do MEI, onde cerca de 400 (quatrocentos) comerciantes foram recebidos;

5.1 FEIRA MUNICIPAL

A feira municipal é um grande polo do comércio local, onde abrange agricultores locais e de outros municípios que se deslocam à nossa cidade para



SECRETARIA MUNICIPAL DE AGRICULTURA, COMÉRCIO, INDÚSTRIA E MEIO AMBIENTE

comercializarem seus produtos. Ressalte-se que os moradores das cidades circunvizinhas também comparecem à mesma, fazendo com que esta seja a principal feira da região.

Diante disso, foi promovido melhorias na feira livre, através limpeza periódica, ofertando um maior conforto e qualidade a todos que frequentam o local. Igualmente, realizou-se fiscalização da estrutura, como bancas e toldos, para segurança e higiene dos produtos vendidos aos clientes.

Também ocorreram as seguintes atividades:

- reforma do mercado da carne;
- feiras gastronômicas;

6 MEIO AMBIENTE

Esse departamento procura garantir o meio ambiente municipal sustentável através de condições ambientais saudáveis através da manutenção dos recursos naturais.

O setor sempre traz desafios por abranger água, alimentos, matéria-prima, fauna, flora e uma vasta legislação. Entendemos que o meio ambiente abrange diversos ecossistemas e engloba todas as formas de vida existente.

Assim, o meio ambiente consegue atingir a todos e busca a contribuição da população para preservação do mesmo. Diante disso, o departamento adimpliu os seguintes pleitos:

- fiscalização em pocilgas, currais, entre outros, observando as condições que os animais estão sendo criados;
- incentivo à arborização de ruas e praças com plantas nativas;
- averiguação de denúncias referentes a crimes ambientais como queimadas, extração irregular de árvores, entre outros;
- participação em diversos eventos voltados para o meio ambiente, promovidos por várias instituições como CONSCENSUL, prefeituras, etc.;
- parceria com a coleta seletiva do município (COOCMARB);
- inspeção periódica do lixo;
- orientação sobre legislação ambiental ao público atendido;

7 CONCLUSÃO

Bem sabemos que o mundo ainda sofre com o forte impacto financeiro causado pela pandemia da COVID-19 em todos os setores. Assim, algumas atividades projetadas para esse ano ficaram impossibilitadas em 2022, como a recuperação da Fonte da Mata, Implantação do Licenciamento Ambiental, Licitação dos Espaços Públicos e construção da sala do Produtor Rural e Sala do Empreendedor.



PREFEITURA MUNICIPAL DE
BOQUIM

**SECRETARIA MUNICIPAL DE AGRICULTURA,
COMÉRCIO, INDÚSTRIA E MEIO AMBIENTE**

Diante do exposto, esperamos realizar a demanda pendente no ano vindouro e continuar trabalhando ainda mais pelo povo de Boquim.

8 IMAGENS

Seguem abaixo registros fotográficos de diversas atividades desenvolvidas. Incluímos apenas algumas, com intuito de tornar esse Relatório suscinto.

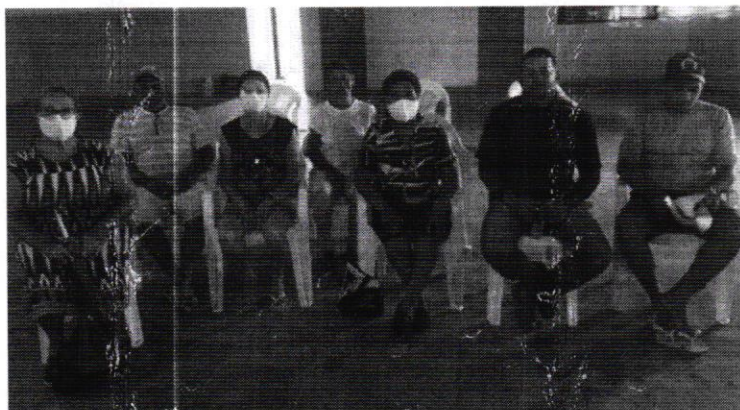

ENCONTRO COM AGRICULTORES DO POVOADO MURIÇOCA



NOVO TRATOR, GRADE E CARROÇA -- CODEVASF

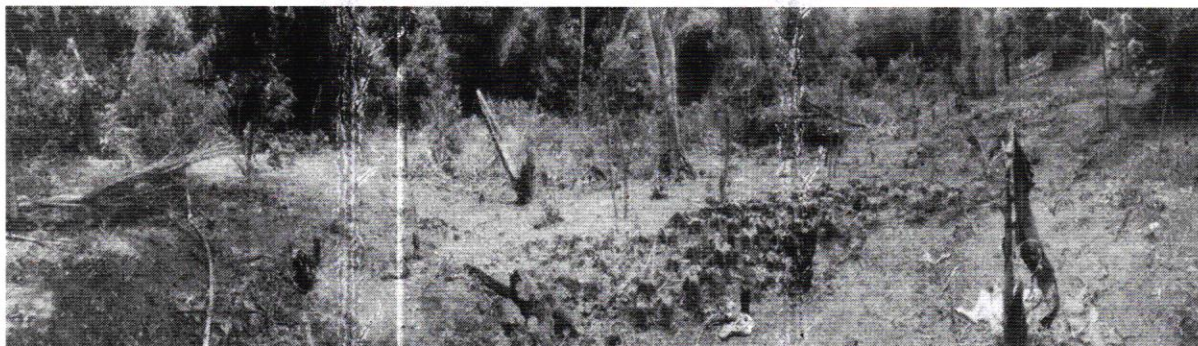

FISCALIZAÇÃO AMBIENTAL



PREFEITURA MUNICIPAL DE
BOQUIM

**SECRETARIA MUNICIPAL DE AGRICULTURA,
COMÉRCIO, INDÚSTRIA E MEIO AMBIENTE**



CURSO DE CONTROLE ALTERNATIVO DE PRAGAS E DOENÇAS – SENAR/SE



Informe este código (token) ou QRCode para acessar este conteúdo. Para usar este código, basta usá-lo em um navegador ou aplicativo de segurança (criptografia) onde somente ele pode visualizar seus dados. Outro destinatário, mesmo usando este código, não conseguirá acessar este conteúdo.

AO DE COMPARTILHAMENTO DE DADOS FOI CONCLUIDA COM SUCESSO.

SECRETARIA MUNICIPAL DE AGRICULTURA,
COMÉRCIO, INDÚSTRIA E MEIO AMBIENTE



DOAÇÃO DE ALEVINOS PARA PISCICULTORES MUNICIPAIS – CODEVASF

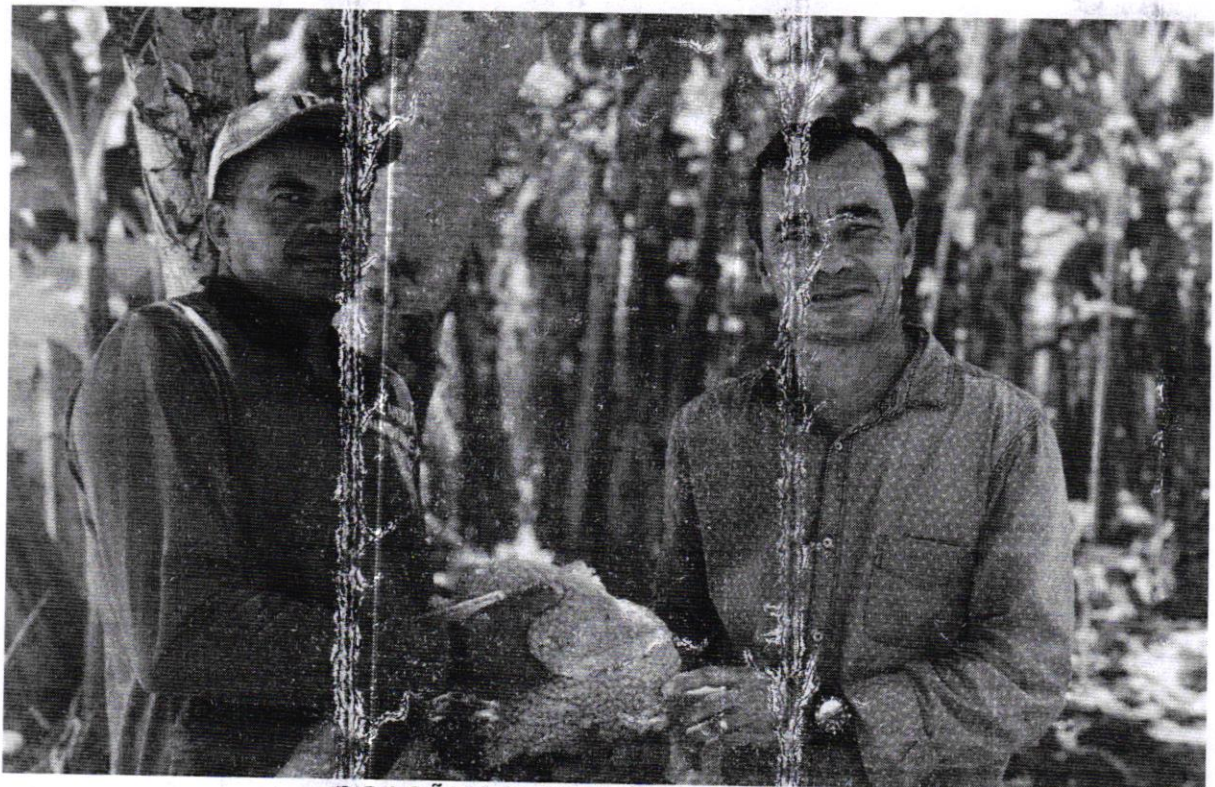

DOAÇÃO DE SEMENTES DE MILHO



PREFEITURA MUNICIPAL DE
BOQUIM

**SECRETARIA MUNICIPAL DE AGRICULTURA,
COMÉRCIO, INDÚSTRIA E MEIO AMBIENTE**



III LIMPA PNEUS BOQUIM-SE



2º EXPO INDUSTRIA (ITABAIANA-SE)



PREFEITURA MUNICIPAL DE
BOQUIM

**SECRETARIA MUNICIPAL DE AGRICULTURA,
COMÉRCIO, INDÚSTRIA E MEIO AMBIENTE**

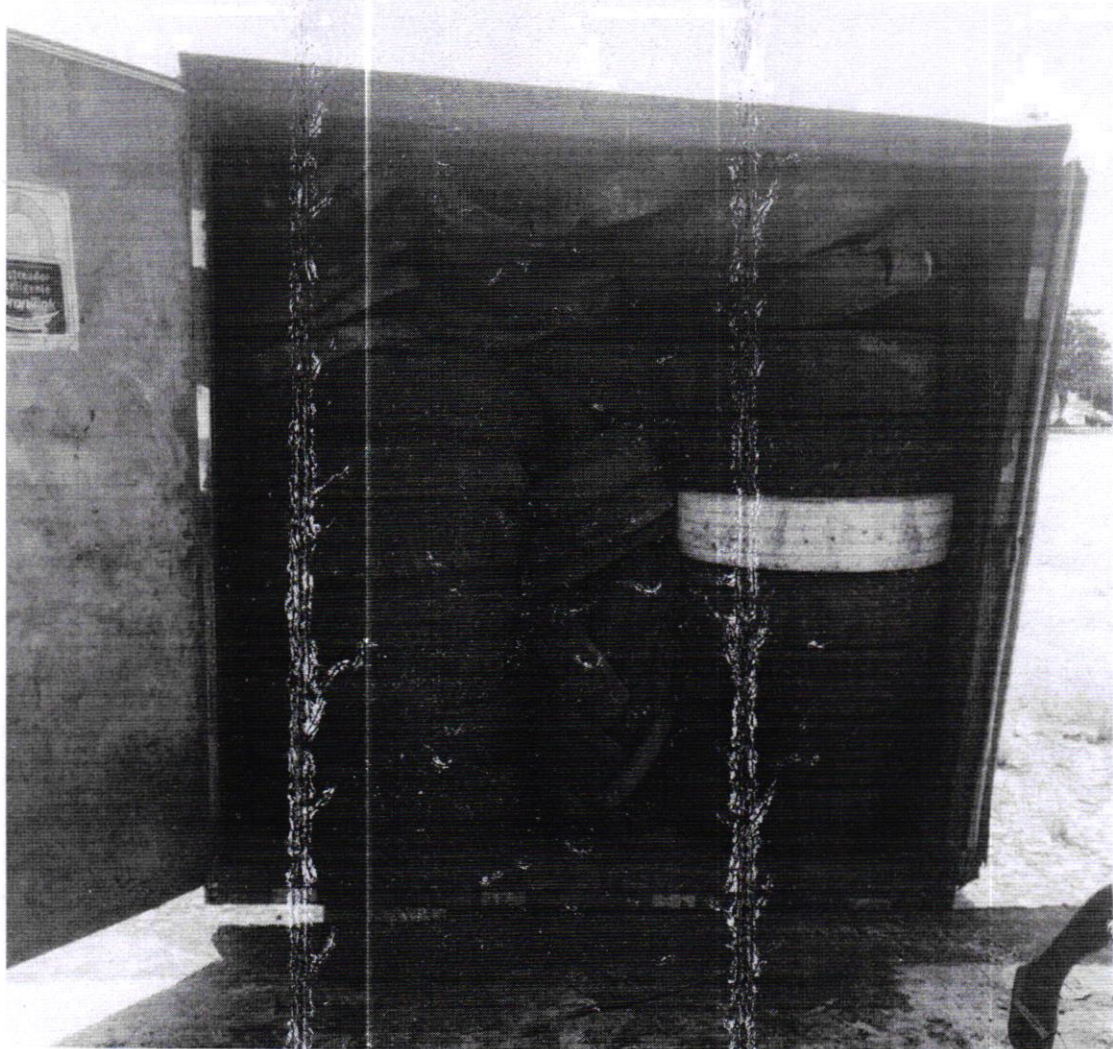

IV LIMPA PNEUS BOQUIM-SE



VISITA A PARCEIROS

SECRETARIA MUNICIPAL DE AGRICULTURA,
COMÉRCIO, INDÚSTRIA E MEIO AMBIENTE

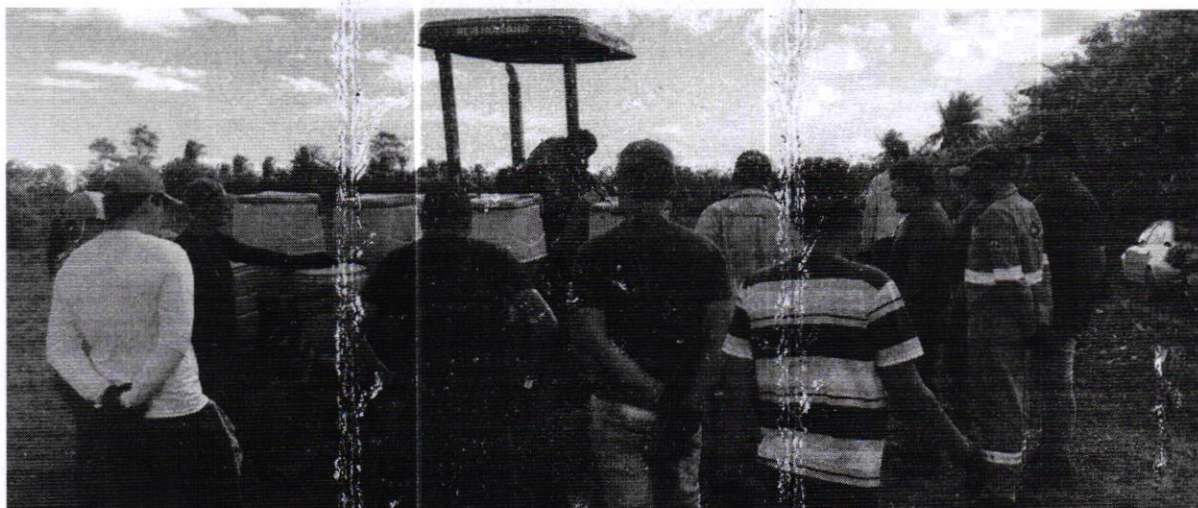

CURSO DE TRATORISTA 1 – SENAR/SE



VISITA À FEIRA MUNICIPAL



PREFEITURA MUNICIPAL DE
BOQUIM

**SECRETARIA MUNICIPAL DE AGRICULTURA,
COMÉRCIO, INDÚSTRIA E MEIO AMBIENTE**



SERGIPE GÁS FERTIL - FORUM SERGIPANO PETROLEO E GÁS/FECOMÉRCIO



VISITA A PRODUTORES MUNICIPAIS



PREFEITURA MUNICIPAL DE
BOQUIM

**SECRETARIA MUNICIPAL DE AGRICULTURA,
COMÉRCIO, INDÚSTRIA E MEIO AMBIENTE**



AGROENCONTRO – SENAR/SE

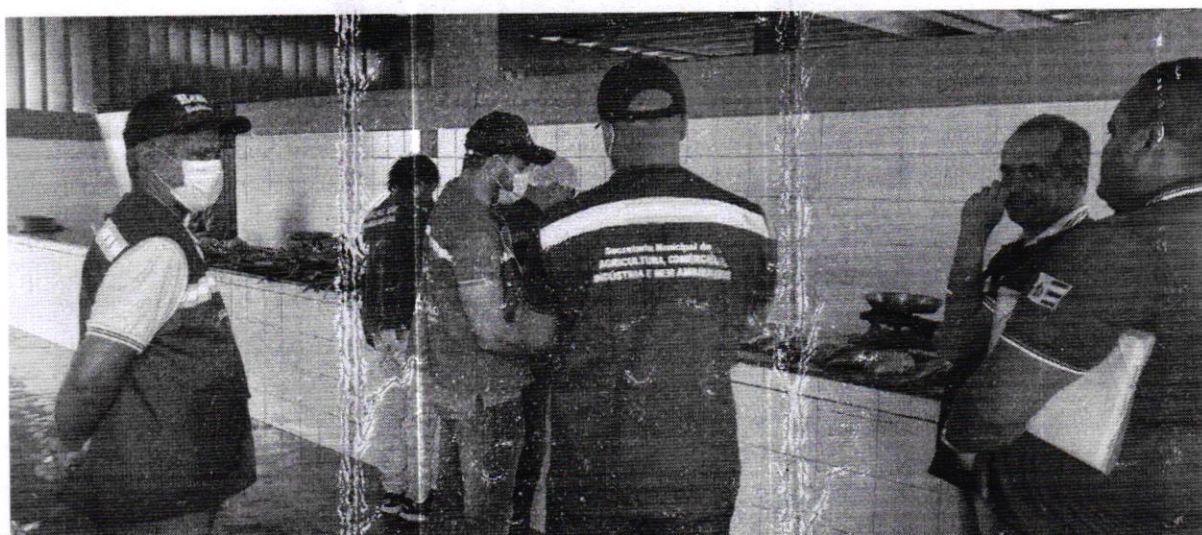

**FISCALIZAÇÃO CONJUNTA NA FEIRA MUNICIPAL
(SEC. DE AGRICULTURA, VIGILÂNCIA SANITÁRIA E GUARDA MUNICIPAL)**



PREFEITURA MUNICIPAL DE
BOQUIM

**SECRETARIA MUNICIPAL DE AGRICULTURA,
COMÉRCIO, INDÚSTRIA E MEIO AMBIENTE**



DIA MUNDIAL DO MEIO AMBIENTE – ESCOLA MUNICIPAL JOSÉ GOES DUARTE



DIA MUNDIAL DO MEIO AMBIENTE – ESCOLA MUN. DEP. JOALDO BARBOSA



CURSO DE SEGURANÇA NA APLICAÇÃO DE AGROTÓXICOS 1 – SENAR/SE



PREFEITURA MUNICIPAL DE
BOQUIM

**SECRETARIA MUNICIPAL DE AGRICULTURA,
COMÉRCIO, INDÚSTRIA E MEIO AMBIENTE**



EVENTO DE LANÇAMENTO DA SALA DO PRODUTOR RURAL – SENAR/SE



CURSO DE VENDAS PELA INTERNET – SEBRAE/SE



PREFEITURA MUNICIPAL DE
BOQUIM

**SECRETARIA MUNICIPAL DE AGRICULTURA,
COMÉRCIO, INDÚSTRIA E MEIO AMBIENTE**

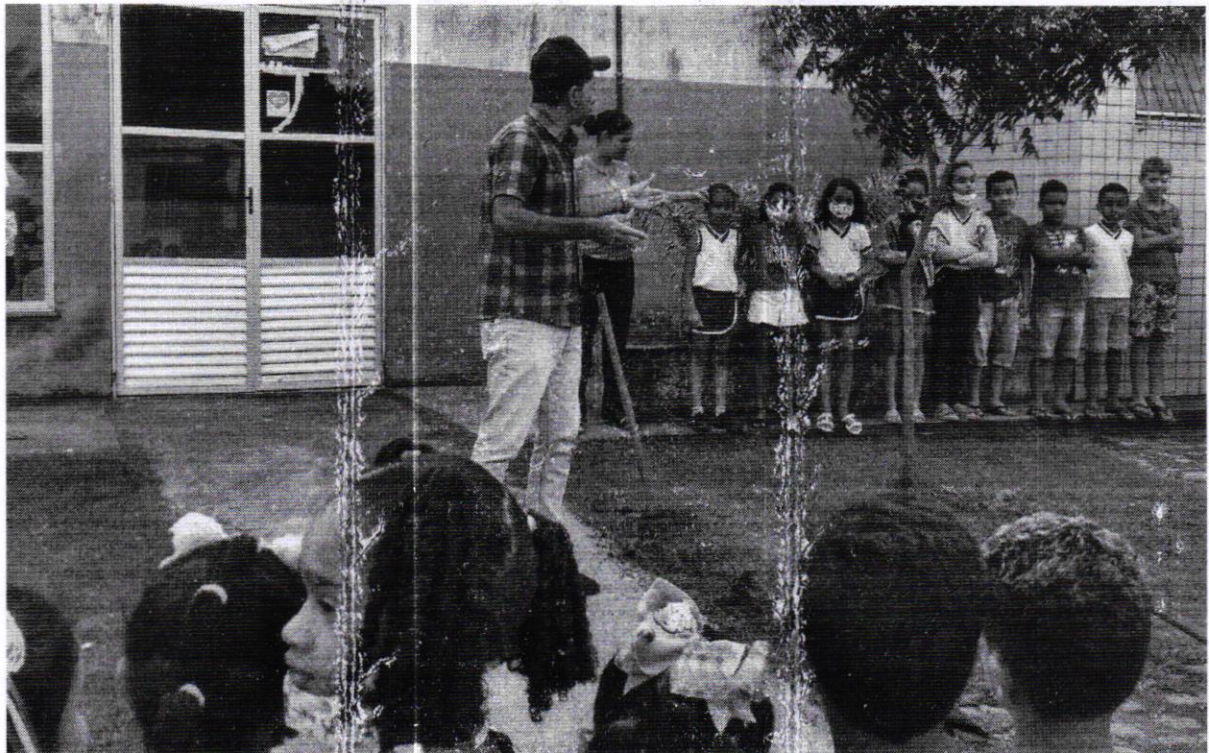

**AULA PRÁTICA SOBRE PLANTIO E ORIENTAÇÃO TÉCNICA
COM ALUNOS DA REDE MUNICIPAL DE EDUCAÇÃO**



REUNIÃO NO SINDICATO DOS TRABALHADORES RURAIS DE BOQUIM



PREFEITURA MUNICIPAL DE
BOQUIM

**SECRETARIA MUNICIPAL DE AGRICULTURA,
COMÉRCIO, INDÚSTRIA E MEIO AMBIENTE**



**ENTREGA DOS CERTIFICADOS DOS CURSOS DE OPERAÇÃO E
MANUTENÇÃO DE TRATORES E IMPLEMENTOS AGRÍCOLAS,
CONTROLE ALTERNATIVO DE PRAGAS, PRODUÇÃO E UTILIZAÇÃO DE
ADUBOS E CORRETIVOS E SEGURANÇA NA APLICAÇÃO DE AGROTÓXICOS**

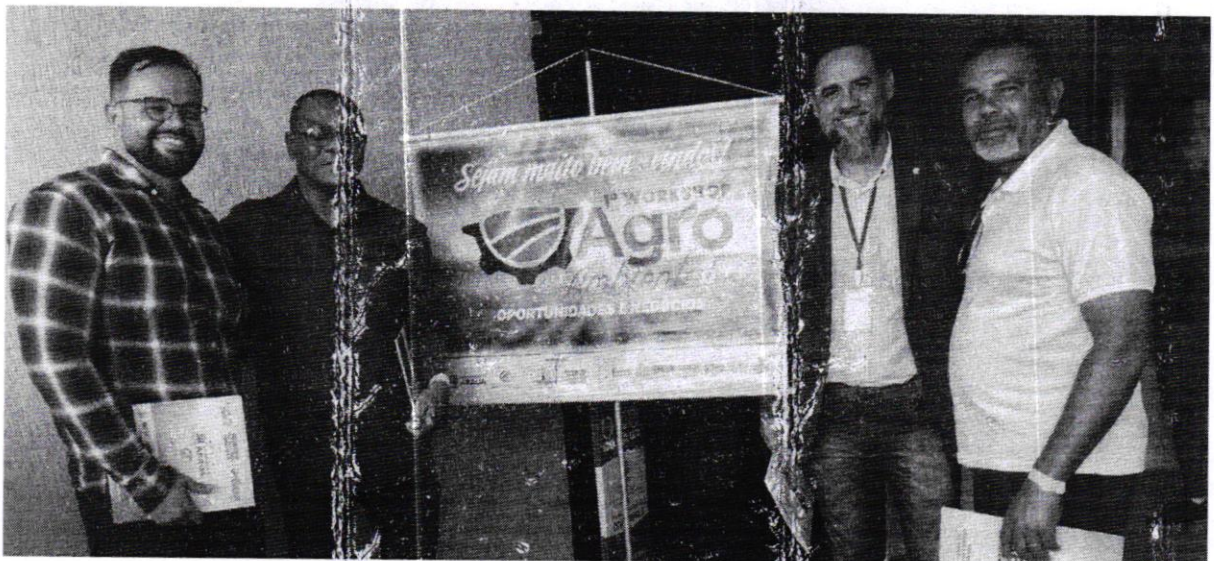

1º WORKSHOP AGROSHOW AMBIENTAL (ARAUA-SE)



PREFEITURA MUNICIPAL DE
BOQUIM

**SECRETARIA MUNICIPAL DE AGRICULTURA,
COMÉRCIO, INDÚSTRIA E MEIO AMBIENTE**



**CRIAÇÃO DE PONTO DE DESCARTE DE LIXO ELETRÔNICO,
PILHAS E BATERIAS EM PARCERIA COM A CONSCENSUL**



TREINAMENTO PARA AGENTES DA SALA DO PRODUTOR RURAL – SENAR/SE

SECRETARIA MUNICIPAL DE AGRICULTURA,
COMÉRCIO, INDÚSTRIA E MEIO AMBIENTE

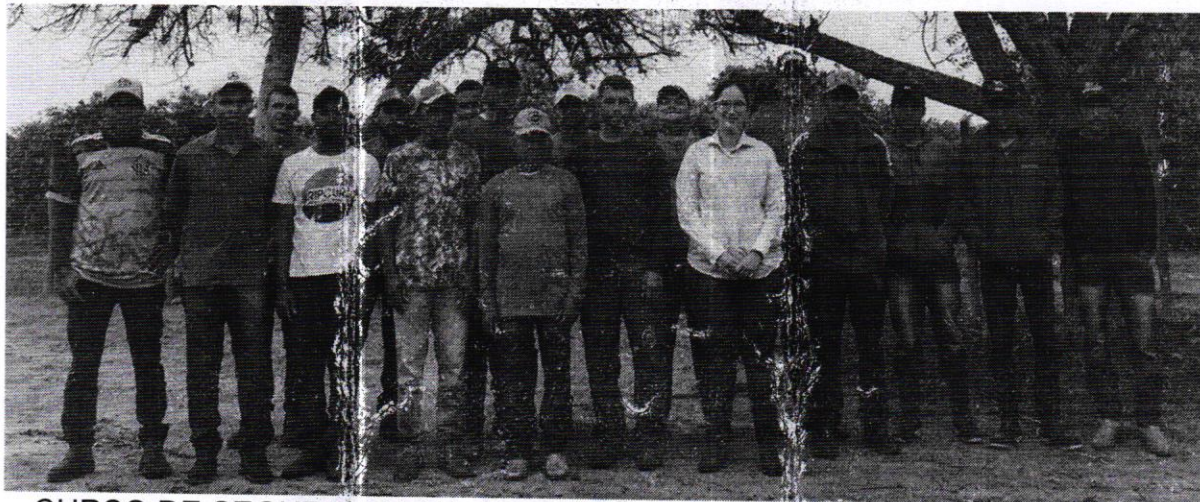

CURSO DE SEGURANÇA NA APLICAÇÃO DE AGROTÓXICOS 2 – SENAR/SE

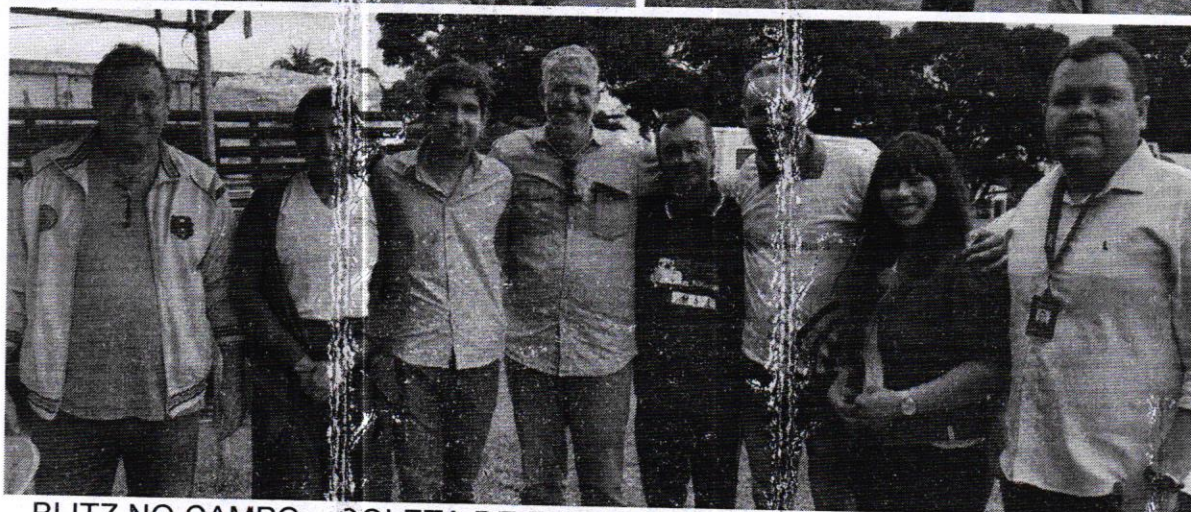
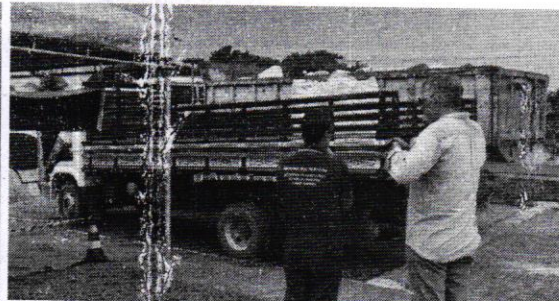
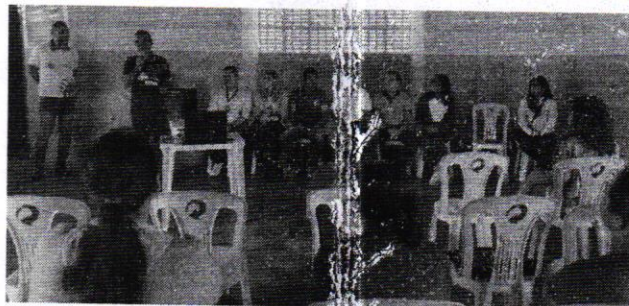

BLITZ NO CAMPO – COLETA DE EMBALAGENS VAZIAS DE AGROTÓXICOS



PREFEITURA MUNICIPAL DE
BOQUIM

**SECRETARIA MUNICIPAL DE AGRICULTURA,
COMÉRCIO, INDÚSTRIA E MEIO AMBIENTE**



REUNIÃO CONJUNTA COM A CONSENSUL E COOCMARB

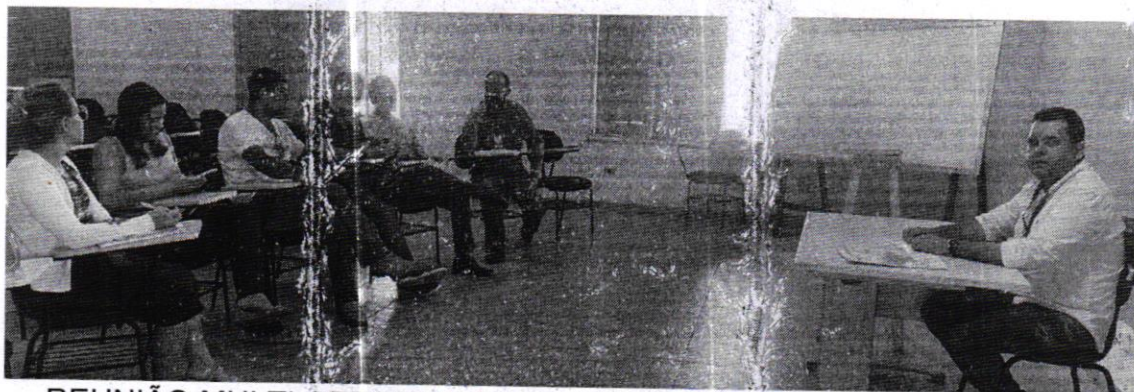

**REUNIÃO MULTI-SETORIAL ENTRE SEC. DE AGRICULTURA, SEC. DE
ASSISTENCIA SOCIAL, SEC. DE SAUDE, EMDAGRO E BANCO DO NORDESTE**



PARTICIPAÇÃO NA 9ª FAESE – SENAR/SE

SECRETARIA MUNICIPAL DE AGRICULTURA,
COMÉRCIO, INDÚSTRIA E MEIO AMBIENTE



CURSO DE ATENDIMENTO AO CLIENTE – SEBRAE/SE



PALESTRAS EM PARCERIA ENTRE SECRETARIA DE AGRICULTURA E
CONSENSUL PARA OS ALUNOS DO EJA DA ESCOLA JOALDO BARBOSA



PLANTAÇÃO DE MUDAS DE IPÊ EM DIVERSAS PRAÇAS E VIAS MUNICIPAIS



PREFEITURA MUNICIPAL DE
BOQUIM

**SECRETARIA MUNICIPAL DE AGRICULTURA,
COMÉRCIO, INDÚSTRIA E MEIO AMBIENTE**



PRÊMIO MULHER DE NEGÓCIOS – SEBRAE/SE



**PALESTRA AMBIENTAL SOBRE DESCARTE DE LIXO ELETRÔNICO
PARA OS ALUNOS DO EJA DA ESCOLA JOALDO BARBOSA**



ENTREGA DE EQUIPAMENTOS À COOCMARB PELO MPT E CONSCENSUL



PREFEITURA MUNICIPAL DE
BOQUIM

**SECRETARIA MUNICIPAL DE AGRICULTURA,
COMÉRCIO, INDÚSTRIA E MEIO AMBIENTE**

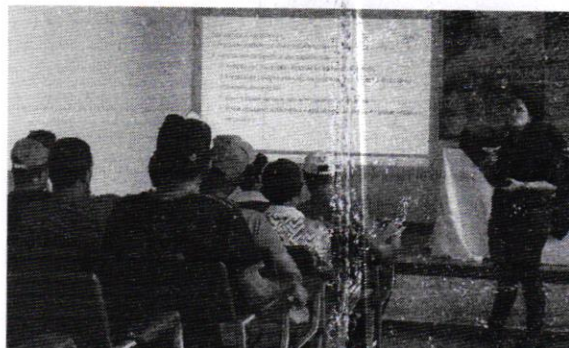

CURSO DE MANEJO DE IRRIGAÇÃO – SENAR/SE

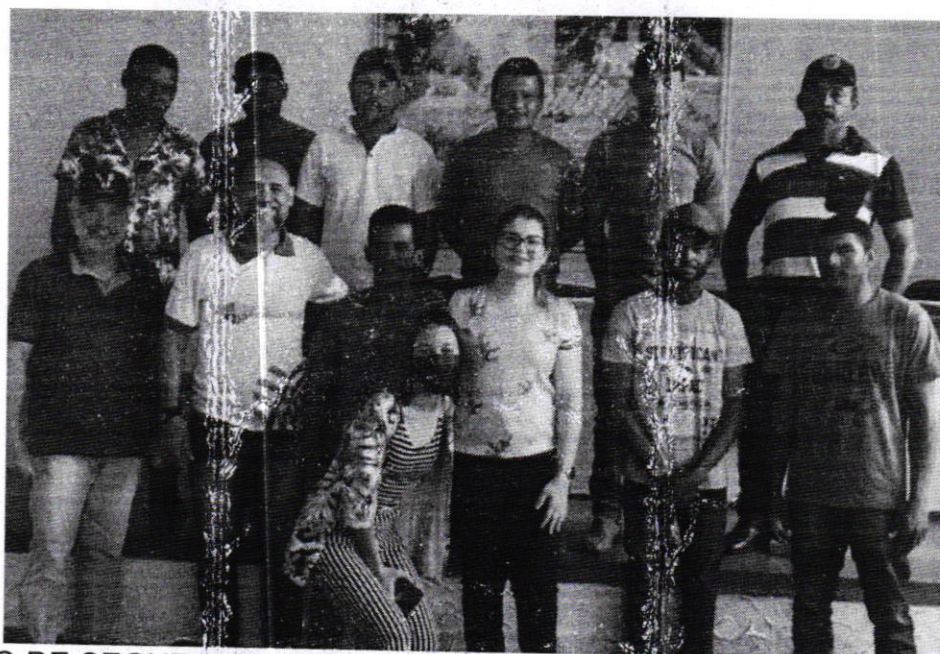

CURSO DE SEGURANÇA NA APLICAÇÃO DE AGROTÓXICOS 3 – SENAR/SE



CURSO DE TRATORISTA 2 – SENAR/SE



PREFEITURA MUNICIPAL DE
BOQUIM

SECRETARIA MUNICIPAL DE AGRICULTURA,
COMÉRCIO, INDÚSTRIA E MEIO AMBIENTE



EXPORINGO 2022 – LAGARTO-SE



CURSO DE TRATORISTA 3 – SENAR/SE



CONSULTA PÚBLICA PARA CONSTRUÇÃO DO PLANO
ESTADUAL DE EDUCAÇÃO AMBIENTAL DE SERGIPE EM BOQUIM-SE

SECRETARIA MUNICIPAL DE AGRICULTURA,
COMÉRCIO, INDÚSTRIA E MEIO AMBIENTE



REUNIÃO PARA CONSTRUÇÃO DO PLANO ESTADUAL DE
EDUCAÇÃO AMBIENTAL DE SERGIPE EM ARACAJU-SE



CAPACITAÇÃO SOBRE GOVERNANÇA MUNICIPAL – SEBRAE/SE

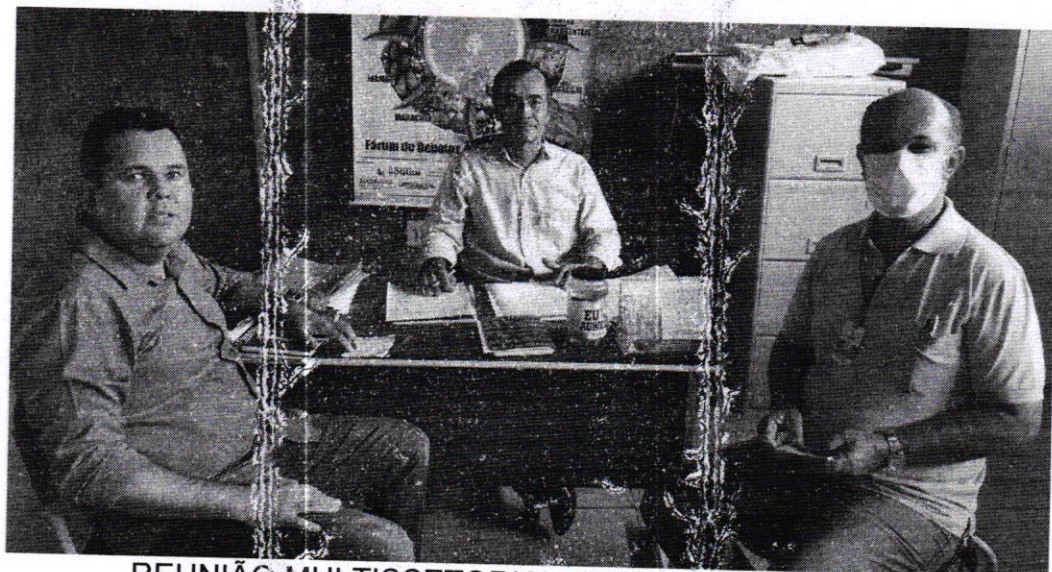

REUNIÃO MULTISSETORIAL COM BNB E EMDAGRO



PREFEITURA MUNICIPAL DE
BOQUIM

**SECRETARIA MUNICIPAL DE AGRICULTURA,
COMÉRCIO, INDÚSTRIA E MEIO AMBIENTE**



PRÊMIO SELO ODS 2022.



**REUNIÃO PARA CONSTRUÇÃO DO PLANEA – PLANO ESTADUAL DE
EDUCAÇÃO AMBIENTAL – REGIÃO GRANDE ARACAJU (ARACAJU-SE)**



**REUNIÃO PARA CONSTRUÇÃO DO PLANEA – PLANO ESTADUAL DE
EDUCAÇÃO AMBIENTAL – REGIÃO CENTRO-SUL (BOQUIM-SE)**



ESTADO DE SERGIPE

PREFEITURA MUNICIPAL DE BOQUIM

SECRETARIA DE OBRAS, URBANISMO E SERVIÇOS DE UTILIDADE PÚBLICA



RELATÓRIO DE GESTÃO 2022



ESTADO DE SERGIPE

PREFEITURA MUNICIPAL DE BOQUIM

SECRETARIA DE OBRAS, URBANISMO E SERVIÇOS DE UTILIDADE PÚBLICA

ERALDO DE ANDRADE SANTOS

Prefeito Municipal

JOSÉ FRANCISCO DE ALMEIDA

Vice-Prefeito



JOSÉ RAIMUNDO NEVES DE SANTANA
Secretário Municipal de Obras



ESTADO DE SERGIPE

PREFEITURA MUNICIPAL DE BOQUIM

SECRETARIA DE OBRAS, URBANISMO E SERVIÇOS DE UTILIDADE PÚBLICA

***Relatório de Gestão 2022 da Secretaria Municipal de
Obras, Urbanismo e Serviço de Utilidade Pública.***

IDENTIFICAÇÃO

PREFEITURA MUNICIPAL DE BOQUIM

CNPJ Nº 13.097.068/0001-82

Endereço: Praça Doutor José Maria Paiva de Melo - Centro. CEP: 49.360-000

Telefone: (79) 3645- 1919

FAX:

E-mail:

Gestor: Eraldo de Andrade Santos

**SECRETARIA MUNICIPAL DE OBRAS, URBANISMO E SERVIÇOS DE UTILIDADES
PÚBLICAS**

Endereço: Praça Doutor José Maria Paiva de Melo - Centro CEP: 49.360-000

E-mail: sec.obras@boquim.se.gov.br

Telefone: (79) 3645-1919

Gestor: JOSE RAIMUNDO NEVES DE SANTANA



ESTADO DE SERGIPE

PREFEITURA MUNICIPAL DE BOQUIM

SECRETARIA DE OBRAS, URBANISMO E SERVIÇOS DE UTILIDADE PÚBLICA

EQUIPE ADMINISTRATIVA

JOSÉ SANTOS SANTANA

ASSESSOR TÉCNICO

ANDERSON JOSÉ DOS SANTOS

ASSESSOR TÉCNICO

ROGÉRIO JANIO DIAS FREITAS

ASSESSOR TÉCNICO

RAFAEL DOMINGOS SANDES

ASSESSOR TÉCNICO

RAFAEL DOS SANTOS GOIS

ASSESSOR AUXILIAR

FLAVIA FRAGA TRINDADE CRUZ

ASSESSOR AUXILIAR

ANADIA DOS SANTOS TEIXEIRA SOUZA

SECRETARIA EXECUTIVA

CLAUDIA FURTUNATO DOS SANTOS SILVA

EXECUTOR DE SERVIÇOS BÁSICOS

EDSON LOURENÇO SANTOS

ENCARREGADO DE SERVIÇOS

JANIO DE JESUS SANTOS

SECRETARIO EXECUTIVO



ESTADO DE SERGIPE

PREFEITURA MUNICIPAL DE BOQUIM

SECRETARIA DE OBRAS, URBANISMO E SERVIÇOS DE UTILIDADE PÚBLICA

APRESENTAÇÃO

O Objetivo deste documento, é listar Projetos e Ações, em como estabelecer cronograma de acompanhamento de execução.

Adita-se também a este objetivo, o armazenamento das informações de forma segura e pontual, o que possibilita à secretaria, manter o gestor informado, bem como órgão fiscalizador, além de alimentar os sistemas dos ministérios, quando da liberação de recursos federais.



ESTADO DE SERGIPE

PREFEITURA MUNICIPAL DE BOQUIM

SECRETARIA DE OBRAS, URBANISMO E SERVIÇOS DE UTILIDADE PÚBLICA

RELATÓRIO DE OBRAS EM ANDAMENTO

Pavimentação Calitende

Processo Licitatório: **TP 01/2020**

Contrato: **Nº 037/2020**

OBJETO: Contratação de empresa especializada em serviços de engenharia para Pavimentação em paralelepípedo de parte da rua principal do povoado Calitende, parte da rua Joaquim Macedo Sobrinho e parte da rua José V. N. Fonseca, no Bairro Industrial e complemento da rua B, do Conj. Agrovila, no município de Boquim/ SE.

Convênio: **CEF 1056602-01/2018 – Ministério do Desenvolvimento Regional**

Contratada: **JPC Construções EIRELI - EPP**

A obra em questão, que tem como objeto a **Contratação de empresa especializada em serviços de engenharia para Pavimentação em paralelepípedo de parte da rua principal do povoado Calitende, parte da rua Joaquim Macedo Sobrinho e parte da rua José V. N. Fonseca, no Bairro Industrial e complemento da rua B, do Conj. Agrovila, no município de Boquim/ SE**, teve sua ordem de Serviço emitida no dia 08/06/2020 e tem previsão de término para o dia 19/05/2022. A mesma está sendo executada pela empresa **JPC Construções EIRELI – EPP 05.108.674/0001-28**, formalizada através do Contrato 37/2020. A obra tem como responsável técnica a Eng^a Patrícia Dutra de Melo Chagas.

Hoje a obra encontra-se com 100% concluída, bem como inaugurada.

Prazo do contrato

Data de Início: - - 02/03/2020
Data Término: - - 19/05/2022
Data da Inauguração: - - 26/09/2021

Resumo da execução

Prazo	Valor	Percentual
Valor do contrato atual	R\$ 458.123,57	63,35%
Valor do contrato (pós aditivo)	R\$ 548.736,61	100%



ESTADO DE SERGIPE

PREFEITURA MUNICIPAL DE BOQUIM

SECRETARIA DE OBRAS, URBANISMO E SERVIÇOS DE UTILIDADE PÚBLICA

Fotografias:



Foto 01



Foto 02



Foto 03



Foto 04



ESTADO DE SERGIPE

PREFEITURA MUNICIPAL DE BOQUIM

SECRETARIA DE OBRAS, URBANISMO E SERVIÇOS DE UTILIDADE PÚBLICA

Pavimentação Cidade Nova

Processo Licitatório: **TP 05/2019**

Contrato: **64/2019**

Objeto: **Contratação de empresa de engenharia para execução de serviços de pavimentação em paralelepípedos de ruas do Loteamento Cidade Nova, Bairro Industrial, Cidade de Boquim/SE.**

Convênio: **CEF 01038986-07/2017 – Ministério das Cidades**

Contratado: **Paviter Pavimentação e Construção, LTDA.**

A obra em questão, que tem como objeto a Contratação de empresa de engenharia para execução de serviços de pavimentação em paralelepípedos, teve sua ordem de Serviço emitida no dia 13/01/2020 e tem previsão de término para o dia 03/07/2022. A mesma está sendo executada pela empresa Paviter Pavimentação e Construção LTDA, CNPJ: 05.221.458/0001-94, formalizada através do Contrato 64/2019 entre a empresa e a Prefeitura Municipal de Boquim. A obra tem como seu responsável técnico o Sr. Jose Rosemberg, através da ART nº SE20200190840 (CREA-SE). Hoje a obra encontra-se com 63,35% concluída, restando apenas duas ruas para sua conclusão.

Informo que, o contrato acima citado foi rescindido em 01/07/2022. Mas, hoje a Obra encontra-se em andamento sob um novo contrato, através de processo licitatório.

Prazo do contrato

Data de início: - - - 24/07/2019

Data de término - - - 01/07/2022

Resumo da execução

Prazo	Valor	Percentual
Valor do contrato atual	R\$ 384.979,48	63,35%
Valor do Repasse	R\$ 243.883,69	100%



ESTADO DE SERGIPE

PREFEITURA MUNICIPAL DE BOQUIM

SECRETARIA DE OBRAS, URBANISMO E SERVIÇOS DE UTILIDADE PÚBLICA

Fotografias:



Foto 01



Foto 02



Foto 03



Foto 04



Foto 05



Foto 06



ESTADO DE SERGIPE

PREFEITURA MUNICIPAL DE BOQUIM

SECRETARIA DE OBRAS, URBANISMO E SERVIÇOS DE UTILIDADE PÚBLICA

Pavimentação Cidade Nova/Nova Pactuação

Processo Licitatório: **TP 05/2022**

Contrato: **85/2022**

Objeto: **Contratação de empresa de engenharia para execução de serviços remanescente de pavimentação em paralelepípedos de ruas do Loteamento Cidade Nova, Bairro Industrial, Cidade de Boquim/SE.**

Convênio: **CEF 01038986-07/2017 – Ministério das Cidades**

Contratado: **A.G.E Manutenção e Reformas Eireli – EPP ME.**

A obra em questão, que tem como objeto a Contratação de empresa de engenharia para execução de serviços de pavimentação em paralelepípedos, teve sua ordem de Serviço emitida no dia 02/01/2023 e tem previsão de término para o dia 01/04/2023. A mesma está sendo executada pela empresa A.G.E Manutenção e Reformas Eireli – EPP ME, CNPJ: 27.785.836./0001-03, formalizada através do Contrato 85/2022 entre a empresa e a Prefeitura Municipal de Boquim. A obra tem como seu responsável técnico Sr. Evandro Nascimento dos Santos, através da ART nº SE20220311734 (CREA-SE). Hoje a obra encontra-se com 23,25% concluída.

Prazo do contrato

Data de início: - - - 05//12/2022

Data de término: - - - 03/05/2023

Resumo da execução

Prazo	Valor	Percentual
Valor do contrato atual	R\$ 215.998,09	100%
Valor medido	R\$ 106.904,76	23,25%



ESTADO DE SERGIPE

PREFEITURA MUNICIPAL DE BOQUIM

SECRETARIA DE OBRAS, URBANISMO E SERVIÇOS DE UTILIDADE PÚBLICA

Fotografias:



Foto 01



Foto 02



Foto 03



Foto 04



ESTADO DE SERGIPE

PREFEITURA MUNICIPAL DE BOQUIM

SECRETARIA DE OBRAS, URBANISMO E SERVIÇOS DE UTILIDADE PÚBLICA

Pavimentação Loteamento José Vitório

Processo Licitatório: **TP 04/2019**

Contrato: **74/2019**

Objeto: **Contratação de empresa especializada em serviços de engenharia para execução de serviços de pavimentação, drenagem superficial e sinalização viária de ruas no Loteamento José Vitório, Povoado Cabeça Dantas no município de Boquim/SE.**

Convênio: **CEF 1.038.987-22-2017– Ministério das Cidades**

Contratado: **Paviter Pavimentação e Construção Ltda-EPP.**

A obra em questão, que tem como objeto a Construção de pavimentação, drenagem superficial e sinalização viária de ruas, teve sua ordem de Serviço emitida no dia 13/01/2020 e tem previsão de término para o dia 10/06/2020. A mesma foi executada pela empresa Paviter Pavimentação e Construção Ltda, CNPJ: 05.221.458/0001-94, formalizada através do Contrato 74/2019 entre a empresa e a Prefeitura Municipal de Boquim. A obra tem como seu responsável técnico o Sr. Jose Rosemberg, através da ART nº SE20200199089 (CREA-SE). Hoje a obra encontra-se com 100% concluída e já obra inaugurada.

Prazo do contrato

Data de início:	-	-	-	09/09/2019
Data de término:	-	-	-	21/08/2021
Data de término (pós aditivos):	-			18/04/2022
Data da inauguração:	-	-	-	12/11/2021

Valores vigentes do contrato

Repasse	Contrapartida	Total
255.850,00	15.811,61	261.661,61

Resumo da execução

Prazo	Valor	Percentual
Valor do contrato atual	R\$ 261.661,61	100%
Valor medido acumulado	R\$ 252.612,71	98,5%
Saldo a devolver	R\$ 3.943,94	1,5%



ESTADO DE SERGIPE

PREFEITURA MUNICIPAL DE BOQUIM

SECRETARIA DE OBRAS, URBANISMO E SERVIÇOS DE UTILIDADE PÚBLICA

Fotografias:



Foto 01



Foto 02



Foto 03



Foto 04



ESTADO DE SERGIPE

PREFEITURA MUNICIPAL DE BOQUIM

SECRETARIA DE OBRAS, URBANISMO E SERVIÇOS DE UTILIDADE PÚBLICA

Construção da Academia da Saúde

Processo Licitatório: TP 02/2019

Contrato: 009/2020

Objeto: **Contratação de empresa especializada em serviços de engenharia para execução de serviços de Construção da Academia de Saúde, Praça da Bíblia, Bairro Horácio Fernandes Fontes no município de Boquim/SE.**

Convênio: **Ministério da Saúde**

Contratado: **Ativa Construções e Serviços Eireli-EPP**

A obra em questão, que tem como objeto a Construção **Construção da Academia de Saúde, Praça da Bíblia, Bairro Horácio Fernandes Fontes no município de Boquim/SE**, teve sua ordem de Serviço emitida no dia 03/02/2020. A mesma está sendo executada pela empresa **Ativa Construções e Serviços Eireli-EPP**. A obra tem como seu responsável técnico o Sr. Flavio Fontes Evangelista. Hoje a obra encontra-se 100% concluída, obra já inaugurada.

Prazo do contrato

Data de início:- - - - 29/01/2020
Data do término - - - - 22/01/2021
Data da inauguração - - - - 27/06/2021

Resumo da execução

Prazo	Valor	Percentual
Valor do contrato atual	R\$ 121.370,32	100%



ESTADO DE SERGIPE

PREFEITURA MUNICIPAL DE BOQUIM

SECRETARIA DE OBRAS, URBANISMO E SERVIÇOS DE UTILIDADE PÚBLICA

Fotografias:



Foto 01



Foto 02



Foto 03

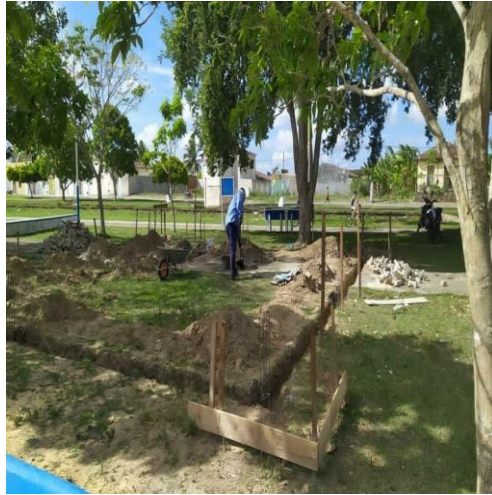

Foto 04



ESTADO DE SERGIPE

PREFEITURA MUNICIPAL DE BOQUIM

SECRETARIA DE OBRAS, URBANISMO E SERVIÇOS DE UTILIDADE PÚBLICA

Creche FNDE

Objeto: **Construção de creche do programa Pró Infância tipo convencional 01**

Convênio: **Termo de Compromisso PAC2 5376/2013**

Contratado: **Construção de uma creche do programa Pró Infância tipo convencional 01**

A obra em questão, que tem como objeto a Construção de creche do programa Pró Infância tipo convencional 01, Termo de Compromisso PAC2 5376/2013, pactuado no valor de **1.688.124,03 (um milhão, seiscentos e oitenta e oito mil, cento e vinte e quatro reais e três centavos)**. Esta obra teve um contrato inicial rescindido e está sendo executada por uma segunda empresa.

O primeiro processo se deu através da Concorrência Pública nº 01-2016, onde teve a assinatura do Contrato 036-2016, empresa RClaus Comércio Construções e Representações Ltda, CNPJ: 13.384.470/0001-48, com Ordem de Início de Serviços emitida no dia 20/04/2016. O contrato teve a sua extinção publicada no dia 28/07/2021, com os seguintes valores e percentuais executados:

Resumo da execução do contrato extinto

Valor inicial	R\$ 1.688.124,03
Valor após aditivos	R\$ 1.911.938,71
Valor medido acumulado	R\$ 1.551.158,79
Percentual executado	81,13%



ESTADO DE SERGIPE

PREFEITURA MUNICIPAL DE BOQUIM

SECRETARIA DE OBRAS, URBANISMO E SERVIÇOS DE UTILIDADE PÚBLICA

Fotografias contrato anterior:



Foto 01



Foto 02



Foto 03



Foto 04



Foto 05



Foto 06



ESTADO DE SERGIPE

PREFEITURA MUNICIPAL DE BOQUIM

SECRETARIA DE OBRAS, URBANISMO E SERVIÇOS DE UTILIDADE PÚBLICA



Foto 07



Foto 08



Foto 09



Foto 10



ESTADO DE SERGIPE

PREFEITURA MUNICIPAL DE BOQUIM

SECRETARIA DE OBRAS, URBANISMO E SERVIÇOS DE UTILIDADE PÚBLICA

Creche FNDE/Nova Pactuação

Convênio: **Term de Compromisso PAC2 5376/2013**

Processo Licitatório: **Tomada de Preços nº 08-2021**

Contrato: **021-2022**

Objeto: **Construção de creche do programa Pró Infância tipo convencional 01**

Contratada: **CRA Construtora Reginaldo Andrade Eireli**

A obra em questão, que tem como objeto a **Construção de creche do programa Pró Infância tipo convencional 01**, teve sua Ordem de Serviço emitida no dia 07/03/2022. A mesma está sendo executada pela empresa **CRA Construtora Reginaldo Andrade Eireli**, CNPJ: 29.419.837/0001-51, formalizada através do Contrato 21/2022. A obra hoje encontra-se em andamento com previsão de término para o dia 19/06/2023.

Prazo do contrato

Data de início: - - - - - 07/03/2022

Data de término - - - - - 19/06/2023

Valor inicial	R\$ 528.868,87
Valor após aditivos	R\$ 791.252,52
Valor medido acumulado	R\$ 187.536,15
Percentual executado	23,7%



ESTADO DE SERGIPE

PREFEITURA MUNICIPAL DE BOQUIM

SECRETARIA DE OBRAS, URBANISMO E SERVIÇOS DE UTILIDADE PÚBLICA

Fotografias:



Foto 01



Foto 02

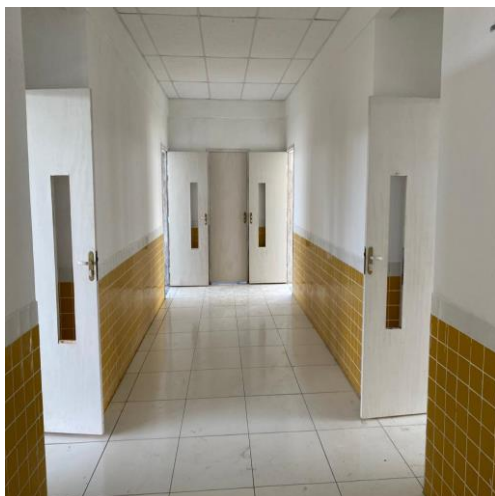

Foto 03



Foto 04

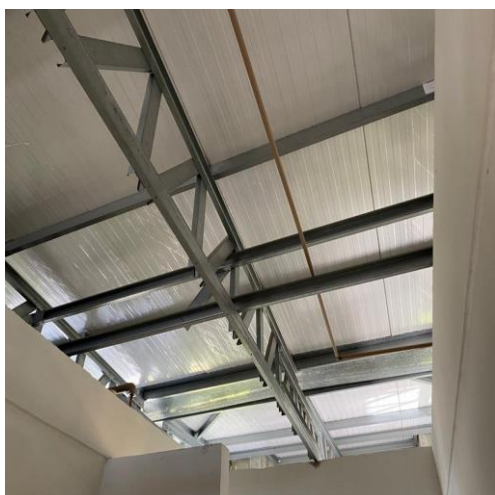

ESTADO DE SERGIPE

PREFEITURA MUNICIPAL DE BOQUIM

SECRETARIA DE OBRAS, URBANISMO E SERVIÇOS DE UTILIDADE PÚBLICA

Pavimentação Temístocles

Processo Licitatório: **TP 03/2019**

Contrato: **063/2019**

Objeto: Contratação de empresa especializada em serviços de engenharia para **Execução de Serviços de Pavimentação de Ruas no bairro Temístocles de Santana e no Pov. Olhos D'Água, Boquim-SE.**

Convênio: **01039072 - 28**

Contratado: **Ativa Construções e Serviços ERELI - EPP**

A obra em questão, que tem como objeto a Contratação de empresa especializada em serviços de engenharia para **Execução de Serviços de Pavimentação de Ruas no bairro Temístocles de Santana e no Pov. Olhos D'Água, Boquim-SE**, teve sua Ordem de Serviço emitida no dia 07/04/2020 e tem previsão de término para o dia 04/09/2020. A mesma foi executada pela empresa Ativa Construções e Serviços ERELI - EPP, CNPJ: 20.617.982/0001-72, formalizada através do Contrato nº 036/2019 e tem como seu responsável técnico o Sr. Flávio Fontes Evangelista, através da ART Nº SE20200202578 (CREA-SE). Hoje a obra encontra-se 100% concluída, obra já inaugurada.

Prazo do contrato

Data de início:-	-	-	-	-	24/01/2019
Data de término:	-	-	-	-	10/09/2021
Data de término(pós aditivo):	-	-	-	-	08/05/2022
Data da inauguração:	-	-	-	-	10/12/2021

Resumo da execução

Prazo	Valor	Percentual
Valor do contrato atual	R\$ 250.724,45	100%



ESTADO DE SERGIPE

PREFEITURA MUNICIPAL DE BOQUIM

SECRETARIA DE OBRAS, URBANISMO E SERVIÇOS DE UTILIDADE PÚBLICA

Fotografias:



Foto 01



Foto 02



Foto 03



Foto 04



Foto 05



Foto 06



ESTADO DE SERGIPE

PREFEITURA MUNICIPAL DE BOQUIM

SECRETARIA DE OBRAS, URBANISMO E SERVIÇOS DE UTILIDADE PÚBLICA

Pavimentação Conjunto Agrovila, no povoado Olhos D'água

Processo Licitatório: **TP 02/2021**

Contrato: **09/2021**

Objeto: Contratação de empresa especializada em serviços de engenharia para **Execução de Serviços de drenagem e pavimentação em paralelepípedos de ruas do Conjunto Agrovila no povoado Olhos D'água.**

Convênio: **1029608-99/2016 e 1056602-01/2018**

Contratado: **Ativa Construções e Serviços ERELI - EPP**

A obra em questão, que tem como objeto a Contratação de empresa especializada em serviços de engenharia para **Execução de Serviços de drenagem e pavimentação em paralelepípedos de ruas do Conjunto Agrovila no povoado Olhos D'água**, teve sua Ordem de Serviço emitida no dia 28/03/2022 até 23/09/2022. A mesma está sendo executada pela empresa Ativa Construções e Serviços ERELI - EPP, CNPJ: 20.617.982/0001-72, formalizada através do Contrato nº 09/2021 e tem como seu responsável técnico o Sr. Flávio Fontes Evangelista, através da ART Nº SE20210240843 (CREA-SE). Hoje a obra encontra-se com 100% concluída, com ressalvas.

Prazo do contrato

Data de início	-	-	-	-	16/04/2021
Data de término	-	-	-	-	08/10/2022
Data de término (pós aditivo)	-	-	-	-	06/07/2023

Resumo da execução

Prazo	Valor	Percentual
Valor do contrato atual	R\$ 295.653,67	-
Valor do contrato (pós aditivo)	R\$ 410.922,06	100%



ESTADO DE SERGIPE

PREFEITURA MUNICIPAL DE BOQUIM

SECRETARIA DE OBRAS, URBANISMO E SERVIÇOS DE UTILIDADE PÚBLICA

Fotografias:



Foto 01



Foto 02

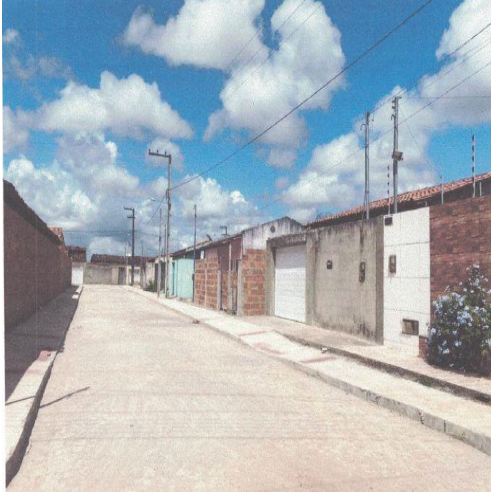

Foto 03

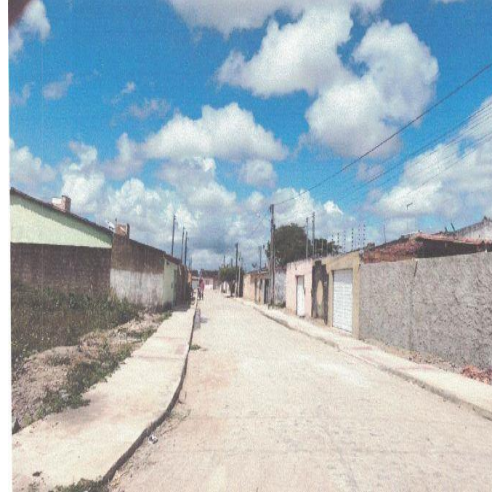

Foto 04

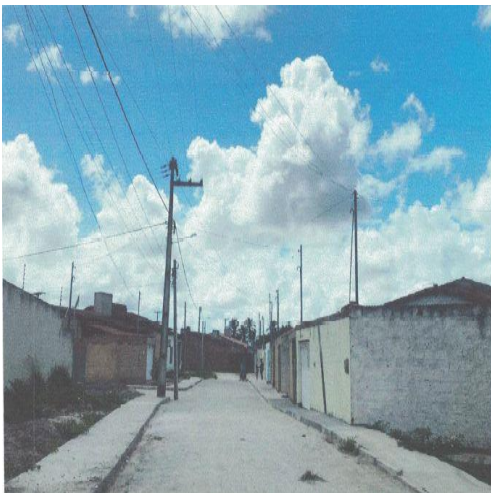

ESTADO DE SERGIPE

PREFEITURA MUNICIPAL DE BOQUIM

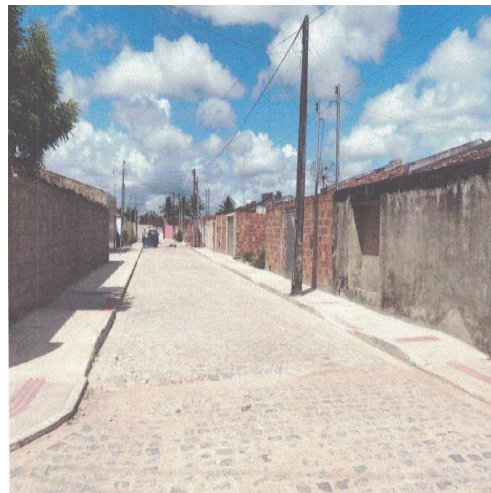
SECRETARIA DE OBRAS, URBANISMO E SERVIÇOS DE UTILIDADE PÚBLICA

Quadra Poliesportiva Cabeça Dantas

Processo Licitatório: TP 02/2019

Contrato: **65/2019**

Objeto: **Contratação de empresa especializada em serviços de engenharia para Execução de serviços de construção Quadra Poliesportiva no Povoado Cabeça Dantas, neste município de Boquim/SE.**

Convênio: **CEF 1.038.271-39-2017– Ministério das Cidades**

Contratado: **ATIVA Construções e Serviços EIRELI.**

A obra em questão, que tem como objeto a construção Quadra Poliesportiva, teve sua ordem de Serviço emitida no dia 06/04/2020 e tem previsão de término para o dia 06/04/2020. A mesma está sendo executada pela empresa ATIVA Construções e Serviços EIRELI, CNPJ: 20.617.982/0001-72, formalizada através do Contrato 65/2019 entre a empresa e a Prefeitura Municipal de Boquim. A obra tem como seu responsável técnico o Sr. Flavio Fontes Evangelista, através da ART nº SE20190186207 (CREA-SE). Hoje a obra encontra-se 100% concluída, já inaugurada.

Prazo do contrato

Data de início:-	-	-	-	31/07/2019
Data de término :	-	-		07/11/2022
Data de término (pós aditivo)		-		06/07/2023
Data de inauguração: -	-	-		23/12/2022

Resumo da execução

Prazo	Valor	Percentual
Valor do contrato atual	R\$ 208.132,44	34,27%
Valor total do contrato (pós aditivo)	R\$ 342.784,51	100%



ESTADO DE SERGIPE

PREFEITURA MUNICIPAL DE BOQUIM

SECRETARIA DE OBRAS, URBANISMO E SERVIÇOS DE UTILIDADE PÚBLICA

Fotografias:



Foto 01



Foto 02



Foto 03



Foto 04



Foto 05



Foto 06



ESTADO DE SERGIPE

PREFEITURA MUNICIPAL DE BOQUIM

SECRETARIA DE OBRAS, URBANISMO E SERVIÇOS DE UTILIDADE PÚBLICA



Foto 07



Foto 08



Foto 09



Foto 10



ESTADO DE SERGIPE

PREFEITURA MUNICIPAL DE BOQUIM

SECRETARIA DE OBRAS, URBANISMO E SERVIÇOS DE UTILIDADE PÚBLICA

Quadra Conj. João Bismark

Processo Licitatório: TP 01/2019

Contrato: N° 060/2019

Objeto: Contratação de empresa especializada de engenharia para execução de serviços na construção da Quadra poliesportiva da Rua Isidoro Avelino dos Santos, no Conj. João Bismark, nesta cidade de Boquim/SE.

Convênio: CEF 1038270-14/2017

Contratado: Ativa Construções e Serviços EIRELI EPP

A obra em questão, que tem como objeto a Construção da Quadra Poliesportiva da Rua Isidoro Avelino dos Santos, no Conj. João Bismark, nesta cidade de Boquim/SE, teve sua Ordem de Serviço emitida no dia 13/01/2020 e tem previsão de término para o dia 13/06/2020. A mesma foi executada pela empresa Ativa Construções e Serviços EIRELI - EPP, CNPJ: 20.617.982/0001-72, formalizada através do Contrato n° 060/2019 entre a empresa e a Prefeitura Municipal de Boquim. A obra tem como seu responsável técnico o Sr. Flávio Fontes Evangelista, através da ART N° SE20190164226 (CREA-SE). Hoje a obra encontra-se com 100% concluída, obra já inaugurada.

Prazo do contrato

Data de início: - - - 29/05/2019

Data de término (pós aditivo) - - 15/05/2021

Resumo da execução

Prazo	Valor	Percentual
Valor do contrato atual	R\$ 211.048,74	100%



ESTADO DE SERGIPE

PREFEITURA MUNICIPAL DE BOQUIM

SECRETARIA DE OBRAS, URBANISMO E SERVIÇOS DE UTILIDADE PÚBLICA

Fotografias:



Foto 01



Foto 02



Foto 03



Foto 04



Foto 05



Foto 06



ESTADO DE SERGIPE

PREFEITURA MUNICIPAL DE BOQUIM

SECRETARIA DE OBRAS, URBANISMO E SERVIÇOS DE UTILIDADE PÚBLICA



Foto 07



Foto 08



ESTADO DE SERGIPE

PREFEITURA MUNICIPAL DE BOQUIM

SECRETARIA DE OBRAS, URBANISMO E SERVIÇOS DE UTILIDADE PÚBLICA

Reforma e Revitalização da Praça Hermes Fontes

Processo Licitatório: TP 01/2021

Contrato: N° 07/2021

Objeto: Contratação de empresa de engenharia para execução de serviços de Reforma da Praça Hermes Fontes nesta cidade de Boquim/SE

Convênio: CEF 1056617-22/2018

Contratado: SPS RETROFIT E CONSTRUÇÕES EIRELI ME

A obra em questão, que tem como objeto a Contratação de empresa de engenharia para execução de serviços de Reforma da Praça Hermes Fontes nesta cidade de Boquim/SE, teve sua Ordem de Serviço emitida no dia 06/08/2021 e tem previsão de término para o dia 05/03/2022. A mesma foi executada pela empresa SPS RETROFIT E CONSTRUÇÕES EIRELI ME, CNPJ: 26.765.221/0001-44, formalizada através do Contrato n° 07/2021 entre a empresa e a Prefeitura Municipal de Boquim. A obra tem como seu responsável técnico o Sr.Silvio de Pina Santos. Hoje a obra encontra-se 100% concluída, obra já inaugurada.

Prazo do contrato

Data de início:- - - - 02/03/2021
Data de término - - 01/05/2022
Data da inauguração - 20/03/2022

Resumo da execução

Prazo	Valor	Percentual
Valor do contrato atual	R\$ 191.277,14	-
Valor do contrato (pós aditivo)	217.227,81	100%



ESTADO DE SERGIPE

PREFEITURA MUNICIPAL DE BOQUIM

SECRETARIA DE OBRAS, URBANISMO E SERVIÇOS DE UTILIDADE PÚBLICA

Fotografias:



Foto 01



Foto 02



Foto 03



Foto 04



Foto 05



Foto 06



ESTADO DE SERGIPE

PREFEITURA MUNICIPAL DE BOQUIM

SECRETARIA DE OBRAS, URBANISMO E SERVIÇOS DE UTILIDADE PÚBLICA

Reforma do Estádio João José Trindade Filho

Processo Licitatório: **TP 03/2018**

Contrato: **037/2018**

Objeto: **Contratação de empresa especializada de engenharia para Reforma e Ampliação do Campo de Futebol João José Trindade Filho neste Município de Boquim/SE.**

Convênio: **CEF 1032228-71/2016**

Contratado: **Cleber Moura de Jesus Construções - EPP**

A obra em questão, que tem como objeto a **Reforma e Ampliação do Campo de Futebol João José Trindade Filho neste Município de Boquim/SE**, teve sua ordem de Serviço emitida no dia 09/11/2018. A mesma foi executada parcialmente pela empresa **JM PROJETOS E CONSTRUCOES**, CNPJ: 27.336.789/0001-02, formalizada através do Contrato 037/2018 entre a empresa e a Prefeitura Municipal de Boquim. Esta obra teve o contrato inicial rescindido e está sendo executada por uma segunda empresa.

Prazo do contrato

Data de início:- - - 14/08/2018

Data de término (pós aditivo)- - 22/11/2021

Data rescisão do contrato - - 29/09/2021

Valores vigentes do contrato anterior

Repassse	Contrapartida	Total
739.402,91	2.000,00	741.402,91

Resumo da execução

Valor do contrato atual	R\$ 741.402,91	Percentual
Valor medido acumulado	R\$ 233.649,69	31,43%



ESTADO DE SERGIPE

PREFEITURA MUNICIPAL DE BOQUIM

SECRETARIA DE OBRAS, URBANISMO E SERVIÇOS DE UTILIDADE PÚBLICA

Fotografias:



Foto 01



Foto 02



Foto 03



Foto 04



Foto 05



Foto 06



ESTADO DE SERGIPE

PREFEITURA MUNICIPAL DE BOQUIM

SECRETARIA DE OBRAS, URBANISMO E SERVIÇOS DE UTILIDADE PÚBLICA

Reforma do Estádio João José Trindade Filho (Nova Pactuação)

Processo Licitatório: **TP 02/2022**

Contrato: **061/2022**

Objeto: **Contratação de empresa especializada de engenharia para Reforma e Ampliação do Campo de Futebol João José Trindade Filho neste Município de Boquim/SE.**

Convênio: **CEF 1032228-71/2016**

Contratado: **JBSMA CONSTRUTORA E INCORPORADORA EIRELI- ME**

A obra em questão, que tem como objeto a **Reforma e Ampliação do Campo de Futebol João José Trindade Filho neste Município de Boquim/SE**, teve sua ordem de Serviço emitida no dia 09/11/2018 e tem previsão de término para o dia 27/07/2021. A mesma foi executada parcialmente executada pela empresa **JBSMA CONSTRUTORA E INCORPORADORA EIRELI- ME**, CGC/MF 01.842.819/001-69, formalizada através do Contrato 061/2022 entre a empresa e a Prefeitura Municipal de Boquim. A obra em questão encontra-se em andamento.

Prazo do contrato

Data de início: - - - 13/06/2022

Previsão de término (inicial) - - 08/02/2023

Previsão de término (pós aditivo) - 07/10/2023

Resumo da execução

Prazo	Valor	Percentual
Valor do contrato atual	R\$ 873.097,14	100%
Valor medido	R\$ 64.658,10	59,21%



ESTADO DE SERGIPE

PREFEITURA MUNICIPAL DE BOQUIM

SECRETARIA DE OBRAS, URBANISMO E SERVIÇOS DE UTILIDADE PÚBLICA

Fotografias:



Foto 07



Foto 08



Foto 09



Foto 10



Foto 11



Foto12



ESTADO DE SERGIPE

PREFEITURA MUNICIPAL DE BOQUIM

SECRETARIA DE OBRAS, URBANISMO E SERVIÇOS DE UTILIDADE PÚBLICA

Construção de Quadra no Povoado Miguel dos Anjos

Processo Licitatório: TP 06/2021

Contrato: N° 026/2021

Objeto: Contratação de empresa especializada de engenharia para execução de serviços na construção da Quadra poliesportiva no Bairro Miguel dos Anjos, nesta cidade de Boquim/SE.

Convênio: CEF 1063508-00/2019

Contratado: SPS RETROFIT E CONSTRUÇÕES EIRELI ME

A obra em questão, que tem como objeto a Construção da Quadra Poliesportiva no Bairro Miguel dos Anjos, nesta cidade de Boquim/SE, teve sua ordem de Serviço emitida no dia 16/12/2021 e tem previsão de término para o dia 09/08/2023. A mesma será executada pela empresa SPS RETROFIT E CONSTRUÇÕES EIRELI ME, CNPJ: 26.765.221/0001-44, formalizada através do Contrato n° 026/2021 entre a empresa e a Prefeitura Municipal de Boquim. A obra em questão encontra-se em andamento.

Prazo do contrato

Data de início: - - - 13/06/2022

Data de término - - - 07/10/2023

Resumo da execução

Prazo	Valor	Percentual
Valor do contrato atual	R\$ 873.097,14	100%
Valor a medir	-	-



ESTADO DE SERGIPE

PREFEITURA MUNICIPAL DE BOQUIM

SECRETARIA DE OBRAS, URBANISMO E SERVIÇOS DE UTILIDADE PÚBLICA

Foto da Planta

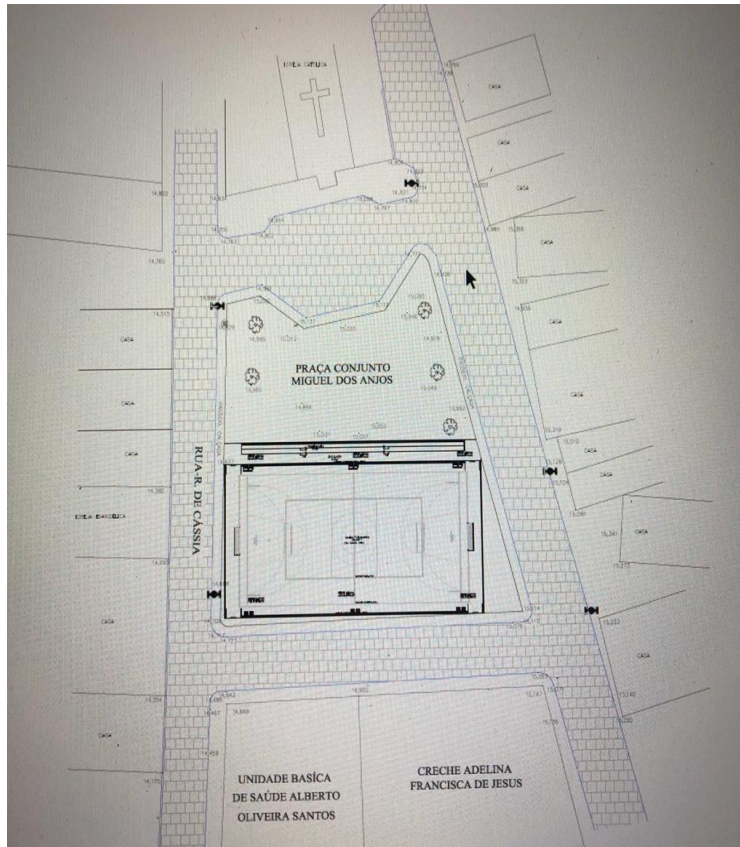



ESTADO DE SERGIPE

PREFEITURA MUNICIPAL DE BOQUIM

SECRETARIA DE OBRAS, URBANISMO E SERVIÇOS DE UTILIDADE PÚBLICA

Pavimentação em paralelepípedos de ruas do Bairro José Jacomildes Barreto

Processo Licitatório: TP 05/2021

Contrato: N° 027/2021

Objeto: Contratação de empresa de engenharia para execução de serviços de pavimentação em paralelepípedo de ruas do Conjunto José Jacomildes Barreto, município de Boquim/SE

Convênio: CEF 1065212-34/2019

Contratado: FTL CONSTRUTORA E INCORPORADORA LTDA ME

A obra em questão, que tem como objeto a Contratação de empresa de engenharia para execução de serviços de pavimentação em paralelepípedo de ruas do Conjunto José Jacomildes Barreto, município de Boquim/SE, teve sua ordem de Serviço emitida no dia 19/12/2022 e tem previsão de término para o dia 17/06/2023. A mesma será executada pela empresa FTL CONSTRUTORA E INCORPORADORA LTDA ME, CNPJ: 37.127.4521/0001 -49, formalizada através do Contrato n° 027/2021 entre a empresa e a Prefeitura Municipal de Boquim. Hoje a obra em questão se encontra em andamento.

Prazo do contrato

Data de início:- - - - 19/11/2021

Data de término - - - 14/05/2023

Resumo da execução

Prazo	Valor	Percentual
Valor do contrato atual	R\$ 349.736,65	14,87%
Valor do repasse	R\$ 34.835,87	34,60%
Valor do contrato (pós aditivo)	R\$ 389.053,34	100%



ESTADO DE SERGIPE

PREFEITURA MUNICIPAL DE BOQUIM

SECRETARIA DE OBRAS, URBANISMO E SERVIÇOS DE UTILIDADE PÚBLICA

Fotografias:



Foto 01



Foto 02



Foto 03



Foto 04



Foto 05



Foto 06



ESTADO DE SERGIPE

PREFEITURA MUNICIPAL DE BOQUIM

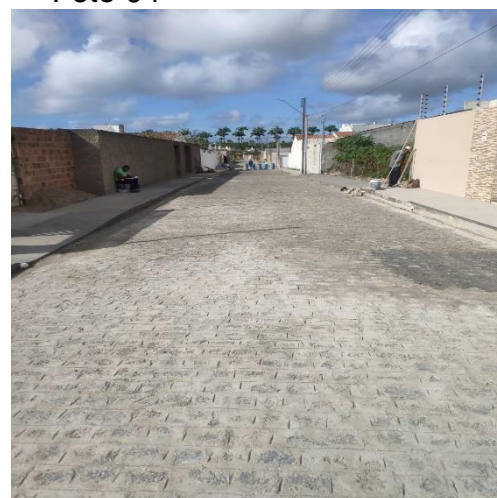
SECRETARIA DE OBRAS, URBANISMO E SERVIÇOS DE UTILIDADE PÚBLICA

Reforma do Mercado Municipal de Carnes

Processo Licitatório: TP 01/2022

Contrato: N° 020/2022

Objeto: Contratação de empresa de engenharia para execução de serviços na reforma do Mercado Municipal de Carnes “Senador Passos Porto”, localizado na praça Venâncio Fernandes Da Fonseca, nesta cidade de Boquim/SE

Recurso: Recurso advindos de emenda parlamentar especial

Contratado: FTL CONSTRUTORA E INCORPORADORA LTDA ME

A obra em questão, que tem como objeto a Contratação de empresa de engenharia para execução de serviços na reforma do Mercado Municipal de Carnes “Senador Passos Porto”, localizado na praça Venâncio Fernandes Da Fonseca, nesta cidade de Boquim/SE, possui Ordem de Serviço datada 23/02/2022, contendo a vigência atual a partir do dia 24/02/2022 a 24/07/2022. A mesma será executada pela empresa FTL CONSTRUTORA E INCORPORADORA LTDA ME, CNPJ: 37. 127.4521/0001 -49, formalizada através do Contrato n° 020/2022 entre a empresa e a Prefeitura Municipal de Boquim. A obra em questão encontra-se 100% concluída. Hoje já inaugurada.

Prazo do contrato

Data de início: - - - 23/02/2022

Data de término: - - - 22/09/2022

Data de inauguração: - - - 25/09/2022

Resumo da execução

Prazo	Valor	Percentual
Valor do contrato atual	R\$ 402.296,88	-
Valor do contrato (pós aditivo)	R\$ 543.475,43	100%



ESTADO DE SERGIPE

PREFEITURA MUNICIPAL DE BOQUIM

SECRETARIA DE OBRAS, URBANISMO E SERVIÇOS DE UTILIDADE PÚBLICA

Fotografias:



Foto 01



Foto 02



Foto 03



Foto 04



Foto 05



Foto 06



ESTADO DE SERGIPE

PREFEITURA MUNICIPAL DE BOQUIM

SECRETARIA DE OBRAS, URBANISMO E SERVIÇOS DE UTILIDADE PÚBLICA

Manutenção das estradas vicinais do Município

Pregão eletrônico: 015/2021

Contrato: N° 009/2022

Objeto: Contratação de empresa para prestação de serviços de engenharia em manutenção de Estradas Vicinais no Município de Boquim/Se

Convênio: Recursos advindos de emenda especial

Contratado: JL MINERAÇÃO E DRAGAGEM E SERVIÇOS LTDA

A obra em questão, que tem como objeto a Contratação de empresa para prestação de serviços de engenharia em manutenção de Estradas Vicinais no Município de Boquim/Se, teve sua Ordem de Serviço emitida no dia 18/01/2022 com o término em 18/05/2022. A mesma será executada pela empresa, **JL MINERAÇÃO E DRAGAGEM E SERVIÇOS LTDA** CNPJ: 24.173.782/0001-29, formalizada através do Contrato n° 009/2021 entre a empresa e a Prefeitura Municipal de Boquim. A obra em questão encontra-se com 67,69% concluída.

Informo ainda, que a empresa acima citada, não teve interesse em seguir com andamento da obra

Prazo do contrato

Data de início:- - - - 18/01/2022

Data do término - - - 12/01/ 2023

Resumo da execução

Prazo	Valor	Percentual
Valor do contrato atual	R\$ \$ 299.926,92	-
Valor medido acumulado	R\$ 203.021,91	67,69%
Saldo a medir	R\$ 96.905,01	32,31%



ESTADO DE SERGIPE

PREFEITURA MUNICIPAL DE BOQUIM

SECRETARIA DE OBRAS, URBANISMO E SERVIÇOS DE UTILIDADE PÚBLICA

Fotografias:



Foto 01



Foto 02



Foto 03



Foto 04



Foto 05



Foto 06



ESTADO DE SERGIPE

PREFEITURA MUNICIPAL DE BOQUIM

SECRETARIA DE OBRAS, URBANISMO E SERVIÇOS DE UTILIDADE PÚBLICA

Implantação da 2º Etapa da Ciclovía

Processo Licitatório: TP 04/2021

Contrato: N° 025/2021

Objeto: Contratação de empresa para serviços de engenharia para execução de implantação de ciclovía (2º etapa), nesta cidade de Boquim/SE.

Convênio: CEF 1058561-44/2018

Contratado: PAVITER PAVIMENTAÇÃO E CONSTRUÇÃO LTDA-EPP

A obra em questão, que tem como objeto a Contratação de empresa para serviços de engenharia para execução de implantação de ciclovía (2º etapa), nesta cidade de Boquim/SE, ainda não possui Ordem de Serviço. A mesma será executada pela empresa, **PAVITER PAVIMENTAÇÃO E CONSTRUÇÃO LTDA-EPP** CNPJ: 05.221.458/0001-94, formalizada através do Contrato n° 025/2021 entre a empresa e a Prefeitura Municipal de Boquim, em 04/11/2021, sendo que o valor foi de R\$ 488.328,94.

A obra em questão não teve andamento, devido ao distrato do contato de repasse n° 873205/MDR/CAIXA/2018, o processo de 2646.1058561-44/2018, assinado em 31/12/2018.



ESTADO DE SERGIPE

PREFEITURA MUNICIPAL DE BOQUIM

SECRETARIA DE OBRAS, URBANISMO E SERVIÇOS DE UTILIDADE PÚBLICA

Reforma do Museu e Biblioteca Municipal

Processo Licitatório: TP 03/2021

Contrato: N° 020/2021

Objeto: Contratação de empresa de engenharia para execução de serviços na reforma do Museu e Biblioteca Municipal, localizado na avenida Manoel Eugênio, N° 20, nesta cidade de Boquim/SE

Recurso: Próprio

Contratado: SPS RETROFIT E CONSTRUÇÕES LTDA-ME

A obra em questão, que tem como objeto a Contratação de empresa de engenharia para execução de serviços na reforma do Museu e Biblioteca Municipais, localizado na avenida Manoel Eugênio, N° 20, nesta cidade de Boquim/SE, possui Ordem de Serviço datada em 12/07/2021 até 09/09/2021. A mesma será executada pela empresa, **SPS RETROFIT E CONSTRUÇÕES LTDA-ME** CNPJ:26.465.221/001-44, formalizada através do Contrato n° 020/2021 entre a empresa e a Prefeitura Municipal de Boquim. A obra em questão encontra-se 100% concluída. Hoje já inaugurada.

Prazo do contrato

Data de início:- - - - 07/07/2021

Data de término (pós aditivo)- 08/10/2022

Data de inauguração: - - - - 19/03/2023

Resumo da execução

Prazo	Valor	Percentual
Valor do contrato atual	R\$ 125.028,44	-
Valor do contrato (pós aditivo)	R\$ 166.177,03	100%



ESTADO DE SERGIPE

PREFEITURA MUNICIPAL DE BOQUIM

SECRETARIA DE OBRAS, URBANISMO E SERVIÇOS DE UTILIDADE PÚBLICA

Fotografias:



Foto 01



Foto 02



Foto 03



Foto 04

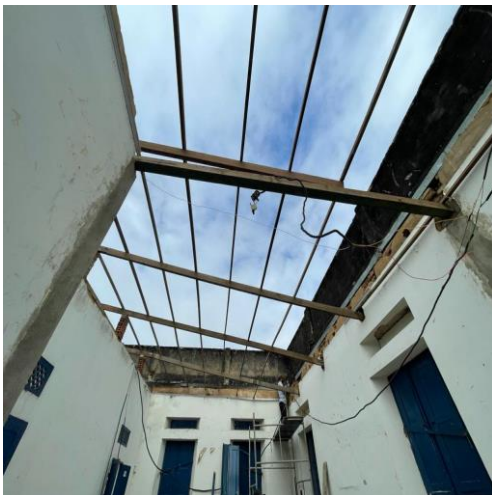

Foto 05



Foto 06



ESTADO DE SERGIPE

PREFEITURA MUNICIPAL DE BOQUIM

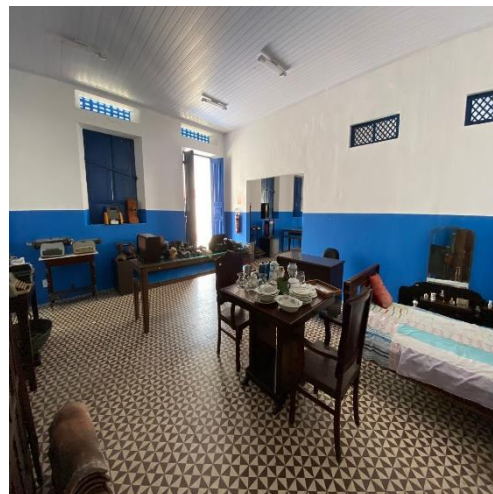
SECRETARIA DE OBRAS, URBANISMO E SERVIÇOS DE UTILIDADE PÚBLICA

Pavimentação e Drenagem em Paralelepípedo de Ruas do Conjunto Alcides Bispo de Lisboa

Processo Licitatório: TP 03/2021

Contrato: N° 69/2022

Objeto: Contratação de empresa de engenharia para execução de serviços de pavimentação e drenagem em paralelepípedo de ruas do conjunto Alcides Bispo de Lisboa, localizado no Povoado Mangue Grande, nesta cidade de Boquim/SE

Recurso: Próprio

Contratado: FTL CONSTRUTORA E INCORPORADORA LTDA ME

A obra em questão, que tem como objeto a Contratação de empresa de engenharia para execução de serviços de pavimentação e drenagem em paralelepípedo de ruas do conjunto Alcides Bispo de Lisboa, localizado no Povoado Mangue Grande, nesta cidade de Boquim/SE, possui Ordem de Serviço datada em 08/08/2022 até 05/11/2022. A mesma será executada pela empresa FTL CONSTRUTORA E INCORPORADORA LTDA - ME, CNPJ:37.127.4521/0001-49, formalizada através do Contrato n° 020/2021 entre a empresa e a Prefeitura Municipal de Boquim. A obra em questão encontra-se 100% concluída com ressalvas.

Prazo do contrato

Data de início:- - - - 05/08/2022

Data de término - - - 05/12/2022

Resumo da execução

Prazo	Valor	Percentual
Valor do contrato atual	R\$ 160.236,04	100%



ESTADO DE SERGIPE

PREFEITURA MUNICIPAL DE BOQUIM

SECRETARIA DE OBRAS, URBANISMO E SERVIÇOS DE UTILIDADE PÚBLICA

Fotografias:



Foto 01



Foto 02



Foto 03



Foto 04



Foto 05

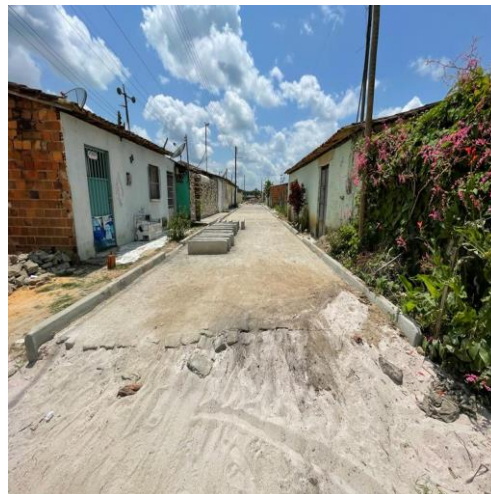

Foto 06



ESTADO DE SERGIPE

PREFEITURA MUNICIPAL DE BOQUIM

SECRETARIA DE OBRAS, URBANISMO E SERVIÇOS DE UTILIDADE PÚBLICA

CONSIDERAÇÕES FINAIS

Considerando que o presente relatório objetiva contribuir para a qualificação da gestão pública, que proporcionem um aumento na sua eficiência e efetividade.

O Relatório de Gestão é um instrumento de planejamento destinado a avaliar a execução da política do trabalho desenvolvido pela Secretaria de Obras do município de Boquim/SE. A elaboração deste instrumental em 2022 foi um processo de construção coletiva, com a participação de toda equipe técnica dos departamentos da secretaria de obras.

José Raimundo Neves de Santana
Secretário Municipal de Obras



PREFEITURA MUNICIPAL DE BOQUIM
SECRETARIA MUNICIPAL DE EDUCAÇÃO, CULTURA, ESPORTE E LAZER
QUADRO SINTÉTICO DE ATIVIDADES DE NATUREZA OPERACIONAL

RELATÓRIO

DE

GESTÃO

2022

Boquim
2022

Eraldo de Andrade Santos
PREFEITO MUNICIPAL

José Francisco de Almeida
VICE-PREFEITO

Cleidenaide Ferreira Silva
SECRETÁRIA MUNICIPAL DE EDUCAÇÃO, CULTURA,
ESPORTE E LAZER

Arlete Rejane Andrade Oliveira
CHEFE DE DIVISÃO

Dalto Souza Oliveira
COORDENADOR DO PROGRAMA BOLSA FAMÍLIA

Dayse Kelly Andrade Costa dos Santos
COORDENADORA DO BUSCA ATIVA ESCOLAR

Donny da Silva Campos
ASSESSOR JURÍDICO

Edilenildes Borges Barreto Carvalho
ESPECIALISTA EM EDUCAÇÃO BÁSICA

Gilvânia Batista dos Santos
COORDENADORA PEDAGÓGICA

Gilza Damascena Silva Araújo
CHEFE DE DIVISÃO

Inês Mércia de Jesus Monteiro
COORDENADORA PEDAGÓGICA

Jane de Almeida Santos Fernandes
SECRETÁRIA EXECUTIVA

Joelma Novaes Machado Santos
ASSESSORA TÉCNICA

José Murilho Farias Bonfim
COORDENADOR GERAL

Josefa Menezes dos Santos
CHEFE DE INSPEÇÃO ESCOLAR

Kely Cristiana D'Ávila Santos
COORDENADORA TÉCNICA EDUCACIONAL

Kelly Fabiana Oliveira Nunes
ASSESSORA AUXILIAR

Márcia Maria Silveira Carvalho Brito
DIRETORA DO DEPARTAMENTO EDUCACIONAL

Paulionora Oliveira Hilário Santos
ASSESSORA AUXILIAR

Rafaella Barbosa Oliveira
CHEFE DE DIVISÃO

Ricardo de Araujo Alves
COORDENADOR DE EDUCAÇÃO TECNOLÓGICA

Rivanilde Barbosa dos Reis
ASSESSORA DO CMEB

Roselandia Carvalho Vieira
CHEFE DE DEPARTAMENTO EDUCACIONAL

Valéria dos Santos Rodrigues
CHEFE DE FINANÇAS

Vera Lúcia Souza Rodrigues
COORDENADORA DE INCLUSÃO

SUMÁRIO

APRESENTAÇÃO.....	1
BIOGRAFIA DA SECRETÁRIA DE EDUCAÇÃO.....	3
DEPARTAMENTO COORDENAÇÃO GERAL.....	5
TRANSPORTE ESCOLAR.....	8
COORDENAÇÃO – BRASIL NA ESCOLA – CAED.....	8
DEPARTAMENTO DE INSPEÇÃO ESCOLAR.....	10
DIVISÃO DE APOIO OPERACIONAL E LOGÍSTICO.....	11
DEPARTAMENTO DE ESPORTE.....	12
DEPARTAMENTO COORDENAÇÃO EDUCAÇÃO INFANTIL.....	12
DEPARTAMENTO DE ENSINO FUNDAMENTAL.....	17
AEE- ATENDIMENTO EDUCACIONAL ESPECIALIZADO.....	19
PROGRAMA PSE/PROGRAMA SAÚDE NA ESCOLA.....	20
ASSUNTOS JURÍDICOS.....	23
BUSCA ATIVA ESCOLAR.....	23
MANUTENÇÃO , REFORMA E AMPLIAÇÃO DAS ESCOLAS MUNICIPAIS.....	24
DEPARTAMENTO DE INFORMÁTICA.....	24
ANEXOS.....	25
MOBILIZAÇÃO BUSCA ATIVA ESCOLAR (FEIRA LIVRE).....	25
CAMPEONATO MUNICIPAL DE FUTEBOL.....	25
DILSON SANTOS OLIVEIRA.....	25
REUNIÃO COM OS CONSELHEIROS DO CACS FUNDEB.....	27
PALESTRA SOBRE A NOVA LEI DO FUNDEB.....	27
SEMANA PEDAGÓGICA.....	28
REUNIÃO COM AS NUTRICIONISTAS.....	30
JOGOS DE ABERTURA.....	30
COPA DE FUTSAL.....	30
ENCONTRO PEDAGOGICO.....	31
TORNEIO DOS QUARENTÕES.....	33
VOLTA AS AULAS PRESENCIAIS 2022.....	34
VACINAÇÃO NAS ESCOLAS.....	37
1º TORNEIO DE FUTEVÔLEI.....	38
PARABÉNS BOQUIM 152 ANOS.....	39
DIA MUNDIAL DA ÁGUA.....	40

DIA DO CIRCO	41
SÁBADO LETIVO.....	44
REUNIÃO DA ALTERAÇÃO DO CALENDÁRIO 2022	46
PROGRAMA SAÚDE NA ESCOLA.....	47
1º REUNIÃO DE PAIS, MESTRES, COORDENADORES E EQUIPE DO ALFABETIZAR PRA VALER.	48
1º REUNIÃO DE PAIS, MESTRES E COORDENADORES	49
SÁBADO LETIVO.....	50
REUNIÃO DE PAIS E MESTRES COM A APRESENTAÇÃO DO PROGRAMA PSE / PROGRAMA SAÚDE NA ESCOLA.....	51
CELEBRAÇÃO DA PÁSCOA	53
FEIRA CULTURAL E GASTRONÔMICA PARA GESTÃO DE RENDA	55
SHOW DE CALOUROS	56
CELEBRAÇÃO DO DIA DO ÍNDIO	58
REUNIÃO DA APRESENTAÇÃO DO PROGRAMA SAÚDE NA ESCOLA (PSE)	60
REFEITÓRIOS / MERENDA ESCOLAR.....	61
TRANSPORTE ESCOLAR	65
ÍNICIO DAS AULAS DO PROGRAMA BRASIL NA ESCOLA	66
PROVA CAEB	67
AULAS DE KARATÊ, GINÁSTICA RÍTMICA, INFORMÁTICA E REFORÇO ESCOLAR DE PORTUGUÊS E MATEMÁTICA.....	68
SÁBADO LETIVO.....	69
CELEBRAÇÕES EM HOMENAGEM AO DIA DAS MÃES.....	69
PALESTRA SOBRE ALIMENTAÇÃO SAUDÁVEL REALIZADA NO EJA	72
PROGRAMA SAÚDE NA ESCOLA.....	73
REUNIÃO DO PROGRAMA BRASIL NA ESCOLA.....	74
PALESTRA SOBRE ALIMENTAÇÃO SAUDÁVEL	75
VISITAS NAS ESCOLAS MUNICIPAIS COM A PRESENÇA DA SECRETARIA DE EDUCAÇÃO CLEIDENAIDE FERREIRA, DO ASSESSOR TÉCNICO ALAN VEIGA E A CHEF DE INSPEÇÃO ESCOLAR JOSEFA MENEZES.	76
MOMENTO CRIANÇA - PARQUE DE DIVERSÃO	77
ABERTURA DOS FESTEJOS JUNINOS	78
REUNIÃO DE PAIS E MESTRES.....	80
Comemorações juninas das Escolas de Departamento.....	82
PRÊMIO ESCOLA DESTAQUE	85
ESCOLA MUNICIPAL JOSÉ GÓES DUARTE.....	85
HOMENAGEM ESCOLA VENCEDORA DO PRÊMIO ESCOLA DESTAQUE 2021	86

ANTROPOMETRIA	87
PALESTRA SOBRE DIABETES	88
SÁBADO LETIVO.....	89
3º FÓRUM EXTRAORDINÁRIO UNDIME SERGIPE	89
I FORMAÇÃO EM GESTÃO ADMINISTRATIVA, ORÇAMENTÁRIO – FINANCEIRA DA SEDUC	90
SHOW DO PADRE ANTÔNIO MARIA	91
TREINAMENTO DE MERENDEIRAS	92
REUNIÃO COM OS AGENTES COMUNITÁRIOS DE SAÚDE	93
INAUGURAÇÃO A REFORMA E AMPLIAÇÃO.....	94
CERIMÔNIA DE HASTEAMENTO DAS BANDEIRAS	95
REUNIÃO PARA A ESCOLHA DO LIVRO DIDÁTICO	96
DESFILE CÍVICO.....	97



APRESENTAÇÃO

A Secretaria Municipal da Educação, Cultura, Esporte e Lazer — SEMECEL, alicerçada nas competências básicas previstas no art. 5º da Lei 380, de 22 de dezembro de 1997, tem sua organização administrativa interna disciplinada nos termos da presente Estrutura Regimental.

A SEMECEL, órgão de natureza operacional da estrutura organizacional básica da Administração Direta, subordinada diretamente ao Prefeito de Boquim, é dirigida por um (a) Secretário(a) Municipal e nomeado(a) nos termos das normas legais vigentes.

À SEMECEL, além das competências definidas no art. 5º da Lei nº 380, de 1997, compete:

I - a elaboração, execução e avaliação das políticas públicas, planos, programas educacionais, culturais, desportivas e de lazer;

II - o gerenciamento do Sistema Municipal de Ensino de Boquim;

III —a elaboração, execução e avaliação da política do magistério;

IV - a assistência técnica e pedagógica das atividades educacionais desempenhadas pelo Sistema Municipal de Ensino;

V - a administração das instituições educacionais da rede pública municipal;

VI - a supervisão do funcionamento das instituições educacionais públicas municipais e privadas integrantes do Sistema de Ensino de Boquim;

VII - a administração de estúdios esportivos, praças de esporte, espaços e equipamentos desportivos e de lazer e outros similares;

VIII - a coordenação, integração e articulação de políticas públicas voltadas para a promoção da cultura em Boquim;

IX - o fomento à cultura, às letras, às artes, à arte-educação, ao folclore e às manifestações artísticas e culturais arte-educação, ao folclore e às manifestações artísticas e culturais populares;

X - a preservação, guarda e gestão do patrimônio histórico, artístico, cultural, arqueológico, paleontológico e ecológico; e

XI - a administração dos equipamentos culturais e artísticos.

No dia 13 de outubro de 2021, o Prefeito de Boquim, Eraldo de Andrade Santos, através do Decreto nº 291/2021, aprova a estrutura Regimental da Secretaria que passa a ter a seguinte estrutura organizacional:

I - Unidade de Gestão Decisória;

II - Unidade de Gestão Especial

III - Unidade de Gestão Esportiva e de Lazer;

IV - Unidade de Gestão da Cultura;

V - Unidade de Gestão Instrumental; e



PREFEITURA MUNICIPAL DE BOQUIM
SECRETARIA MUNICIPAL DE EDUCAÇÃO, CULTURA, ESPORTE E LAZER
QUADRO SINTÉTICO DE ATIVIDADES DE NATUREZA OPERACIONAL

VI - Unidade de Gestão da Educação Básica.

Missão da SEMECEL:

Proporcionar Educação de qualidade aos estudantes da Educação Infantil, Ensino Fundamental, Educação de Jovens e Adultos, e Educação Inclusiva supervisionando, orientando e prestando suporte às Escolas da Rede Pública Municipal de Ensino no município de Boquim .

Visão de Futuro:

Ser uma rede de ensino público municipal inovadora com qualidade social da educação, gestão e práticas pedagógicas humanistas.

Valores:

- Compromisso
- Ética
- Transparência
- Inovação e proatividade
- Participação
- Respeito
- Efetividade
- Equidade

De 02 de janeiro de 2020 até os dias atuais, a SEMECEL está sendo gerenciada pela Secretária Municipal de Educação Profª Cleidinaide Ferreira Silva.



BIOGRAFIA DA SECRETÁRIA DE EDUCAÇÃO

CLEIDENAIDE FERREIRA SILVA conhecida por Nadja, filha de Juarez de Jesus Silva e Genilde das Neves Ferreira, mãe de Waleska Silva Santos. hoje com 47 anos, nascida em 20/12/1975, na cidade de Boquim Sergipe.

FORMAÇÃO:

- Habilitada em magistério do 1º grau da 1ª a 4ª série (fundamental) na Escola Estadual Severiano Cardoso, 1995
- Graduada em Pedagogia. Universidade Estadual Vale do Acaraú – UVA, 2005
- Graduada em História. Faculdade Integrada de Araguatins – FAIARA, 2015
- Pós-Graduada em Língua Portuguesa e Literatura Faculdade Integrada de Patos, 2006
- Pós-Graduada em Educação Infantil. Faculdade Integrada de Patos, 2007
- Pós-Graduada em História. Faculdade Integrada de Araguatins – FAIRA, 2017

EXPERIÊNCIA

1995 – 2017 – Professora do Colégio José Fernandes hoje, Colégio PAB

2009 – 2011 – Professora nível III da Prefeitura Municipal de Antas – BA.

2011 – 2018 – Professora da Prefeitura Municipal de Boquim – SE.

2018 (Fevereiro a Abril) – Coordenadora da Escola Municipal Professor Cornélio

2018 – 2020 – Diretora da Escola Municipal Deputado Joaldo Barbosa.

2020 (Janeiro a Dezembro) – Diretora da Escola Deputado Joaldo Barbosa (Gestão Democrática).

2021 – Secretária da Educação, Cultura, Esporte e Lazer do Município de Boquim (Atualmente)



ESTRUTURA ORGANIZACIONAL DA SECRETARIA MUNICIPAL DE EDUCAÇÃO, CULTURA, ESPORTE E LAZER DE BOQUIM

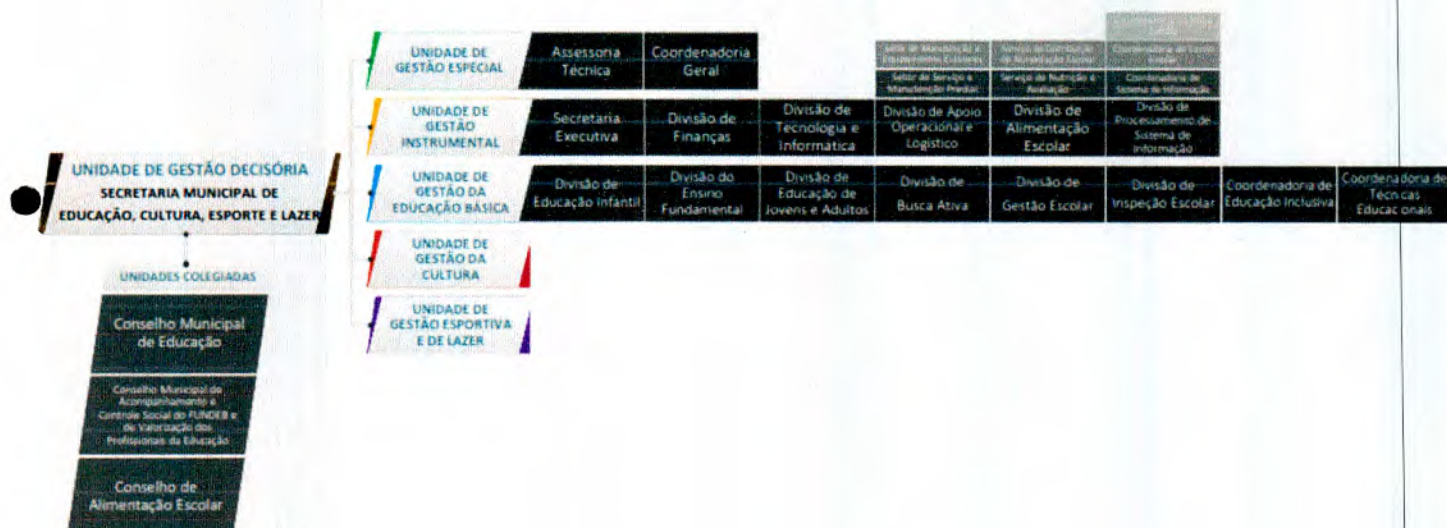

A Rede Pública Municipal de Boquim, em 2022, ofertou a Educação Infantil, Ensino Fundamental I e II e Educação de Jovens e Adultos, distribuídos em 16 Unidades Escolares, na zona urbana e zona rural, totalizando 3554 matrículas.

Com relação ao Corpo docente, são 189 professores efetivos, 59 contratados e 47 readaptados.

As Unidades de Ensino estão localizadas na Zona urbana e na Zona Rural do Município, sendo que algumas são jurisdicionadas à Secretaria, cuja Diretora de Departamento é Márcia Maria Silveira Barvalho Brito:

1. Creche e Atendimento Educacional Especializado Laurinete Barbosa Silva – Rua Estância (Centro)
2. Escola Mun. Carivaldo Oliveira Rodrigues (Pov. Meia Légua)
3. Escola Mun. Francisco José de Oliveira (Pov. Olhos D´Água)
4. Escola Mun. João José da Trindade (Pov. Romão)
5. Escola Mun. José Góis Duarte (Pov. Pastor)



PREFEITURA MUNICIPAL DE BOQUIM
SECRETARIA MUNICIPAL DE EDUCAÇÃO, CULTURA, ESPORTE E LAZER
QUADRO SINTÉTICO DE ATIVIDADES DE NATUREZA OPERACIONAL

Com relação às outras Unidades, os atuais gestores escolares foram nomeados após a eleição para Diretores e vice-diretores, de acordo com a Lei Municipal nº 788/2016, para o triênio 2020/2021/2022.

Nome da Unidade Escolar	Localidade	Nome do Diretor/ Vice-diretor
Escola Mun. Dep. Lourival Baptista	Zona urbana	Francisnai Franca Dantas Costa
Escola Mun. Dep. Joaldo Barbosa	Zona urbana	Sônia Virgínia Santana Santos das Virgens
Escola Mun. Ex-Intendente Manoel Cândido Ferreira	Zona urbana	Josilene Ramos dos Santos Vice-diretora: Gicelma de Souza
Escola Mun. José Jacomildes Barreto	Zona urbana	Josilene Ramos dos Santos Vice-diretora: Gicelma de Souza
Escola Mun. Vanda Ribeiro Mitidieri	Zona urbana	Pedro Francisco de Almeida (até out/2022) Giovanna Karine dos Santos Ramos
Escola Mun. Profº Cornélio da Silva Monteiro	Zona rural	Arquibaldo dos Santos Andrade
E. Mun. Geminiano do Nascimento Fonsêca	Zona rural	Sérgio Freire de Andrade Vice-diretora: Valéria Alves dos Santos
Escola Mun. Maria da Glória Barreto de Andrade	Zona rural	José Sinval Santos Nascimento
Escola Mun. Ananias Chaves Sobrinho	Zona rural	José Sinval Santos Nascimento

DEPARTAMENTO COORDENAÇÃO GERAL

INDICADORES	METAS	RESULTADOS /ATIVIDADES
Proporção de coordenadores, diretores em vice-diretores das unidades de ensino da educação infantil, fundamental e Jovens e Adultos de Boquim/SE de Educação Infantil para II Momento Pedagógico. Proporção= Gestores participantes / Total de Gestores x 100	Garantir que todos os gestores das unidades de ensino de Boquim participem da formação pedagógica realizada no dia 03 e 04 de março de 2022.	Os gestores (80%) das unidades de ensino de Boquim participaram do momento pedagógico com o objetivo de discutir o planejamento pedagógico e diretrizes pedagógicas para o calendário letivo de 2022.



PREFEITURA MUNICIPAL DE BOQUIM
SECRETARIA MUNICIPAL DE EDUCAÇÃO, CULTURA, ESPORTE E LAZER
QUADRO SINTÉTICO DE ATIVIDADES DE NATUREZA OPERACIONAL

<p>Semana Pedagógica “ Novos desafios e perspectiva para escola do século XXI Proporção= Profissionais de Educação / Total de Profissionais x 100</p>	<p>Garantir que todos os profissionais da Educação participem da Semana Pedagógica realizada de 07 a 11 de março de 2022</p>	<p>Os profissionais da Educação (85%) participaram da Semana Pedagógica para usufruir dos conhecimentos adquiridos na formação inicial do profissional, preparando-o para a sala de aula e de outros espaços escolares.</p>
<p>Proporção de coordenadores das unidades de ensino da educação infantil, fundamental e Jovens e Adultos de Boquim/SE de Educação Infantil que participaram do I momento Pedagógico. Proporção= Coordenadores participantes / Total de coordenadores x 100</p>	<p>Garantir que todos os coordenadores das unidades de ensino de Boquim participem da formação pedagógica realizada no dia 23 de março de 2022.</p>	<p>Os coordenadores (90%) das unidades de ensino de Boquim participaram da Formação Pedagógica com o objetivo de discutir os modelos de Plano bimestral p aulas presenciais</p>
<p>Proporção de diretores e vice-diretores das unidades de ensino da educação infantil, fundamental e Jovens e Adultos de Boquim/SE de Educação Infantil Proporção= Gestores participantes / Total de Gestores x 100</p>	<p>Garantir que todos os coordenadores, diretores e vice- diretores das unidades de ensino de Boquim participem da reunião pedagógica administrativa realizada no dia 29 de março de 2022.</p>	<p>Os gestores (100%) das unidades de ensino de Boquim participaram do momento pedagógico com o objetivo de discutir o planejamento pedagógico e diretrizes pedagógicas para o calendário letivo de 2022 para apresentar a proposta de alteração do calendário escolar 2022.</p>
<p>Proporção de coordenadores das unidades de ensino da educação infantil, fundamental e Jovens e Adultos de Boquim/SE de Educação Infantil Proporção= Coordenadores participantes / Total de coordenadores x 100</p>	<p>Garantir que todos os coordenadores das unidades de ensino de Boquim participem da formação pedagógica realizada no dia 18 de maio de 2022.</p>	<p>Os coordenadores (90%) das unidades de ensino de Boquim participaram do momento pedagógico com o objetivo de discutir as Leis e resoluções vigentes da rede de ensino de Boquim/SE</p>
<p>Proporção de coordenadores, diretores e vice diretores das</p>	<p>Garantir que todos os gestores das unidades de ensino de Boquim</p>	<p>Os gestores (70%) das unidades de ensino de Boquim participaram da reunião</p>



PREFEITURA MUNICIPAL DE BOQUIM
SECRETARIA MUNICIPAL DE EDUCAÇÃO, CULTURA, ESPORTE E LAZER
QUADRO SINTÉTICO DE ATIVIDADES DE NATUREZA OPERACIONAL

unidades de ensino da educação infantil , fundamental e Jovens e Adultos de Boquim/SE de Educação Infantil Proporção= Gestores participantes / Total de coordenadores x 100	participem da formação pedagógica realizada no dia 26 de maio de 2022.	pedagógico administrativa com o objetivo de discutir ações e estratégias para o sistema educacional de Boquim /SE.
Proporção de coordenadores, diretores e vice diretores das unidades de ensino da educação infantil , fundamental e Jovens e Adultos de Boquim/SE de Educação Infantil Proporção= Gestores participantes / Total de Gestores x 100	Garantir que todos os coordenadores das unidades de ensino de Boquim participem da formação pedagógica realizada no dia 17 de agosto de 2022.	Os coordenadores (100%) das unidades de ensino participaram da formação pedagógica com objetivo de discutir o PNLD, Programa Saúde na Escola , Prática Pedagógica a BNCC Lei 14.113 e suas condicionalidades .
Proporção de coordenadores, diretores e vice diretores das unidades de ensino da educação infantil , fundamental e Jovens e Adultos de Boquim/SE de Educação Infantil Proporção= Gestores participantes / Total de coordenadores x 100	Garantir que todos os coordenadores, diretores e vice diretores das unidades de ensino de Boquim participem da reunião pedagógica realizada no dia 06 de setembro de 2022.	Os coordenadores (95%) das unidades de ensino participaram da formação pedagógica com objetivo de discutir o PNLD 2023 obras didáticas objeto 1 para os anos iniciais .
Proporção de coordenadores das unidades de ensino da educação infantil , fundamental e Jovens e Adultos de Boquim/SE de Educação Infantil Proporção= Coordenadores participantes / Total de coordenadores x 100	Garantir que todos os coordenadores, diretores e vice diretores das unidades de ensino de Boquim participem da reunião pedagógica realizada no dia 03 de de 2022.	Os gestores (95%) das unidades de ensino de Boquim participaram da reunião pedagógico administrativa com o objetivo de proporcionar aos coordenadores momentos de discussão e planejamento para que estes possam acompanhar o andamento dos processos de ensino aprendizagem



TRANSPORTE ESCOLAR

INDICADORES	METAS	RESULTADOS /ATIVIDADES
Proporção de alunos da educação básica que são atendidos pelos serviços de transporte escolar . (PNATE). Proporção : alunos PNATE/ alunos total X 100	Garantir a prestação de serviços de transporte escolar, para atender aos alunos matriculados na rede municipal de ensino e que necessitam utilizar o transporte para frequentar as unidades de ensino.	Garantimos 100% o serviço de transporte aos alunos do ensino da educação infantil , fundamental e média que residam a mais de 3Km ou 4Km dos estabelecimentos referindo ainda que o transporte escolar é gratuito para os estudantes sujeitos à escolaridade obrigatória
Proporção de alunos da educação superior que são atendidos pelos serviços de transporte escolar municipal Proporção alunos Superior matriculados / alunos total x 100	Garantir a prestação de serviços de transporte escolar, para atender aos alunos de curso superior matriculados nas cidades de Aracaju, Estância , Lagarto, Paripiranga e São Cristovão.	Garantimos 100% o serviço de transporte aos alunos da educação superior gratuito para as cidades de Aracaju, Estância , Lagarto, Paripiranga e São Cristovão.

COORDENAÇÃO – BRASIL NA ESCOLA – CAED

INDICADORES	METAS	RESULTADOS /ATIVIDADES
Proporção de Escolas contempladas no Programa Brasil na Escola (6º ao 9º anos) Proporção = Escolas do 6 ao 9 / Escolas contempladas x 100	Garantir a participação das escolas envolvidas e acompanhar e monitorar todas atividades do 6º ao 9º anos do Ensino Fundamental	As escolas (100%) envolvidas desenvolveram as ações de acordo com o Plano de atendimento escolar : Reforço escolar de Língua Portuguesa , Matemática , Aulas de Ginástica , Karatê , Informática e Capoeira
Média de Avaliação diagnóstica e formativa do 6º ao 9º ano (CAED) Média = Soma % participação ativa dos alunos por escola / Número de escolas	Integrar 80% dos alunos da rede municipal de ensino na prova do CAED.	Participaram ativamente os estudantes das avaliações diagnóstica formativa do 6º ao 9º anos.



PREFEITURA MUNICIPAL DE BOQUIM
SECRETARIA MUNICIPAL DE EDUCAÇÃO, CULTURA, ESPORTE E LAZER
QUADRO SINTÉTICO DE ATIVIDADES DE NATUREZA OPERACIONAL

<p>Proporção de Visitas as escolas que estão no Programa Brasil na Escola</p> <p>Proporção= Escolas visitadas / Escola do 6 ao 9º x 100</p>	<p>Auxiliar os gestores e coordenadores na aplicação do Plano de Atendimento da Escola do Programa Brasil na Escola.</p>	<p>Foram visitadas (100%) das escolas cujo objetivo foi acompanhar as estratégias desenvolvidas no Plano de Atendimento de cada escola para o melhor desempenho dos estudantes.</p>
<p>Proporção de Fichas de acompanhamento do Plano de Atendimento de cada escola envolvidas.</p> <p>Proporção= Fichas por escola / Fichas por escola total do 6 ao 9º x 100</p>	<p>Acompanhar as definições das estratégias do Plano de atendimento das escolas contempladas no Programa Brasil na Escola</p>	<p>Definimos(100%) das estratégias e buscamos o apoio junto ao corpo docente para o atendimento pedagógico mais adequada às necessidades identificadas.</p>
<p>Proporção de oficinas formativas para os monitores</p> <p>Proporção = Oficinas realizadas / oficinas previstas X 100</p>	<p>Analisar o desempenho dos alunos e acompanhar o seu desenvolvimento ao longo ano letivo Promover a qualificação dos monitores visando a melhoria do ensino aprendizagem</p>	<p>Promovemos (100 %) aos monitores os cadernos de materiais estruturados em Língua Portuguesa e Matemática do 6º ao 9º ano para os estudantes e monitores. Realizamos (100%) das oficinas de leitura e produção textual e resolução de problema.</p>
<p>Proporção de reuniões com os Gestores e Coordenadores das Unidades de Ensino Fundamental dos anos finais</p> <p>Proporção = Reuniões realizadas / reuniões previstas X 100</p>	<p>Garantir as reuniões para os Gestores e Coordenadores para informar as estratégias , metas e ações de acompanhamento do Programa Brasil na Escola.</p>	<p>Participaram (90%) dos gestores e coordenadores das unidades de ensino de Boquim/SE</p>
<p>Média da aplicação das provas do Centro de Pesquisa e Desenvolvimento tecnológico da Universidade Federal de Juiz de Fora (CAEd) para as unidades de ensino do Município de Boquim aos alunos do 1º ao 9º ano da rede.</p> <p>Média = Soma % participação ativa dos alunos por escola / Número de escolas</p>	<p>Garantir a aplicação das provas aos alunos do Município de Boquim aos alunos do 1º ao 9º ano da rede de forma bimestralmente</p>	<p>Participaram ativamente os alunos do 1º ao 9º ano da rede de forma bimestralmente .</p>



DEPARTAMENTO DE INSPEÇÃO ESCOLAR

INDICADORES	METAS	RESULTADOS /ATIVIDADES
Proporção das orientações das Escolas da rede pública municipal integrantes ao Sistema de Ensino de Boquim . Proporção : Escolas visitadas/ Escolas total X 100	Orientar as Escolas da rede pública Municipal de Ensino de Boquim.	Garantimos 100% das visitas as escolas municipais com o objetivo de orientar as normas e diretrizes referentes `à oferta de ensino em seus níveis e modalidades.
Proporção das análise dos processos enviados para o Conselho Municipal de Educação pela Escolas da Rede Municipal de Ensino de Boquim Proporção :Escolas com processos analisados / Escolas total x 100	Analisar os processos das Escolas Municipais que serão enviadas ao Conselho Municipal de Educação.	Analisamos 80 % dos processos de credenciamento , autorização, reconhecimento das instituições educacionais integrantes do Sistema de Ensino de Boquim
Proporção do acompanhamento dos atos autorizativos das Escolas da Rede Municipal de Ensino de Boquim Proporção :Escolas visitadas / Escolas total x 100	Acompanhar e averiguar os atos autorizativos das Escolas Municipais de Boquim	Averiguamos 90 % dos processos de credenciamento , autorização, reconhecimento das instituições educacionais integrantes do Sistema de Ensino de Boquim
Proporção das análises documentais dos processos das Escolas da Rede Municipal de Ensino de Boquim Proporção :Escolas com processos analisados / Escolas total x 100	Analisar os documentos das Escolas Municipais de Boquim	Analisamos 90 % dos processos e documentos das instituições educacionais integrantes do Sistema de Ensino de Boquim
Proporção das visitas para zelar o cumprimento do preenchimento dos diários de classe por parte dos professores. Proporção : Escolas visitada / Escolas total x 100	Fazer visitas periódicas as Escolas para averiguar os diários de classe ao seu preenchimento pelo professor e acompanhamento pelo Coordenador local.	Visitamos 80 % das Escolas com o objetivo de averiguar o cumprimento do preenchimento diários de classe pelo professor e o acompanhamento do Coordenador local.



PREFEITURA MUNICIPAL DE BOQUIM
SECRETARIA MUNICIPAL DE EDUCAÇÃO, CULTURA, ESPORTE E LAZER
QUADRO SINTÉTICO DE ATIVIDADES DE NATUREZA OPERACIONAL

<p>Proporção de organização e atualização do arquivo legal das instituições educacionais da rede municipal de Boquim. Proporção : Escolas visitada / Escolas total x 100</p>	<p>Visitar as semestralmente as Escolas para opinar e dar sugestão na organização do arquivo legal.</p>	<p>Visitamos 50% das Escolas com objetivo de sensibilizar a importância da organização do arquivo legal .</p>
<p>Proporção de otimização para matrícula dos alunos das escolas municipais de Boquim. Proporção : Escolas com divulgação / Escolas total X 100</p>	<p>Divulgar o calendário de matrículas das Escolas Municipais de Boquim.</p>	<p>Divulgamos e otimizamos 100 % a divulgação , orientações , chamadas públicas nas redes sociais e em reuniões presenciais</p>

DIVISÃO DE APOIO OPERACIONAL E LOGÍSTICO

INDICADORES	METAS	RESULTADOS /ATIVIDADES
<p>Proporção da equipe que participaram da reunião para elaboração do projeto do desfile cívico com o tema “ Rememorar a Independência do Brasil “ para as Escolas da rede municipal de ensino. Proporção : Equipe participantes / Equipe total total X 100</p>	<p>Garantir a participação da equipe da Secretaria para elaboração do projeto do desfile cívico com o tema “ Rememorar a Independência do Brasil “ para as Escolas da rede municipal de ensino.</p>	<p>Garantimos 100% da participação da equipe da Secretaria para elaboração do projeto do desfile cívico com o tema “ Rememorar a Independência do Brasil “ para as Escolas da rede municipal de ensino.</p>
<p>Proporção de Gestores das unidades de ensino que participaram da reunião para apresentação do projeto do desfile cívico com o tema “ Rememorar a Independência do Brasil “ para as Escolas da rede municipal de ensino. Proporção : Gestores participantes / Equipe total total X 100</p>	<p>Garantir a participação dos gestores das unidades de Ensino na apresentação do projeto do desfile cívico com o tema “ Rememorar a Independência do Brasil “ para as Escolas da rede municipal de ensino.</p>	<p>Garantimos 100% da participação dos gestores das unidades de ensino de Boquim na apresentação do projeto do desfile cívico com o tema “ Rememorar a Independência do Brasil “ para as Escolas da rede municipal de ensino.</p>



PREFEITURA MUNICIPAL DE BOQUIM
SECRETARIA MUNICIPAL DE EDUCAÇÃO, CULTURA, ESPORTE E LAZER
QUADRO SINTÉTICO DE ATIVIDADES DE NATUREZA OPERACIONAL

DEPARTAMENTO DE ESPORTE

INDICADORES	METAS	RESULTADOS /ATIVIDADES
Proporção de equipes que participaram do Campeonato Dilson Santos. Proporção :Equipes participantes / equipes total X 100	Garantir a participação das equipes no Campeonato Dilson Santos no período de 02 de fevereiro a 17 de julho de 2022.	Participaram 32 equipes num total de 66 jogos .
Proporção de equipes que participaram do Torneio de Futsal 21 de Março . Proporção :Equipes participantes / equipes total X 100	Garantir a participação das equipes no torneio de Futsal 21 de Março no período de 08 a 12 de março de 2022..	Participaram 16 equipes num total de 15 jogos .
Proporção de equipes que participaram do torneio de Quarentão. Proporção :Equipes participantes / equipes total X 100	Garantir a participação das equipes no torneio de Quarentão no período de 3 dias .	Participaram 04 equipes num total de 03 jogos .
Proporção de equipes que participaram do torneio de FutVolei. Proporção :Equipes participantes / equipes total X 100	Garantir a participação das equipes no torneio de FutVolei no dia 20 de março de 2022. .	Participaram 16 duplas num total de 09 jogos .

DEPARTAMENTO COORDENAÇÃO EDUCAÇÃO INFANTIL

INDICADORES	METAS	RESULTADOS/ATIVIDADES
Proporção de professores das Unidades de Ensino da Educação Infantil das Escolas Jurisdicionadas ao Departamento de Educação: Escola Municipal Carivaldo Oliveira Rodrigues, Creche e Centro de Atendimento Educacional Especializado Laurinete Barbosa Silva, Escola Municipal Francisco	Garantir que todos os professores das Escolas Jurisdicionadas participem dos Encontros Pedagógicos, para estimular a utilização de metodologias diversificadas que melhor atendam as diferenças individuais das crianças, para o	A proposta do Planejamento Pedagógico a coordenadora articula ações educativas coletivas de formação sobre as práticas realizadas em sala de aula com os professores, buscando encontrar respostas para questões pedagógicas de forma colaborativa, possibilitando a aprendizagem dos alunos de maneira significativas de acordo com os estudos dos campos de experiência e os direitos de Aprendizagem da Base Nacional



PREFEITURA MUNICIPAL DE BOQUIM
SECRETARIA MUNICIPAL DE EDUCAÇÃO, CULTURA, ESPORTE E LAZER
QUADRO SINTÉTICO DE ATIVIDADES DE NATUREZA OPERACIONAL

<p>José de Oliveira, Escola Municipal João José da Trindade, com o objetivo de realizar os Encontros Pedagógicos bimestrais durante o ano letivo</p> <p>Proporção = Professores participantes / total de professores x 100</p> <p>Proporção de professores das Unidades de Ensino da Educação Infantil das Escolas Jurisdicionadas ao Departamento de Educação: Escola Municipal Carivaldo Oliveira Rodrigues, Creche e Centro de Atendimento Educacional Especializado Laurinete Barbosa Silva, Escola Municipal Francisco José de Oliveira, Escola Municipal João José da Trindade, com o objetivo de elaboração do Plano Anual</p> <p>Proporção=Professores participantes / total de professores x 100</p>	<p>ensino aprendizagem. Os Encontros Pedagógicos foram realizados bimestralmente nas datas citadas: 10 de março, 21 de maio, 27 de agosto e 05 de novembro de 2022.</p> <p>Assegurar que todos os professores das Escolas Jurisdicionadas ao Departamento de Educação, elaborem o plano anual e esses deverão estar alinhados a Base Nacional Comum Curricular(BNCC), como também ao Currículo de Sergipe, de acordo com organizador curricular na Educação Infantil.</p>	<p>Comum Curricular e o Currículo de Sergipe.</p> <p>Verifica-se (90%) dos professores participaram bimestralmente dos encontros pedagógicos do ano letivo de 2022.</p> <p>Observa-se (90%) dos professores que elaboraram o Plano Anual do ano letivo de 2022, pois, o planejamento das atividades, contribuem para o aprimoramento da qualidade do ensino, sendo este uma atribuição indispensável ao docente a construção do Plano de Curso.</p>
<p>Proporção das Visitas Técnicas Pedagógicas nas Unidades de Ensino da Educação Infantil das Escolas Jurisdicionadas</p>	<p>Verificar a atuação dos docentes mediante orientação estabelecidas nos encontros</p>	<p>Constatado (80%) de visitas pedagógicas ao professor observando as práticas metodológicas utilizadas e situações de orientação quando necessárias</p>



PREFEITURA MUNICIPAL DE BOQUIM
SECRETARIA MUNICIPAL DE EDUCAÇÃO, CULTURA, ESPORTE E LAZER
QUADRO SINTÉTICO DE ATIVIDADES DE NATUREZA OPERACIONAL

<p>ao Departamento de Educação: Escola Municipal Carivaldo Oliveira Rodrigues, Creche e Centro de Atendimento Educacional Especializado Laurinete Barbosa Silva, Escola Municipal Francisco José de Oliveira, Escola Municipal João José da Trindade, com objetivo de orientar os professores no desenvolvimento das atividades pedagógicas em sala de aula.</p>	<p>pedagógicos da coordenação de modo a apoiar e subsidiar as atividades em sala de aula, observadas as sequências didáticas e as brincadeiras intencionalizadas do professor para que ocorra a socialização das crianças como um importante processo de aprendizagem e desenvolvimento, avaliando os processos de ensino aprendizagem de acordo com os Campos de Experiência e os Direitos de Aprendizagem da Base Nacional Comum Curricular e o Currículo de Sergipe.</p>	<p>Nota-se (90%) de participação de pais nas reuniões realizadas nas Unidades Escolares.</p>
<p>Proporção = Professores participantes / Visitas Técnicas Pedagógicas x 100</p>		
<p>Proporção de Reuniões de Pais nas Unidades de Ensino da Educação Infantil das Escolas Jurisdicionadas ao Departamento de Educação: Escola Municipal Carivaldo Oliveira Rodrigues, Creche e Centro de Atendimento Educacional Especializado Laurinete Barbosa Silva, Escola Municipal Francisco José de Oliveira, Escola Municipal João José da Trindade, com objetivo de orientar os pais no</p>	<p>Participação efetiva dos pais e professores em reuniões para planejar e discutir o envolvimento dos</p>	<p>Verifica-se que (90%) participaram das discussões realizadas nas Instituições Escolares.</p>



PREFEITURA MUNICIPAL DE BOQUIM
SECRETARIA MUNICIPAL DE EDUCAÇÃO, CULTURA, ESPORTE E LAZER
QUADRO SINTÉTICO DE ATIVIDADES DE NATUREZA OPERACIONAL

<p>desenvolvimento de ensino aprendizagem</p> <p>Proporção = Escolas / pais x 100</p> <p>Proporção da Comunidade Escolar nas Unidades de Ensino da Educação Infantil das Escolas Jurisdicionadas ao Departamento de Educação: Escola Municipal Carivaldo Oliveira Rodrigues, Creche e Centro de Atendimento Educacional Especializado Laurinete Barbosa Silva, Escola Municipal Francisco José de Oliveira, Escola Municipal João José da Trindade, com objetivo de discutir o Projeto Político Pedagógico.</p> <p>Proporção = Comunidade Escolar / Participantes x 100</p> <p>Proporção de Discente nas Unidades de Ensino</p>	<p>mesmo na vida escolar da criança buscando um bom desenvolvimento e o apoio nas práticas educativas incentivando a melhorar a aprendizagem dos alunos.</p> <p>Rever o Projeto Político Pedagógico adequando as abordagens multidisciplinares, por meio de metodologia de projeto e/ou de temáticas transversais significativas para os alunos, por meio de ações à realidade, identidade, diversidade cultural e religiosa de cada instituição escolar.</p>	<p>Nota -se (100%) participaram dos eventos desenvolvidos na Unidade Escolar, para melhorar a socialização dos discentes como também o aprofundamento familiar.</p>
---	---	--



PREFEITURA MUNICIPAL DE BOQUIM
SECRETARIA MUNICIPAL DE EDUCAÇÃO, CULTURA, ESPORTE E LAZER
QUADRO SINTÉTICO DE ATIVIDADES DE NATUREZA OPERACIONAL

<p>da Educação Infantil das Escolas Jurisdicionadas ao Departamento de Educação: Escola Municipal Carivaldo Oliveira Rodrigues, Creche e Centro de Atendimento Educacional Especializado Laurinete Barbosa Silva, Escola Municipal Francisco José de Oliveira, Escola Municipal João José da Trindade, com objetivo de realizar um trabalho coletivo integrado com as crianças.</p> <p>Proporção = $\frac{\text{Eventos}}{\text{Discentes participantes}} \times 100$</p>	<p>Aplicar temáticas pertinentes ao cotidiano das crianças, diversificando os conteúdos aprendidos para evolução intelectual dos discentes nos aspectos relacionadas aos Campos de Experiência e ao Direito de Aprendizagem de acordo com a Base Nacional Comum Curricular.</p>	
--	---	--



PREFEITURA MUNICIPAL DE BOQUIM
SECRETARIA MUNICIPAL DE EDUCAÇÃO, CULTURA, ESPORTE E LAZER
QUADRO SINTÉTICO DE ATIVIDADES DE NATUREZA OPERACIONAL

DEPARTAMENTO DE ENSINO FUNDAMENTAL

INDICADORES	METAS	RESULTADOS /ATIVIDADES
<p>Proporção da Comunidade Escolar nas Unidades de Ensino das turmas do ensino fundamental do (1º ao 5º) das escolas jurisdicionadas ao Departamento de educação: Carivaldo Oliveira Rodrigues, João José da Trindade e Professor Cornélio da Silva Monteiro, com a finalidade de discutir o Projeto Político Pedagógico.</p> <p>PROPORÇÃO=COMUNIDADE ESCOLAR/ PARTICIPANTES X100</p>	<p>Discutir o Projeto Político Pedagógico de acordo as abordagens multidisciplinares, através de metodologias de projeto ou temas diversificados e relevantes para os estudantes por meio de ações adequadas a realidade, identidade, diversidade cultural e religiosa de cada comunidade escolar.</p>	<p>Comprova - se que (90%) participaram das discussões realizadas nas Instituições realizados na unidade de ensino para evoluir de Ensino.</p>
<p>Proporção de discentes nas unidades de ensino das turmas do ensino fundamental do (1º ao 5º) das Escolas Jurisdicionadas ao Departamento de Educação: Carivaldo Oliveira Rodrigues, João José da Trindade e Professor Cornélio da Silva Monteiro, com a finalidade de desenvolver tarefa coletivas envolvendo os estudantes.</p> <p>PROPORÇÃO = EVENTOS/DISCENTES PARTICIPANTES X100</p>	<p>Aplicar Temáticas propícias ao cotidiano dos estudantes diferenciando os conhecimentos assimilados para o desenvolvimento intelectual dos estudantes nos campos relacionados as Habilidades e Competências alinhados a Base Nacional Comum Curricular.</p>	<p>Percebe-se que (100%) participaram dos eventos realizados na unidade de ensino para evoluir a interação dos estudantes como também o aperfeiçoamento familiar.</p>
<p>Proporção de reunião de pais nas Unidades de Ensino das turmas do Ensino Fundamental do (1º ao 5º) das Escolas Jurisdicionadas ao Departamento de Educação: Carivaldo Oliveira Rodrigues, João José da Trindade e Professor Cornélio da Silva Monteiro, com o objetivo de orientar aos pais no</p>	<p>Participação ativa dos pais e docentes em reuniões para planejar e discutir o envolvimento deles na vida escolar dos estudantes buscando um</p>	<p>Percebe-se(90%)de participação de pais nas reuniões nas unidades de ensino.</p>



PREFEITURA MUNICIPAL DE BOQUIM
SECRETARIA MUNICIPAL DE EDUCAÇÃO, CULTURA, ESPORTE E LAZER
QUADRO SINTÉTICO DE ATIVIDADES DE NATUREZA OPERACIONAL

<p>desenvolvimento do ensino aprendizagem atividades propostas em sala de aula no ano letivo de 2022.</p> <p>PROPORÇÃO = ESCOLAS/PAIS X 100</p>	<p>bom desenvolvimento e apoio nas práticas educativas incentivando a melhoria na aprendizagem dos mesmos.</p>	
<p>Proporção de visitas técnicas pedagógicas nas Unidades de Ensino das turmas do Ensino Fundamental do (1º ao 5º) das Escolas Jurisdicionadas ao Departamento de Educação: Carivaldo Oliveira Rodrigues, João José da Trindade, Professor Cornélio da Silva Monteiro, com o objetivo de conduzir os professores no desenvolvimento das atividades propostas em sala de aula no ano letivo de 2022.</p> <p>PROPORÇÃO = PROFESSORES PARTICIPANTES / VISITAS TÉCNICAS PEDAGÓGICAS X 100</p>	<p>Analisar a atuação dos docentes por meio de instruções acordadas nos encontros pedagógicos com o objetivo de facilitar na evolução das atividades propostas em sala de aula, verificando o desenvolvimento das competências e habilidades de acordo com a base nacional comum curricular e currículo de Sergipe.</p>	<p>Verifica-se (80%) de visitas pedagógicas ao docente, observando as práticas metodológicas desenvolvidas no dia a dia em sala de aula com momentos de intervenções quando necessário.</p>
<p>Proporção da comunidade escolar nas Unidades de Ensino das turmas do Ensino Fundamental do (1º ao 5º) das Escolas Jurisdicionadas ao Departamento de Educação: Carivaldo Oliveira Rodrigues, João José da Trindade e Professor Cornélio da Silva Monteiro, com a finalidade de discutir o regimento escolar.</p> <p>PROPORÇÃO = COMUNIDADE ESCOLAR / PARTICIPANTES X 100</p>	<p>Discutir o regimento escolar coletivamente, visando a normas e regras de acordo com a legislação vigente.</p>	<p>Verifica-se que (90%) participaram das discussões realizadas nas instituições de ensino.</p>



PREFEITURA MUNICIPAL DE BOQUIM
SECRETARIA MUNICIPAL DE EDUCAÇÃO, CULTURA, ESPORTE E LAZER
QUADRO SINTÉTICO DE ATIVIDADES DE NATUREZA OPERACIONAL

<p>Proporção de professores do Ensino Fundamental (1º ao 5º) das Escolas Jurisdicionadas ao Departamento de Educação: Carivaldo Oliveira Rodrigues, João José da Trindade, Professor Cornélio da Silva Monteiro, que participaram da elaboração do plano anual do ano 2022.</p> <p>PROPORÇÃO=PROFESSORES PARTICIPANTES/TOTAL DE PROFESSORES X 100</p>	<p>Assegurar que todos professores das escolas jurisdicionadas ao departamento, do 1º ao 5º ano, elaborem os planos anuais alinhados a bncc e ao currículo de sergipe.</p>	<p>Verifica-se que 95% dos docentes do ensino fundamental i, elaboraram os planos anuais com base na bncc, currículo sergipano e livro didático, sendo este um instrumento de grande relevância utilizados nas atividades desenvolvidas durante o ano letivo de 2022.</p>
--	--	---

AEE- ATENDIMENTO EDUCACIONAL ESPECIALIZADO

INDICADORES	METAS	RESULTADOS/ ATIVIDADES
<p>Proporção de atendimento educacional especializado – AEE com relação a quantidade de salas de recursos oferecidas pelo Município.</p> <p>Proporção = salas de atendimento/por nº de alunos matriculados nas salas de Recursos x 100</p>	<p>Garantir o Atendimento Educacional Especializado – AEE a todos educandos com deficiência matriculados na Rede pública municipal de ensino de boquim em salas de aula de recursos estes em contra turno.</p>	<p>Constata-se que (65%) dos alunos com deficiência matriculados na Rede estão sendo atendidos nas salas de AEE.</p> <p>Observa-se uma necessidade maior de disponibilidade de salas para atender 100% dos discentes</p>
<p>Proporção de encontros pedagógicos realizados por coordenação e professores das salas de recursos do Município de Boquim.</p>	<p>Participação efetivas dos professores das salas multifuncionais em 100% das reuniões pedagógicas previamente organizadas nas</p>	<p>Atividades realizadas nas salas de recursos do Município de Boquim visando Atendimento Educacional especializado</p>



PREFEITURA MUNICIPAL DE BOQUIM
SECRETARIA MUNICIPAL DE EDUCAÇÃO, CULTURA, ESPORTE E LAZER
QUADRO SINTÉTICO DE ATIVIDADES DE NATUREZA OPERACIONAL

<p>PROPORÇÃO = Professores participantes /total de professores x100</p>	<p>Salas de Recursos do Município.</p>	<p>Reuniões bimestrais realizadas em (100%) nas salas de recursos do Município de Boquim</p>
<p>Com deficiência em (100%) dos eventos escolares garantir participação dos discentes</p>	<p>Eventos escolares com participação de (90%) dos alunos com deficiência</p>	<p>Participação dos alunos com atendimento educacional especializado – AEE, em eventos promovidos pela escola.</p>
<p>Envolver (100%) dos alunos com deficiência nos eventos escolares</p>	<p>Eventos realizados com a participação dos discentes com deficiência em (90%) dos eventos</p>	<p>Proporção=Eventos realizados/total de alunos participantesx100</p>
<p>Proporção de professores das Salas Multifuncionais para a elaboração e entrega dos Planos anuais de trabalho com seus respectivos alunos e perfis.</p>	<p>Assegurar que todos os professores das Salas de Recursos elaborem e entreguem o plano anual e esses deverão estar alinhados a Base Nacional Comum Curricular (BNCC) como também ao Currículo de Sergipe e as Leis de Inclusão; Estatuto da Pessoa com deficiência e Resolução Municipal de nº61/2012 que institui Diretrizes operacionais a pessoa com Deficiência; bem como o PAEE- Plano de Atendimento Educacional Especializado elaborado pelas professoras e coordenadora de Inclusão.</p>	<p>A elaboração do plano anual é ferramenta crucial para desenvolvimento de atividades em sala durante todo período de aulas, instrumento de base para o sucesso da organização e do acompanhamento pedagógico</p> <p>Nota-se que (100%) dos professores que elaboraram o plano anual letivo de 2022.</p>
<p>Proporção= Professores das Salas de Recursos/total de Professoresx100</p>		

PROGRAMA PSE/PROGRAMA SAÚDE NA ESCOLA

INDICADORES	METAS	RESULTADOS/ ATIVIDADES
<p>No âmbito do PSE os indicadores que serão avaliados visam acompanhar o desenvolvimento do programa</p>	<p>Medir a variedade de ações realizadas por escola visando atendimento dos indicadores aos alunos</p>	<p>Não obtivemos resultados satisfatórios para algumas temáticas, onde as dificuldades foram diversas para realização.</p>



PREFEITURA MUNICIPAL DE BOQUIM
SECRETARIA MUNICIPAL DE EDUCAÇÃO, CULTURA, ESPORTE E LAZER
QUADRO SINTÉTICO DE ATIVIDADES DE NATUREZA OPERACIONAL

<p>Cobertura do PSE nas escolas da Rede Pública Municipal, pactuadas na adesão.</p> <p>Quantidade de ações realizadas por escola no conjunto das ações pactuadas no programa PSE (programa saúde na escola)</p> <p>Nº DE ESCOLAS COM REGISTRO DE AÇÕES PACTUADAS DO PSE/Nº DE ALUNOS ATENDIDOSX100</p>	<p>matriculados na Rede Pública Municipal.</p> <p>Monitorar e avaliar no âmbito do PSE as ações de maior necessidade para legitimar esforços empregados voltados aos estudantes da Rede Pública Municipal.</p>	<p>Observou-se que em outras temáticas obtivemos resultados bastante satisfatórios.</p>
<p>Medir a variedade de ações realizadas por escolas pactuadas; quantidade de tipo de ação realizada.</p> <p>Verificar a Cobertura de ações realizadas;</p> <ul style="list-style-type: none">• Ação de combate ao mosquito Aedes aegypti;• Promoção das práticas corporais, das atividades físicas e do lazer;• Prevenção ao uso de álcool, tabaco, crack e outras drogas.• Promoção da Cultura da paz, Cidadania e Direitos Humanos.	<p>Na elaboração das ações foram levadas em consideração alguns requisitos a serem desenvolvidas durante o exercício de 2022.</p> <p>Como: Disponibilidades das equipes de saúde. Adequação do cronograma da escola ajustado ao cronograma da saúde.</p> <p>Possibilitar integração e planejamento entre as equipes para que todas as ações sejam desenvolvidas nas Unidades escolar.</p>	<p>Segundo portaria intersorrial nº 1.055, de 25 de abril de 2017, planejamento das ações do pse deverá considerar: contexto escolar e social</p> <p>Diagnóstico local e de saúde;</p> <p>Capacidade das equipes em atendimento as escolas;</p> <p>Verificou-se que (70%) das unidades escolares desenvolveu atividades de combate ao Aedes aegypti</p> <p>Apenas (10%) das escolas realizaram ação de práticas corporais.</p> <p>Participação de (25%) das escolas trabalharam a temática de uso de álcool e outras drogas.</p> <p>Notou-se que (90%) das Instituições trabalharam a temática de direitos humanos.</p>



PREFEITURA MUNICIPAL DE BOQUIM
SECRETARIA MUNICIPAL DE EDUCAÇÃO, CULTURA, ESPORTE E LAZER
QUADRO SINTÉTICO DE ATIVIDADES DE NATUREZA OPERACIONAL

<ul style="list-style-type: none">• Prevenção das violências e dos acidentes.• Identificação de educandos com possíveis sinais de agravos de doenças em eliminação.• Promoção e avaliação da saúde bucal e aplicação tópica de flúor.• Verificação da situação Vacinal;• Promoção da segurança alimentar e nutricional e da alimentação saudável e prevenção a obesidade;• Promoção da saúde auditiva;• Direito sexual e reprodutivo e prevenção de DST/AIDS;• Promoção da saúde ocular• Ação de prevenção ao Covid-19		<p>Participação de (30%) das escolas desenvolveram práticas de prevenção a violência.</p> <p>Não houve registro de índice para essa temática, agravos de doenças em eliminação (hanseníase e outras)</p> <p>Verificou-se (100%) de atendimento as Unidades Escolares na prática de promoção a saúde bucal , e aplicação tópica de flúor, bem como orientações.</p> <p>Realização de (80%) da verificação vacinal nas Unidades Escolares</p> <p>Houve (90%) de atendimento nas Unidades Escolares com palestras e realização de antropometria na escolas da Rede.</p> <p>Não houve verificação dessa ação , nota-se (0%) na promoção de saúde auditiva.</p> <p>Apenas (10%) das unidades desenvolveram ações na temática DST/AIDS.</p> <p>Verificou-se (20%) de desenvolvimento nesta ação saúde ocular.</p> <p>Obteve-se (100%) de ações sobre a Covid-19 desenvolvidas nas Unidades Escolares do Município.</p>
--	--	--



PREFEITURA MUNICIPAL DE BOQUIM
SECRETARIA MUNICIPAL DE EDUCAÇÃO, CULTURA, ESPORTE E LAZER
QUADRO SINTÉTICO DE ATIVIDADES DE NATUREZA OPERACIONAL

ASSUNTOS JURÍDICOS

INDICADORES	METAS	RESULTADOS /ATIVIDADES
KPI – KEY PERFORMANCE INDICATOR. (Produtividade por hora trabalhada) Proporção: horas semanais trabalhadas 20h divididas pelas tarefas concluídas.	Executar um mínimo de 3 (três) tarefas por dia relatórios e/ou pareceres e/ou justificativas; de modo a totalizar uma produção semanal de 15 ações.	A média atual está em 2 tarefas por turno, o que dá 1 tarefa concluída por hora em média. Dadas as complexidades de alguns temas, os resultados são positivos e a instituição ganha com economia de recursos e eficácia nas ações adotadas nesta área e/ou setor.
	Eficácia: O problema foi resolvido? Eficiência: Dá para fazer mais com menos? As falhas foram corrigidas?.	Sim, houve a resolução de todas as demandas propostas nos prazos. Sim, a melhoria da produtividade está sendo atingida. Sim, as falhas são sanadas tão logo sejam percebidas.

BUSCA ATIVA ESCOLAR

INDICADORES	METAS	RESULTADOS /ATIVIDADES
A Busca Ativa Escolar reúne representantes de diferentes áreas – Educação, Saúde, Assistência Social, onde planejamos dentro de uma mesma plataforma. Cada pessoa ou grupo tem um papel específico, que vai desde a identificação de uma criança ou adolescente fora da escola até a tomada das providências necessárias para a matrícula e a permanência do aluno na escola. Proporção :Crianças e Adolescentes Fora da Escola ou em risco de evasão.	Identificar crianças e adolescentes que estejam fora da escola. Solucionar os casos de crianças e adolescentes fora da escola, fazendo os encaminhamentos necessários aos serviços públicos. (Re)matricular as crianças e adolescentes identificados fora da escola. Garantir o planejamento cuidadoso do retorno de crianças e adolescentes à escola, por meio de ações intersetoriais e do acompanhamento da permanência do(a) estudante por um ano após seu retorno.	Elaboramos estratégias e metodologia da Busca Ativa desenvolvidas que mobilize o nosso município garantindo o direito da criança e do adolescente, fazendo com que cada criança esteja na escola. Realizar pesquisas constantes com famílias e estudantes: esse diálogo, além de colaborar para a manutenção da relação permite identificar quais são as dificuldades que causam a falta de participação e mapear possíveis casos que tem risco de evasão.



MANUTENÇÃO , REFORMA E AMPLIAÇÃO DAS ESCOLAS MUNICIPAIS

INDICADORES	METAS	RESULTADOS /ATIVIDADES
Proporção de unidades de ensino em manutenção . Proporção :Escolas manuntenção / Escolas total X 100	Garantir a manutenção das unidades de ensino da rede municipal .	Manutenção das unidades de ensino: Escola Municipal João José da Trindade, Escola Municipal Cornélio da Siilva Monteiro, Escola Municipal Carivaldo Oliveira Rodrigues, Escola Municipal José Jacomildes Barreto e a Creche Adelina Francisca de Jesus
Proporção de unidades de ensino em manutenção . Proporção :Escolas em reforma e ampliação / Escolas total X 100	Garantir a reforma e ampliação das unidades de ensino da rede municipal .	Reforma e ampliação das unidades de ensino : Escola Municipal Vanda Ribeiro Mitidieri, Escola Municipal Francisco José de Oliveira, Escola Municipal Manoel Candido, Escola Municipal Deputado Lourival Baptista e Escola Municipal Dr Luiz Garcia.

DEPARTAMENTO DE INFORMÁTICA

INDICADORES	METAS	RESULTADOS /ATIVIDADES
Escolas do município são atendidas com internet via oi banda larga e/ou projeto educação conectada pelo PDDE.	Garantir a prestação de contas das escolas.	o acesso a internet para a parte administrativa e em alguns casos para alunos e professores.
Manutenção de computadores e impressoras nas escolas.	Visita nas escolas para fazer o conserto e conservação dos equipamentos	O técnico se dirige até a escola para fazer eventuais consertos e as vezes, em casos mais graves, trazem os equipamentos para serem examinados na Secretaria de Educação.



ANEXOS

MOBILIZAÇÃO BUSCA ATIVA ESCOLAR (FEIRA LIVRE)

05/02/2022



CAMPEONATO MUNICIPAL DE FUTEBOL

DILSON SANTOS OLIVEIRA

06/02/2022





PREFEITURA MUNICIPAL DE BOQUIM
SECRETARIA MUNICIPAL DE EDUCAÇÃO, CULTURA, ESPORTE E LAZER
QUADRO SINTÉTICO DE ATIVIDADES DE NATUREZA OPERACIONAL

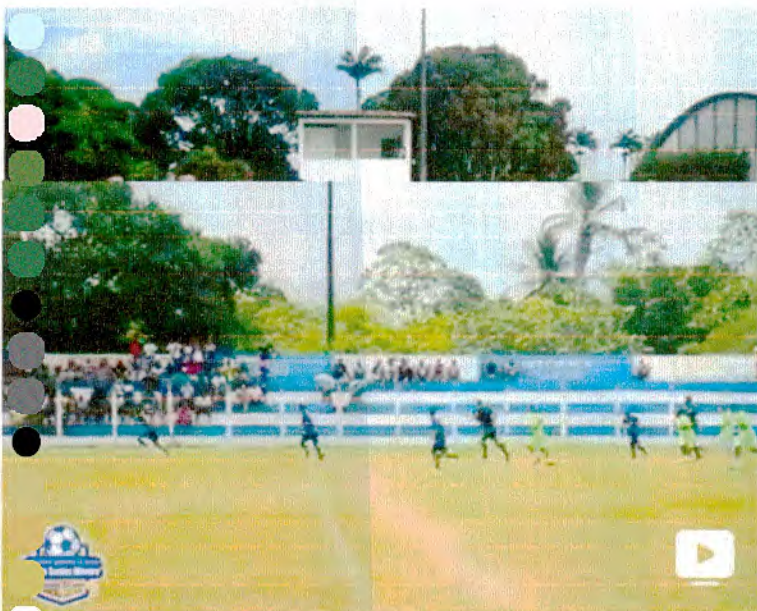



REUNIÃO COM OS CONSELHEIROS DO CACS FUNDEB 19/02/2022



PALESTRA SOBRE A NOVA LEI DO FUNDEB 21/02/2022





SEMANA PEDAGÓGICA
07/03/2022 À 09/03/2022





PREFEITURA MUNICIPAL DE BOQUIM
SECRETARIA MUNICIPAL DE EDUCAÇÃO, CULTURA, ESPORTE E LAZER
QUADRO SINTÉTICO DE ATIVIDADES DE NATUREZA OPERACIONAL





REUNIÃO COM AS NUTRICIONISTAS (PRÁTICAS DA ALIMENTAÇÃO)

08/03/2022



JOGOS DE ABERTURA COPA DE FUTSAL

08/03/2022





**ENCONTRO PEDAGOGICO
(COORDENADORES / PROFESSORES)
10/03/2022 Á 11/03/2022**



**ESCOLA MUNICIPAL DEP. JOALDO BARBOSA
(EJA)**



ESCOLA MUNICIPAL DEP. JOALDO BARBOSA



PREFEITURA MUNICIPAL DE BOQUIM
SECRETARIA MUNICIPAL DE EDUCAÇÃO, CULTURA, ESPORTE E LAZER
QUADRO SINTÉTICO DE ATIVIDADES DE NATUREZA OPERACIONAL



ESCOLA MUNICIPAL JOSÉ GÓIS DUARTE



ESCOLA MUNICIPAL DEP. LOURIVAL BAPTISTA



ESCOLA MUN. MARIA DA GLÓRIA



ESCOLA MUNICIPAL VANDA RIBEIRO MITIDIERI



ESCOLA MUN. EX. INTENDENTE MANOEL CÂNDIDO FERREIRA



ESCOLA MUN. PROF. CORNÉLIO DA SILVA MONTEIRO



TORNEIO DOS QUARENTÕES 12/03/2022





VOLTA AS AULAS PRESENCIAIS 2022
14/03/2022





PREFEITURA MUNICIPAL DE BOQUIM
SECRETARIA MUNICIPAL DE EDUCAÇÃO, CULTURA, ESPORTE E LAZER
QUADRO SINTÉTICO DE ATIVIDADES DE NATUREZA OPERACIONAL





PREFEITURA MUNICIPAL DE BOQUIM
SECRETARIA MUNICIPAL DE EDUCAÇÃO, CULTURA, ESPORTE E LAZER
QUADRO SINTÉTICO DE ATIVIDADES DE NATUREZA OPERACIONAL





VACINAÇÃO NAS ESCOLAS 15/03/2022 À 17/03/2022





1º TORNEIO DE FUTEVÔLEI 19/03/2022





PARABÉNS BOQUIM 152 ANOS
ESCOLA MUNICIPAL FRANCISCO JOSÉ DE OLIVEIRA
18/03/2022





DIA MUNDIAL DA ÁGUA
ESCOLA MUNICIPAL FRANCISCO JOSÉ DE OLIVEIRA
22/03/2022





DIA DO CIRCO
25/03/2022





PREFEITURA MUNICIPAL DE BOQUIM
SECRETARIA MUNICIPAL DE EDUCAÇÃO, CULTURA, ESPORTE E LAZER
QUADRO SINTÉTICO DE ATIVIDADES DE NATUREZA OPERACIONAL





PREFEITURA MUNICIPAL DE BOQUIM
SECRETARIA MUNICIPAL DE EDUCAÇÃO, CULTURA, ESPORTE E LAZER
QUADRO SINTÉTICO DE ATIVIDADES DE NATUREZA OPERACIONAL

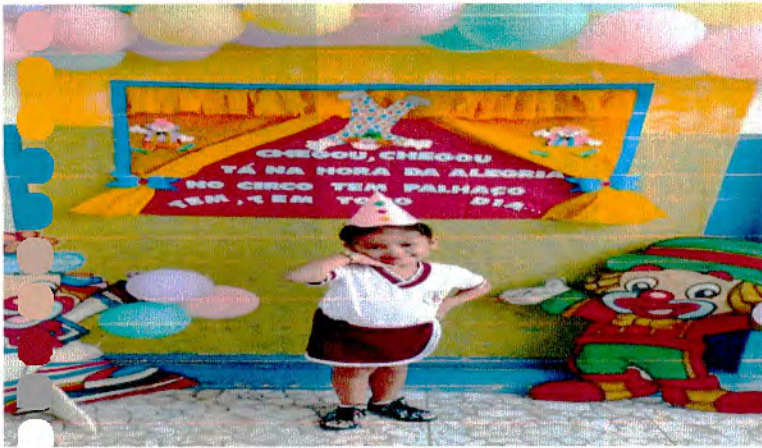
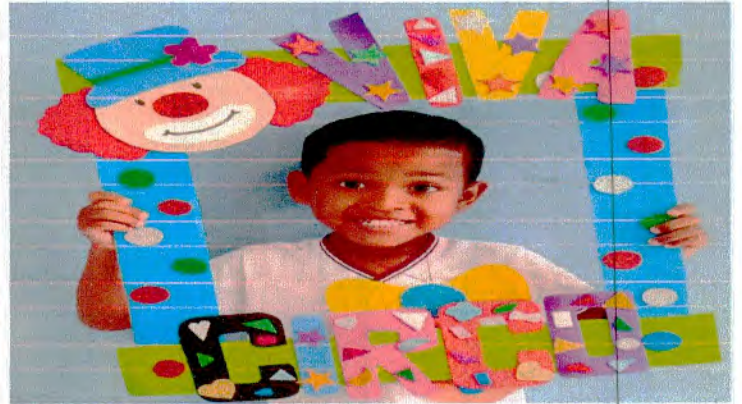



SÁBADO LETIVO

26/03/2022

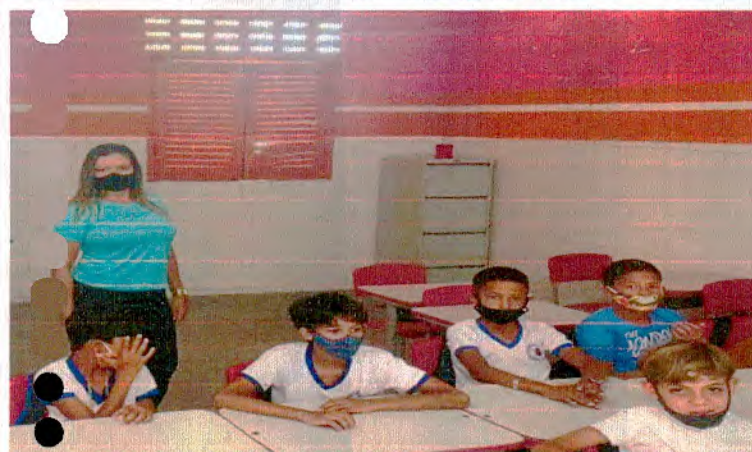



PREFEITURA MUNICIPAL DE BOQUIM
SECRETARIA MUNICIPAL DE EDUCAÇÃO, CULTURA, ESPORTE E LAZER
QUADRO SINTÉTICO DE ATIVIDADES DE NATUREZA OPERACIONAL





PREFEITURA MUNICIPAL DE BOQUIM
SECRETARIA MUNICIPAL DE EDUCAÇÃO, CULTURA, ESPORTE E LAZER
QUADRO SINTÉTICO DE ATIVIDADES DE NATUREZA OPERACIONAL



REUNIÃO DA ALTERAÇÃO DO CALENDÁRIO 2022
29/03/2022





PROGRAMA SAÚDE NA ESCOLA





**1º REUNIÃO DE PAIS, MESTRES, COORDENADORES E
EQUIPE DO ALFABETIZAR PRA VALER.
(ESCOLA MUNICIPAL JOÃO JOSÉ DA TRINDADE)
(ESCOLA MUNICIPAL CARIVALDO OLIVEIRA RODRIGUES)
07/04/2022**





PREFEITURA MUNICIPAL DE BOQUIM
SECRETARIA MUNICIPAL DE EDUCAÇÃO, CULTURA, ESPORTE E LAZER
QUADRO SINTÉTICO DE ATIVIDADES DE NATUREZA OPERACIONAL



**1º REUNIÃO DE PAIS, MESTRES E COORDENADORES
(ESCOLA MUNICIPAL CÔRNELIO DA SILVA MONTEIRO)
08/04/2022**





SÁBADO LETIVO

09/04/2022





PREFEITURA MUNICIPAL DE BOQUIM
SECRETARIA MUNICIPAL DE EDUCAÇÃO, CULTURA, ESPORTE E LAZER
QUADRO SINTÉTICO DE ATIVIDADES DE NATUREZA OPERACIONAL



**REUNIÃO DE PAIS E MESTRES COM A APRESENTAÇÃO
DO PROGRAMA PSE / PROGRAMA SAÚDE NA ESCOLA
ESCOLA MUNICIPAL DEP. LOURIVAL BAPTISTA**

11/04/2022





PREFEITURA MUNICIPAL DE BOQUIM
SECRETARIA MUNICIPAL DE EDUCAÇÃO, CULTURA, ESPORTE E LAZER
QUADRO SINTÉTICO DE ATIVIDADES DE NATUREZA OPERACIONAL





**COMEMORAÇÃO DA PÁSCOA
(ESCOLAS DE DEPARTAMENTO)
14/04/2022**





PREFEITURA MUNICIPAL DE BOQUIM
SECRETARIA MUNICIPAL DE EDUCAÇÃO, CULTURA, ESPORTE E LAZER
QUADRO SINTÉTICO DE ATIVIDADES DE NATUREZA OPERACIONAL





**FEIRA CULTURAL E GASTRONÔMICA PARA GESTÃO
DE RENDA**
17/04/2022





SHOW DE CALOUROS

17/04/2022





PREFEITURA MUNICIPAL DE BOQUIM
SECRETARIA MUNICIPAL DE EDUCAÇÃO, CULTURA, ESPORTE E LAZER
QUADRO SINTÉTICO DE ATIVIDADES DE NATUREZA OPERACIONAL





COMEMORAÇÃO DO DIA DO ÍNDIO 19/04/2022

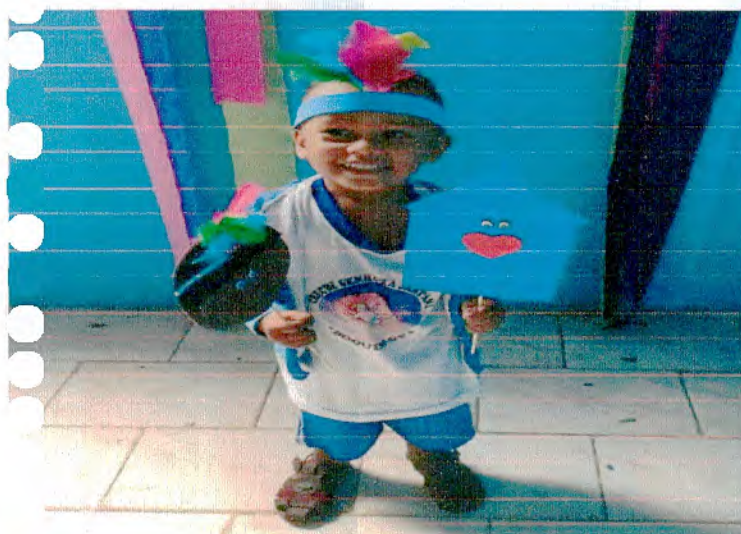



PREFEITURA MUNICIPAL DE BOQUIM
SECRETARIA MUNICIPAL DE EDUCAÇÃO, CULTURA, ESPORTE E LAZER
QUADRO SINTÉTICO DE ATIVIDADES DE NATUREZA OPERACIONAL





**REUNIÃO DA APRESENTAÇÃO DO PROGRAMA SAÚDE
NA ESCOLA (PSE)
(CENTRO DE ATENDIMENTO EDUCACIONAL ESPECIALIZADO
LAURINETE BARBOSA SILVA)
(ESCOLA MUN. EX - INTENDENTE MANOEL CÂNDIDO FERREIRA)
19/04/2022 E 20/04/2022**





REFEITÓRIOS / MERENDA ESCOLAR





PREFEITURA MUNICIPAL DE BOQUIM
SECRETARIA MUNICIPAL DE EDUCAÇÃO, CULTURA, ESPORTE E LAZER
QUADRO SINTÉTICO DE ATIVIDADES DE NATUREZA OPERACIONAL





PREFEITURA MUNICIPAL DE BOQUIM
SECRETARIA MUNICIPAL DE EDUCAÇÃO, CULTURA, ESPORTE E LAZER
QUADRO SINTÉTICO DE ATIVIDADES DE NATUREZA OPERACIONAL

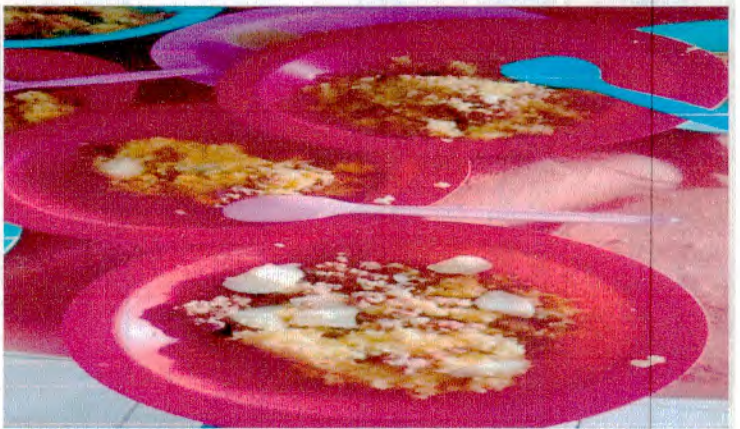

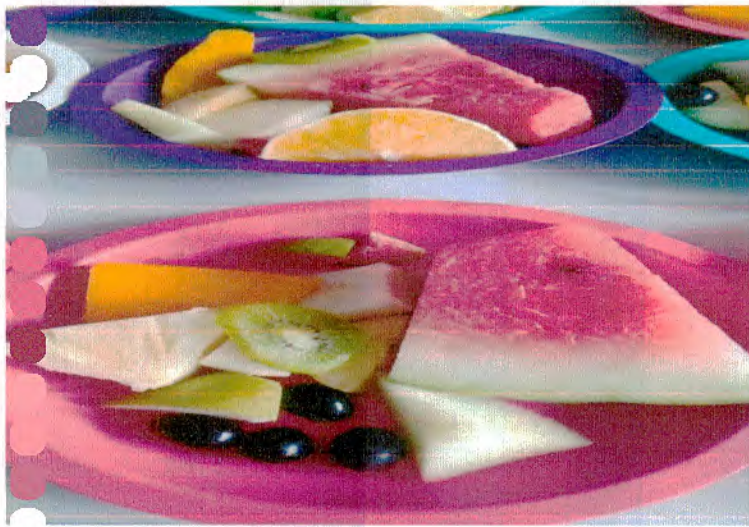



TRANSPORTE ESCOLAR





**ÍNICIO DAS AULAS DO PROGRAMA BRASIL NA ESCOLA
(ESCOLA MUN. DEP. JOALDO BARBOSA)**

26/04/2022





**PROVA CAEB
(ESCOLA MUN. MÁRIA DA GLÓRIA)
27/04/2022**





**AULAS DE KARATÊ, GINÁSTICA RÍTMICA,
INFORMÁTICA E REFORÇO ESCOLAR DE PORTUGUÊS
E MATEMÁTICA.**

(ESCOLA MUN. DEPUTADO JOALDO BARBOSA)

28/04/2022





SÁBADO LETIVO

30/04/2022



COMEMORAÇÕES EM HOMENAGEM AO DIA DAS MÃES





PREFEITURA MUNICIPAL DE BOQUIM
SECRETARIA MUNICIPAL DE EDUCAÇÃO, CULTURA, ESPORTE E LAZER
QUADRO SINTÉTICO DE ATIVIDADES DE NATUREZA OPERACIONAL





PREFEITURA MUNICIPAL DE BOQUIM
SECRETARIA MUNICIPAL DE EDUCAÇÃO, CULTURA, ESPORTE E LAZER
QUADRO SINTÉTICO DE ATIVIDADES DE NATUREZA OPERACIONAL





**PALESTRA SOBRE ALIMENTAÇÃO SAUDÁVEL
REALIZADA NO EJA
(Escola Dep. Joaldo Barbosa)
11/05/2022**





PROGRAMA SAÚDE NA ESCOLA
(ESCOLA MUN. GERMINIANO DO NASCIMENTO FONSECA)
11/05/2022





REUNIÃO DO PROGRAMA BRASIL NA ESCOLA 17/05/2022





PREFEITURA MUNICIPAL DE BOQUIM
SECRETARIA MUNICIPAL DE EDUCAÇÃO, CULTURA, ESPORTE E LAZER
QUADRO SINTÉTICO DE ATIVIDADES DE NATUREZA OPERACIONAL



**PALESTRA SOBRE ALIMENTAÇÃO SAUDÁVEL
(ESCOLA MUN. DEPUTADO JOALDO BARBOSA)
19/05/2022**





PREFEITURA MUNICIPAL DE BOQUIM
SECRETARIA MUNICIPAL DE EDUCAÇÃO, CULTURA, ESPORTE E LAZER
QUADRO SINTÉTICO DE ATIVIDADES DE NATUREZA OPERACIONAL



**VISITAS NAS ESCOLAS MUNICIPAIS COM A PRESENÇA
DA SECRETARIA DE EDUCAÇÃO CLEIDENAIDE
FERREIRA, DO ASSESSOR TÉCNICO ALAN VEIGA E A
CHEF DE INSPEÇÃO ESCOLAR JOSEFA MENEZES.**

(24/05/2022)





MOMENTO CRIANÇA - PARQUE DE DIVERSÃO

26/05/2022





ABERTURA DOS FESTEJOS JUNINOS
27/05/2022 À 28/05/2022

SEXTA- FEIRA - 27/05/2022





SÁBADO – 28/05/2022

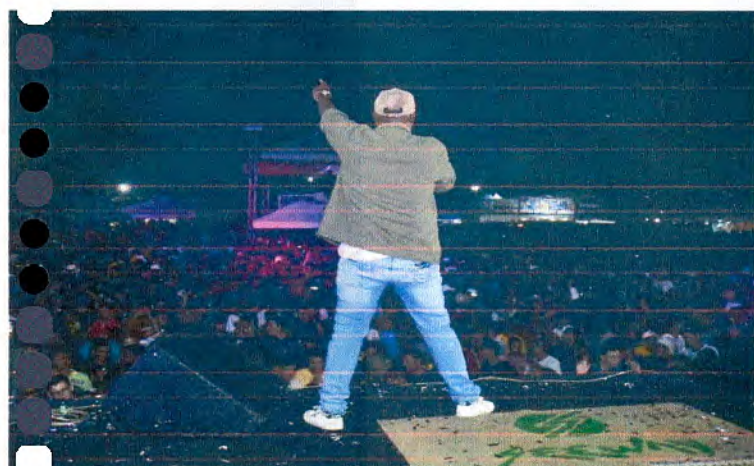



PREFEITURA MUNICIPAL DE BOQUIM
SECRETARIA MUNICIPAL DE EDUCAÇÃO, CULTURA, ESPORTE E LAZER
QUADRO SINTÉTICO DE ATIVIDADES DE NATUREZA OPERACIONAL



REUNIÃO DE PAIS E MESTRES
(ESCOLA MUN. DEP. JOALDO BARBOSA)
30/05/2022





PREFEITURA MUNICIPAL DE BOQUIM
SECRETARIA MUNICIPAL DE EDUCAÇÃO, CULTURA, ESPORTE E LAZER
QUADRO SINTÉTICO DE ATIVIDADES DE NATUREZA OPERACIONAL





Comemorações juninas das Escolas de Departamento





PREFEITURA MUNICIPAL DE BOQUIM
SECRETARIA MUNICIPAL DE EDUCAÇÃO, CULTURA, ESPORTE E LAZER
QUADRO SINTÉTICO DE ATIVIDADES DE NATUREZA OPERACIONAL





PREFEITURA MUNICIPAL DE BOQUIM
SECRETARIA MUNICIPAL DE EDUCAÇÃO, CULTURA, ESPORTE E LAZER
QUADRO SINTÉTICO DE ATIVIDADES DE NATUREZA OPERACIONAL





PRÊMIO ESCOLA DESTAQUE
ESCOLA MUNICIPAL JOSÉ GÓES DUARTE
21/06/2022





**HOMENAGEM ESCOLA VENCEDORA DO PRÊMIO
ESCOLA DESTAQUE 2021
ESCOLA MUNICIPAL JOSÉ GÓES DUARTE
29/06/2022**





ANTROPOMETRIA
ESCOLA MUNICIPAL JOSÉ GÓES DUARTE
30/06/2022





PALESTRA SOBRE DIABETES
ESCOLA MUNICIPAL JOSÉ GÓES DUARTE
15/07/2022





SÁBADO LETIVO
16/07/2022



3º FÓRUM EXTRAORDINÁRIO UNDIME SERGIPE
19/07/2022 À 20/07/2022





PREFEITURA MUNICIPAL DE BOQUIM
SECRETARIA MUNICIPAL DE EDUCAÇÃO, CULTURA, ESPORTE E LAZER
QUADRO SINTÉTICO DE ATIVIDADES DE NATUREZA OPERACIONAL



**I FORMAÇÃO EM GESTÃO ADMINISTRATIVA,
ORÇAMENTÁRIO – FINANCEIRA DA SEDUC
21/07/2022**

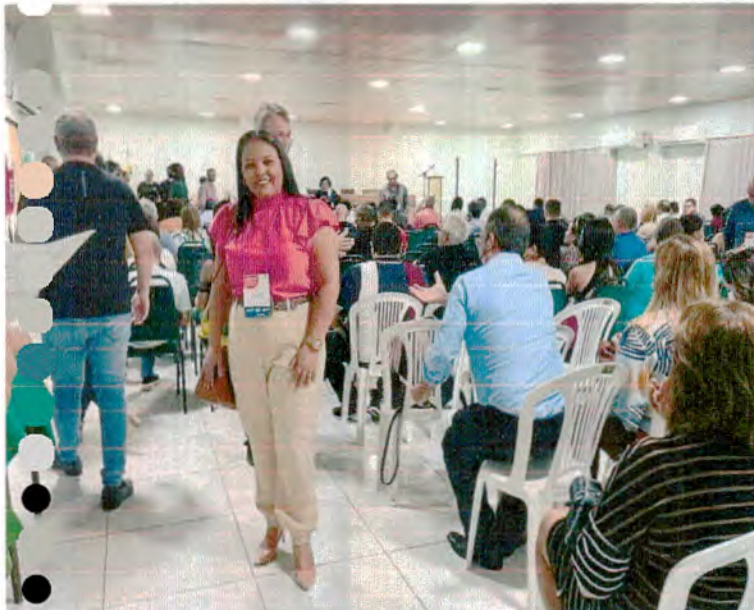



SHOW DO PADRE ANTÔNIO MARIA

26/07/2022





**TREINAMENTO DE MERENDEIRAS
ESCOLA MUNICIPAL DEPUTADO JOALDO BARBOSA
16/08/2022**





**REUNIÃO COM OS AGENTES COMUNITÁRIOS DE SAÚDE
ESCOLA MUNICIPAL DEPUTADO JOALDO BARBOSA
24/08/2022**





**INAUGURAÇÃO A REFORMA E AMPLIAÇÃO
ESCOLA MUNICIPAL JOÃO JOSÉ DA TRINDADE
31/08/2022**





CERIMÔNIA DE HASTEAMENTO DAS BANDEIRAS

01/09/2022





**REUNIÃO PARA A ESCOLHA DO LIVRO DIDÁTICO
ESCOLA MUNICIPAL DEPUTADO JOALDO BARBOSA
10/09/2022**

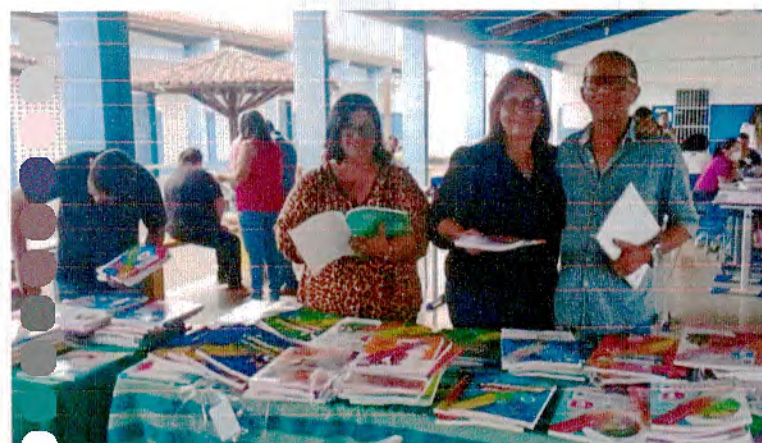



DESFILE CÍVICO

11/09/2022





PREFEITURA MUNICIPAL DE BOQUIM
SECRETARIA MUNICIPAL DE EDUCAÇÃO, CULTURA, ESPORTE E LAZER
QUADRO SINTÉTICO DE ATIVIDADES DE NATUREZA OPERACIONAL





**ESTADO DE SERGIPE
PREFEITURA MUNICIPAL DE BOQUIM
SECRETARIA MUNICIPAL DE ASSISTÊNCIA SOCIAL E DO TRABALHO SOCIAL**

RELATÓRIO DE GESTÃO FUNDO MUNICIPAL DE ASSISTÊNCIA SOCIAL E FUNDO MUNICIPAL DOS DIREITOS DA CRIANÇA E DO ADOLESCENTE.

**BOQUIM/SE
DEZEMBRO DE 2022**



**ESTADO DE SERGIPE
PREFEITURA MUNICIPAL DE BOQUIM
SECRETARIA MUNICIPAL DE ASSISTÊNCIA SOCIAL E DO TRABALHO SOCIAL**

ADMINISTRAÇÃO GERAL

Eraldo de Andrade Santos

Prefeito Municipal

José Francisco de Almeida

Vice-Prefeita

Érica Oliveira Santos

Secretária Municipal de Assistência Social e o Trabalho

Kadja Valeria Silva Macedo

Coordenadora do CRAS

Coordenadora do Cadastro Único e do Programa Auxílio Brasil

Melissa Samantha Araújo Franca

Coordenadora do CREAS

Laís Vasconcelos Ribeiro

Coordenadora do Serviço de Acolhimento Institucional - Abrigo

Juliana dos Anjos Barreto

Coordenadoria Especial de Políticas para Mulheres

Dione Moraes Araújo Chagas

Secretária Executiva dos Conselhos

Sabrina dos Santos Souza

Conselho Tutelar

✉ Pça José Maria Paiva Melo, SN - Centro - CEP: 49.360.000 - Boquim - SE

CNPJ: 14.534.934/0001-18

☎ Fone: (79) 3645-1494

💻 E-mail: social.suas@gmail.com



**ESTADO DE SERGIPE
PREFEITURA MUNICIPAL DE BOQUIM
SECRETARIA MUNICIPAL DE ASSISTÊNCIA SOCIAL E DO TRABALHO SOCIAL**

IDENTIFICAÇÃO

ÓRGÃO GESTOR DA POLÍTICA DE ASSISTÊNCIA SOCIAL

Secretaria Municipal de Assistência Social e do Trabalho (SMAST)

ENDEREÇO

Pça José Maria Paiva Melo, SN - Centro - CEP: 49.360.000 - Boquim - SE, CEP: 49.360-000

MUNICÍPIO

Boquim/SE

GESTORA

Érica Oliveira Santos

CARGO

Secretária Municipal de Assistência Social e do Trabalho

TELEFONE:

(79) 3645-1494

E-MAIL

social.suas@gmail.com

ANO DE EXECUÇÃO

2022

✉ Pça José Maria Paiva Melo, SN - Centro - CEP: 49.360.000 - Boquim - SE

CNPJ: 14.534.934/0001-18

☎ Fone: (79) 3645-1494

💻 E-mail: social.suas@gmail.com



ESTADO DE SERGIPE
PREFEITURA MUNICIPAL DE BOQUIM
SECRETARIA MUNICIPAL DE ASSISTÊNCIA SOCIAL E DO TRABALHO SOCIAL

SUMÁRIO

1 – APRESENTAÇÃO	05
3 – PROTEÇÃO SOCIAL BÁSICA.....	09
3.1 – Centro de Referência de Assistência Social (CRAS).....	12
3.1.2 –Serviço de Convivência e Fortalecimento de Vínculos (SCFV).....	18
3.1.3 –Programa Criança Feliz (PCF).....	20
3.1.4 – Programa Auxílio Brasil (PAB) e Cadastro Único.....	21
4 – PROTEÇÃO SOCIAL ESPECIAL.....	24
4.1 – Proteção Social Especial de Média Complexidade.....	25
4.1.1 – Serviço de Atendimento Especializado a Famílias e Indivíduos (PAEFI).Centro de Referência Especializado de Assistência Social (CREAS).....	
4.2 – Proteção Social Especial de Alta Complexidade.....	34
4.2.1 – Serviço de Alta Complexidade – Abrigo Institucional.....	36
5 – COORDENADORIA MUNICIPAL DE POLÍTICAS PÚBLICAS PARA MULHERES (CMPPM).....	37
6- NAT.....	44
7– CONTROLE SOCIAL.....	47
8 - CONSELHO TUTELAR.....	62
9 – RESULTADOS.....	64
REFERÊNCIAS.....	65
ANEXOS.....	68



ESTADO DE SERGIPE
PREFEITURA MUNICIPAL DE BOQUIM
SECRETARIA MUNICIPAL DE ASSISTÊNCIA SOCIAL E DO TRABALHO SOCIAL

1. APRESENTAÇÃO

O **Relatório de Gestão do ano de 2022**, apresenta as ações, os programas e os serviços desenvolvidos pela Política Municipal de Assistência Social, gerida pela Secretaria Municipal de Assistência Social e do Trabalho e operacionalizada pelo Sistema Único de Assistência Social (SUAS), através dos equipamentos de atendimento: Centro de Referência de Assistência Social (**CRAS**), através do Serviço de Proteção e Atendimento Integral à Família (PAIF), do Serviço de Convivência e Fortalecimento de Vínculos (SCFV); Programa Criança Feliz (PCF); Centro de Referência Especializado de Assistência Social (**CREAS**), através do Serviço de Proteção e Atendimento Especializado a Famílias e Indivíduos (PAEFI) e Medidas Socioeducativas (MSE); **Cadastro Único/ Programa Auxílio Brasil**; Serviço de Acolhimento na modalidade de **Abrigo Institucional**; Coordenadoria Municipal de Políticas Públicas Para Mulheres (**CMPPM**); **Projeto Um Novo Amanhã II**, Conselhos municipais (CMAS, CMDCA, CMPI, COMSEAN e o **Conselho Tutelar**. Os serviços desenvolvidos seguem os marcos regulatórios da Política Nacional de Assistência Social (PNAS) e os resultados encontram-se efetivados a partir da análise dos dados apresentados pelas coordenações dos equipamentos de atendimento socioassistencial, que tem como público alvo, crianças, adolescentes, jovens, idosos, pessoas com deficiência, gestantes e nutrízes, povos e comunidades tradicionais, migrantes e refugiados, pessoas em situação de rua e em múltiplas vulnerabilidades sociais.

O planejamento das ações e serviços ocorre a partir das demandas apresentadas aos equipamentos em seus territórios de abrangência, conforme estabelece a PNAS, a Lei Orgânica de Assistência Social (LOAS), Norma Operacional Básica do Sistema Único de Assistência Social (NOB SUAS), Norma Operacional Básica de Recursos Humanos do Sistema Único de Assistência Social (NOB RH/SUAS), Plano Nacional de Assistência Social (PNAS), Política de Proteção à Primeira Infância, Plano Municipal de Assistência Social (PMAS) e a Tipificação Nacional dos Serviços Socioassistenciais, de acordo com a Lei Orçamentária Anual (LOA) e com a capacidade financeira dos cofinanciamentos dos Governos Federal, Estadual e Municipal, sob o controle social exercido pelos conselhos municipais vinculados à Secretaria de Inclusão Social.

✉ Pça José Maria Paiva Melo, SN - Centro - CEP: 49.360.000 - Boquim - SE

CNPJ: 14.534.934/0001-18

☎ Fone: (79) 3645-1494

💻 E-mail: social.suas@gmail.com



ESTADO DE SERGIPE
PREFEITURA MUNICIPAL DE BOQUIM
SECRETARIA MUNICIPAL DE ASSISTÊNCIA SOCIAL E DO TRABALHO SOCIAL

O Relatório de Gestão 2022, inclui também o desenvolvimento das atividades de enfrentamento à **Pandemia do Corona Vírus-COVID-19**. A Pandemia, caracterizada no SUAS como uma Emergência, trouxe vários impactos para a metodologia de operacionalização dos serviços assistenciais do Sistema Único de Assistência Social-SUAS. Também tem dado visibilidade para temas antigos relacionados às políticas públicas. É o caso das respostas imediatas aos impactos e situações que envolvem calamidade pública, e que exigem maior atenção e investimentos em prevenção e preparação, assim como, em organização prévia para que as respostas na emergência e pós-emergência, sejam dadas em tempo e com articulação efetiva entre as políticas públicas.

Nesse contexto, a Assistência Social é reconhecida como política pública essencial e que deve desempenhar suas atribuições na garantia da proteção social pública a quem dela necessitar como direito, conforme legislação. Vale destacar, que as situações de calamidade e emergência, como é o caso da pandemia, afetam especialmente as populações que vivenciam a desigualdade, que habitam territórios precarizados e mais desiguais.

Para consolidar o **alcance das metas**, à avaliação dos resultados e os impactos promovidos na vida do público atendido, a elaboração deste relatório contou com a participação direta das equipes de trabalho envolvidas nos serviços socioassistenciais, assim como, dos Conselhos Municipais (Conselho Municipal de Assistência Social - CMAS, Conselho Municipal dos Direitos da Criança e do Adolescente - CMDCA, Conselho Municipal de Segurança Alimentar e Nutricional - CONSEAN e Conselho Municipal de da Pessoa Idosa – CMPI), Comitê Gestor do Programa Criança Feliz (PCF), Conselho Tutelar e Câmara Intersetorial de Segurança Alimentar e Nutricional(CAISAN).

Os resultados alcançados com as ações desenvolvidas e as metas alcançadas se configuram a partir do monitoramento contínuo da Secretaria Municipal de Assistência Social e do Trabalho de Boquim, sobre a demanda imposta pelas situações de extrema pobreza e pobreza relacionada com os serviços ofertados, somados ao compromisso com os interesses coletivos da população, sob um contexto pandêmico em que foi imposto a necessidade de atender as orientações das autoridades sanitárias para prevenção da disseminação do Covid-19 com utilização de todos os mecanismos de proteção tanto para os usuários quanto para os

✉ Pça José Maria Paiva Melo, SN - Centro - CEP: 49.360.000 - Boquim - SE

CNPJ: 14.534.934/0001-18

☎ Fone: (79) 3645-1494

💻 E-mail:social.suas@gmail.com



ESTADO DE SERGIPE
PREFEITURA MUNICIPAL DE BOQUIM
SECRETARIA MUNICIPAL DE ASSISTÊNCIA SOCIAL E DO TRABALHO SOCIAL

trabalhadores de linha de frente que fizeram uso dos Equipamentos de Proteção Individual (EPI'S).

Nesse sentido, destacam-se os serviços e o desenvolvimento das ações que promoveram a proteção social, o fortalecimento e restabelecimento de vínculos familiares e comunitários a partir do trabalho social de acompanhamento a indivíduos e famílias, de modo telepresencial, remoto e presencial, dos serviços de acolhida nos equipamentos, atendimento psicossocial, acompanhamento familiar, visitas domiciliares, desenvolvimento de oficinas socioeducativas para fortalecimento da convivência familiar e comunitária, inclusão produtiva, fortalecimento das entidades não-governamentais com contratação de técnico especializado para assessoria, execução e prestação de contas dos projetos financiados pelo Fundo Municipal dos Direitos da Criança e do Adolescente (FMDCA), concessão de benefícios eventuais, doação de peixe através do Programa Peixe na Mesa, kit enxoval, adesão a programas de aquisição de alimentos e cestas alimentos, cadastramento de famílias prioritárias no Cadastro Único, revisão cadastral, as averiguações do Programa Auxílio Brasil (parcialmente suspensas no ano de referência), realização de palestras informativas sobre serviços, programas e projetos socioassistenciais, campanhas de enfrentamento às situações de trabalho infantil, de abuso e exploração sexual, de violência contra a mulher, de violência contra o idoso, de violência física, atendimento a adolescentes em cumprimento de medidas socioeducativas em meio aberto, capacitações remotas e presencial dos trabalhadores do SUAS e gestora da assistência social.

Para operacionalizar os referidos serviços, foram contratados trabalhadores para comporem as equipes mínimas de referência de cada equipamento, a fim de consolidar o SUAS com serviços de qualidade efetivamente disponibilizados nos equipamentos de atendimento com proatividade e capacidade técnico-operativa, capazes de responderem às diversas expressões da desigualdade que emanam a partir do contexto sociopolítico, econômico e de pandemia. Foram promovidas a participação da gestão e dos trabalhadores do SUAS nos encontros, jornadas, conferência e seminários, on-line e presencial, nas instâncias de pactuação, conferência, reuniões deliberativas e fóruns que tratem das temáticas voltadas para a proteção e efetivação dos direitos sociais garantidos, no atual contexto, a nível regional e nacional, a fim de efetivar o Sistema Único de Assistência Social (SUAS) e contribuir com o desenvolvimento social, a partir de um contexto que requer uma reelaboração da modalidade de execução dos

✉ Pça José Maria Paiva Melo, SN - Centro - CEP: 49.360.000 - Boquim - SE

CNPJ: 14.534.934/0001-18

☎ Fone: (79) 3645-1494

💻 E-mail: social.suas@gmail.com



**ESTADO DE SERGIPE
PREFEITURA MUNICIPAL DE BOQUIM
SECRETARIA MUNICIPAL DE ASSISTÊNCIA SOCIAL E DO TRABALHO SOCIAL**

serviços de assistência social em que o imediatismo no atendimento tem crescido significativamente como sinal das consequências trazidas pela pandemia do Covid-19 que atravessa o mundo, o país, estados e municípios.



ESTADO DE SERGIPE
PREFEITURA MUNICIPAL DE BOQUIM
SECRETARIA MUNICIPAL DE ASSISTÊNCIA SOCIAL E DO TRABALHO SOCIAL

3. PROTEÇÃO SOCIAL BÁSICA

Para a Política Nacional de Assistência Social (PNAS), são considerados serviços de proteção básica aqueles que potencializam a família como unidade de referência, visando a convivência, a socialização, o acolhimento e o protagonismo dos usuários. Prevê o desenvolvimento de serviços, programas e projetos locais de acolhimento, convivência e socialização de famílias e de indivíduos, conforme identificação da situação de vulnerabilidade social apresentada. Os benefícios, tanto de prestação continuada como os eventuais, compõem a proteção social básica, dada à natureza de sua realização. (PNAS, 2004) De acordo com a PNAS, a proteção social básica tem como finalidade prevenir situações de risco por meio do desenvolvimento de potencialidades e aquisições, e fortalecimento de vínculos familiares e comunitários. É destinada à população que se encontra em situação de vulnerabilidade social proveniente da pobreza, privação de renda e/ou serviços públicos, fragilização de vínculos afetivos (discriminações etárias, étnicas, de gênero ou por deficiências). (PNAS, 2004) Os serviços de proteção social básica são executados de forma direta no Centro de Referência de Assistência Social - CRAS e em outras unidades básicas e públicas da assistência social, bem como de forma indireta nas entidades e organizações da assistência social da área de abrangência do CRAS. (PNAS, 2004) Os serviços, programas, projetos e benefícios de proteção social básica se articulam com as demais políticas públicas locais, de forma a garantir a sustentabilidade das ações desenvolvidas e o protagonismo das famílias e indivíduos atendidos, de forma a superar as condições de vulnerabilidade e a prevenir as situações que indicam risco potencial. Além disso, se articulam também com os serviços de proteção especial, garantindo a efetivação dos encaminhamentos necessários. (PNAS, 2004).

No contexto de emergência socioassistencial, a atuação da política de Assistência Social permite, que a população afetada por quaisquer tipos de situação de emergência tenha acesso a serviços básicos disponíveis e alguns direitos fundamentais, durante e após a emergência. Essa prestação de serviços oferece, nesse contexto, apoio à população afetada e a garantia de meios necessários à sobrevivência, bem como a redução de vulnerabilidades e riscos sociais. (BRASIL, 2021) Dessa forma, o trabalho socioassistencial desenvolvido com as famílias, comunidades e indivíduos ultrapassa a dimensão primeira do atendimento imediato

✉ Pça José Maria Paiva Melo, SN - Centro - CEP: 49.360.000 - Boquim - SE

CNPJ: 14.534.934/0001-18

☎ Fone: (79) 3645-1494

💻 E-mail: social.suas@gmail.com



ESTADO DE SERGIPE
PREFEITURA MUNICIPAL DE BOQUIM
SECRETARIA MUNICIPAL DE ASSISTÊNCIA SOCIAL E DO TRABALHO SOCIAL

nessas circunstâncias, devendo ir além e focando na garantia das seguranças socioassistenciais, a partir da oferta de serviços, programas, projetos e benefícios nos territórios. (BRASIL, 2021).

A Assistência Social é uma política pública com um campo protetivo demarcado pela garantia de renda, de convivência familiar e comunitária, acolhimento, autonomia e apoio e auxílio. Esses direitos estão previstos no arcabouço normativo do SUAS e reconhecidos como fundamentais na estrutura de proteção e seguridade social no Brasil, particularmente pós Constituição Federal de 1988. Em 2009, foi criado o Serviço de Proteção em Situações de Calamidades Públicas e de Emergências, estabelecido na Resolução nº 109, de 11 de novembro de 2009 - resolução do Conselho Nacional de Assistência Social, que aprova a Tipificação Nacional de Serviços Socioassistenciais. De acordo com a tipificação, esse serviço tem os seguintes objetivos: assegurar acolhimento imediato em condições dignas e de segurança; manter alojamentos provisórios, quando necessário; identificar perdas e danos ocorridos e cadastrar a população atingida; articular a rede de políticas públicas e redes sociais de apoio para prover as necessidades detectadas; e promover a inserção na rede socioassistencial e o acesso a benefícios eventuais.

Nesse contexto de pandemia, o país tem vivenciado um momento crítico decorrente da pandemia do novo Coronavírus (Covid-19) desde março de 2020, e não diferente tem sido a situação enfrentada pela população vulnerável desse município. Com isso surge a necessidade de realizar ações e estratégias acerca do seu enfrentamento e de suas consequências.

Ao desempenhar as funções preventivas, protetivas e proativas atribuídas à proteção social básica, o CRAS tem sido desafiado a ampliar sua capacidade de gestão do território, adaptar as ofertas e fortalecer a comunicação com as famílias atendidas. Além da necessidade de avançar na perspectiva de atuação no contexto futuro (pós-pandemia e pós emergência), o que implica pacto federativo no cumprimento das corresponsabilidades.

Por ser referência no território, o CRAS enfrenta o desafio de estar preparado para a atuação no contexto de Emergência, de responder rapidamente e de adaptar as ofertas de acordo com os seus objetivos e limites de atuação. Realidade que requer um olhar ampliado para o território e os riscos que as famílias estão expostas e vivenciando, um rol de inúmeras vulnerabilidades

✉ Pça José Maria Paiva Melo, SN - Centro - CEP: 49.360.000 - Boquim - SE

CNPJ: 14.534.934/0001-18

☎ Fone: (79) 3645-1494

💻 E-mail: social.suas@gmail.com



**ESTADO DE SERGIPE
PREFEITURA MUNICIPAL DE BOQUIM
SECRETARIA MUNICIPAL DE ASSISTÊNCIA SOCIAL E DO TRABALHO SOCIAL**

O Sistema Único de Assistência Social (SUAS) estabeleceu por meio da Tipificação Nacional, os serviços socioassistenciais, que podem, através de sua implementação executar os serviços de atendimento às famílias no Centro de Referência de Assistência Social - CRAS, desde que disponha de espaço físico e equipe compatível de acordo com o porte de cada município. Esta unidade pública do SUAS é referência para o desenvolvimento de todos os serviços socioassistenciais de proteção básica no seu território de abrangência.

✉ Pça José Maria Paiva Melo, SN - Centro - CEP: 49.360.000 - Boquim - SE
CNPJ: 14.534.934/0001-18
☎ Fone: (79) 3645-1494
💻 E-mail: social.suas@gmail.com



**ESTADO DE SERGIPE
PREFEITURA MUNICIPAL DE BOQUIM
SECRETARIA MUNICIPAL DE ASSISTÊNCIA SOCIAL E DO TRABALHO SOCIAL**

CRAS

IDENTIFICAÇÃO

Unidade de Atendimento: Centro de Referência de Assistência Social (CRAS) - Palmira Trindade

Endereço: Av. Enilde Barbosa de Matos Bezerra, 550, Bairro: Pe. José Gumercindo, Centro – Boquim/SE

DIAS DE FUNCIONAMENTO: De segunda a sexta-feira

HORÁRIO: 08:00h às 16:00h

COORDENAÇÃO: Kadja Valeria Silva Macedo de Jesus

PERÍODO DO RELATÓRIO: Janeiro a Dezembro de 2022

TELEFONE: (79)99961-7509

EMAIL: crasboquim2017@gmail.com

RECURSOS HUMANOS

Coordenadora

Assistente Social: 02

Psicólogo: 01

Recepção: 01

Supervisor do PCF: 01

Visitadores do PCF: 05

Serviço Geral: 01

Motorista: 01

Orientador social: 02

Facilitador de Oficina: 05

✉ Pça José Maria Paiva Melo, SN - Centro - CEP: 49.360.000 - Boquim - SE

CNPJ: 14.534.934/0001-18

☎ Fone: (79) 3645-1494

💻 E-mail: social.suas@gmail.com



ESTADO DE SERGIPE
PREFEITURA MUNICIPAL DE BOQUIM
SECRETARIA MUNICIPAL DE ASSISTÊNCIA SOCIAL E DO TRABALHO SOCIAL

O Centro de Referência de Assistência Social Palmira Trindade de Boquim/SE, município de pequeno porte II, é o equipamento responsável pela organização e oferta de serviços do SUAS, através do Serviço de Proteção e Atendimento Integral à Família (PAIF), do Serviço de Convivência e Fortalecimento de Vínculos (SCFV), dos programas e benefícios assistenciais, nas áreas de vulnerabilidade e risco social, das zonas rural e urbana do município. A capacidade de atendimento do CRAS varia de acordo com o porte do município e com o número de famílias em situação de vulnerabilidade social, conforme estabelecido na NOB-SUAS. A capacidade de atendimento do CRAS no município, por área de abrangência é para até **3.500**.

O território não se restringe à delimitação espacial. Constitui um espaço humano, habitado. É nos espaços coletivos que se expressam a solidariedade, a extensão das relações familiares para além da consanguinidade, o fortalecimento da cumplicidade de vizinhança e o desenvolvimento do sentimento de pertença e identidade. O conceito de território, então, abrange as relações de reconhecimento, afetividade e identidade entre os indivíduos que compartilham a vida em determinada localidade. (BRASIL, 2009) Nesse sentido, as características de determinada localidade são intrinsecamente ligadas às formas de relacionamento social predominantes, que por sua vez são diretamente influenciados pelos contextos social, cultural e econômico do território. É notório que no âmbito local se expressam as desigualdades sociais, também é no território que se encontram as potencialidades para o enfrentamento destas desigualdades. Voltar-se para o território significa o reconhecimento pela política de assistência social que organiza os serviços por territórios e torna possível, com uma gestão responsável e comprometida, construir a perspectiva do alcance da universalidade de cobertura, a partir de suas particularidades e especificidades, oferta de serviços adequada e acessível. O território de abrangência do CRAS Palmira Trindade contempla as zonas urbana e rural do município de Umbaúba e, está localizado numa área (urbana) onde há presença de vulnerabilidade social. Na zona rural e zona urbana do município.

3.1.1 –Serviço de Proteção e Atendimento Integral à Família (PAIF)

O Serviço de Proteção e Atendimento Integral à Família - PAIF consiste no trabalho social com famílias, de caráter continuado, com a finalidade de fortalecer a função protetiva das famílias, prevenir a ruptura dos seus vínculos, promover seu acesso e usufruto de direitos e contribuir na melhoria de sua qualidade de vida. Prevê o desenvolvimento de potencialidades e

✉ Pça José Maria Paiva Melo, SN - Centro - CEP: 49.360.000 - Boquim - SE

CNPJ: 14.534.934/0001-18

☎ Fone: (79) 3645-1494

💻 E-mail: social.suas@gmail.com



ESTADO DE SERGIPE
PREFEITURA MUNICIPAL DE BOQUIM
SECRETARIA MUNICIPAL DE ASSISTÊNCIA SOCIAL E DO TRABALHO SOCIAL

aquisições das famílias e o fortalecimento de vínculos familiares e comunitários, por meio de ações de caráter preventivo, protetivo e proativo.

Constituem-se usuários do PAIF as famílias territorialmente referenciadas ao CRAS, descritas na tipificação dos serviços socioassistenciais: família em situação de vulnerabilidade social decorrente da pobreza, do precário ou nulo acesso aos serviços públicos, da fragilização de vínculos de pertencimento e sociabilidade e/ou qualquer outra situação de vulnerabilidade e risco social.

Para consolidar seus objetivos, o PAIF realiza ações individuais e coletivas, sendo elas: acolhida, ações particularizadas, encaminhamentos, oficinas com famílias e ações comunitárias as quais são implementadas de forma articulada por meio de planejamento e avaliação. Vale destacar a importância das ações coletivas que promovem o diálogo, a troca de experiências e valores, assim como a discussão de situações externas que afetam a família e a comunidade. O desenvolvimento do trabalho social com as famílias no âmbito do PAIF ocorre através de dois procedimentos distintos, mas que se completam: as famílias, um ou mais de seus membros, podem ser atendidas pelo PAIF; e as famílias podem ser acompanhadas pelo PAIF.

O CRAS Palmira Trindade acompanhou por meio do PAIF, **555 famílias** (quinhentos e sessenta) durante o **ano de 2022**.

➤ Quadro de Atendimentos durante 2022:

TIPO	TOTAL
Famílias acompanhadas pelo PAIF	555
O número de famílias atendidas pelo PAIF	2.930
Total de atendimentos particularizados ao ano	1.705
Famílias encaminhadas para inclusão para o cadastro único	03
Famílias encaminhadas para atualização cadastral no Cad Único	12
Indivíduos encaminhados para o acesso ao BPC	412
Visitas domiciliares realizadas	357
Benefícios Eventuais	
Auxílio Natalidade concedido	15

☒ Pça José Maria Paiva Melo, SN - Centro - CEP: 49.360.000 - Boquim - SE

CNPJ: 14.534.934/0001-18

☎ Fone: (79) 3645-1494

✉ E-mail: social.suas@gmail.com



ESTADO DE SERGIPE
PREFEITURA MUNICIPAL DE BOQUIM
SECRETARIA MUNICIPAL DE ASSISTÊNCIA SOCIAL E DO TRABALHO SOCIAL

Auxílio Taxa de água	
Auxílio Taxa energia	
Auxilio Transporte	04
Auxilio Aluguel Social	20
Auxilio Funeral	21
Auxílio Cesta Básica	2.930

TIPOS DE DEMANDAS POR ATENDIMENTO	
Segunda via de registro de nascimento	294
2ª via de certidão de casamento	95
Passê livre intermunicipal	120
Carteirinha do idoso	158

Considera-se atendidos, todos os indivíduos e famílias que participaram de alguma ação do PAIF. Assim, a família que foi acolhida, conseqüentemente foi atendida. Os usuários que buscaram os serviços e foram encaminhados para outro setor, bem como o membro familiar que participou de alguma oficina também foram atendidos. Mas, para contabilizar o quantitativo de atendimentos considerou-se aqui, os atendimentos no âmbito do PAIF descritos no RMA (2022), pois tais dados constituem importante indicador de operatividade do serviço, do volume de ações desenvolvidas, bem como de compreensão do território e das peculiaridades do PAIF.

Dentre as atividades desenvolvidas no CRAS, por meio do PAIF, podemos destacar também as **Oficinas com Famílias**. Estas incidem na realização de encontros previamente organizados, com objetivos de curto prazo a serem atingidos com um conjunto de famílias, por meio da participação de seus responsáveis ou outros representantes, sob a condução de técnicos de nível superior do CRAS. Tem o objetivo de promover a discussão e a reflexão sobre situações vivenciadas e interesses comuns, que dizem respeito à reprodução social da família, ao fortalecimento de sua função protetiva, ao acesso a direitos e às vulnerabilidades do território. Para tanto, foram realizadas oficinas com Famílias do PAIF, na sede do CRAS e nas comunidades. Os temas abordados foram adequados à realidade do território para responder às necessidades e expectativas de tais famílias. A temática abordada nas oficinas do ano em curso

✉ Pça José Maria Paiva Melo, SN - Centro - CEP: 49.360.000 - Boquim - SE

CNPJ: 14.534.934/0001-18

☎ Fone: (79) 3645-1494

💻 E-mail: social.suas@gmail.com



ESTADO DE SERGIPE
PREFEITURA MUNICIPAL DE BOQUIM
SECRETARIA MUNICIPAL DE ASSISTÊNCIA SOCIAL E DO TRABALHO SOCIAL

foi o “Direito à Transferência de Renda (Programa Auxílio Brasil e outros de transferência de renda) e, os Benefícios Assistenciais (BPC e Benefícios Eventuais)”, com o intuito de promover discussões e reflexões sobre os direitos e deveres de quem recebe tais benefícios, critérios de acesso, onde acessá-los, importância e dificuldades para o cumprimento das condicionalidades, serviços disponibilizados no território, encaminhamentos necessários, importância da atualização cadastral, qual unidade procurar para esta finalidade, como fazer o agendamento para atualização cadastral, dentre outros. Destacando assim, as dimensões de caráter preventivo, protetivo e proativo do CRAS, contribuindo para o alcance dos objetivos do serviço de PAIF.

Grupos do PAIF

O Serviço de Proteção e Atendimento Integral à Família (PAIF) desenvolve a acolhida, atendimento e acompanhamento ao público prioritário do serviço que é constituído de gestantes, pessoas com deficiência, famílias em descumprimento de condicionalidades e mães do Serviço de Convivência e Fortalecimento de Vínculos (SCFV), com o desenvolvimento de atividades grupais semanal e mensal. Dentre os grupos, estão o “Grupo Cegonha” Amiga.

Grupo Cegonha Amiga

Os grupos do PAIF contemplam o objetivo de promover espaços de convivência que contribuem para a auto compreensão e possibilidade dos membros das famílias apreenderem como resultado das interações entre os contextos familiar, comunitário, econômico, cultural dentre outros nos quais estão inseridos. Diante disso, o Grupo Cegonha Amiga destina-se ao acompanhamento de gestantes inseridas no território do CRAS, proporcionando o compartilhamento de experiências, o desenvolvimento de habilidades de negociação e mobilização com vistas ao exercício do protagonismo e autonomia. Além disso, visa o fortalecimento das relações familiares e comunitárias para poder impactar positivamente os indicadores sociais deste município.

O objetivo principal do grupo é favorecer a troca de experiências, aprendizagens e vivências no grupo de gestantes através de oficinas, rodas de conversas e orientações socioeducativas. O

✉ Pça José Maria Paiva Melo, SN - Centro - CEP: 49.360.000 - Boquim - SE

CNPJ: 14.534.934/0001-18

☎ Fone: (79) 3645-1494

💻 E-mail: social.suas@gmail.com



ESTADO DE SERGIPE
PREFEITURA MUNICIPAL DE BOQUIM
SECRETARIA MUNICIPAL DE ASSISTÊNCIA SOCIAL E DO TRABALHO SOCIAL

público alvo é constituído de Gestantes até o 6 mês de gestação que tenham renda per capita de até meio salário mínimo e vivenciem situação de vulnerabilidade ou risco social.

3.1.1.2 Benefícios Socioassistenciais

Os benefícios e programas de transferência de renda constituem-se como uma das garantias da Proteção Social do SUAS. São eles os responsáveis por materializar a segurança de sobrevivência e de rendimento prevista na Política Nacional de Assistência Social. Sendo, portanto, direito dos indivíduos e famílias que estão em situação de risco e vulnerabilidade social e, também, dever do Estado. É com a concessão de benefícios e programas de transferência de renda que a assistência social é reconhecida.

Por promover a cobertura de benefícios, programas e serviços, além de garantir de dar visibilidade aos direitos socioassistenciais, os benefícios assistenciais se caracterizam em duas modalidades, o Benefício de Prestação Continuada e os Benefícios Eventuais.

3.1.1.2. BPC – Benefício de Prestação Continuada

O Benefício de Prestação Continuada (BPC) é um benefício individual, não vitalício e intransferível, que garante a transferência mensal de 1 (um) salário mínimo à pessoa idosa, com 65 anos ou mais, e à pessoa com deficiência de qualquer idade, que comprovem não possuir meios de se sustentar ou de ser sustentado pela família.

Para ter direito ao BPC, é necessário que a renda por pessoa do grupo familiar seja igual ou menor que 1/2 do salário mínimo. Além da renda de acordo com o requisito estabelecido, as pessoas com deficiência também passam por avaliação médica e social no Instituto Nacional do Seguro Social -INSS. O BPC não pode ser acumulado com outro benefício da Seguridade Social (como, por exemplo, o seguro-desemprego, a aposentadoria e a pensão) ou de outro regime, a não ser com a assistência médica, pensões especiais de natureza indenizatória e a remuneração do contrato de aprendizagem).

3.1.1.2. Benefícios Eventuais

✉ Pça José Maria Paiva Melo, SN - Centro - CEP: 49.360.000 - Boquim - SE

CNPJ: 14.534.934/0001-18

☎ Fone: (79) 3645-1494

💻 E-mail: social.suas@gmail.com



ESTADO DE SERGIPE
PREFEITURA MUNICIPAL DE BOQUIM
SECRETARIA MUNICIPAL DE ASSISTÊNCIA SOCIAL E DO TRABALHO SOCIAL

Os Benefícios Eventuais são um tipo de proteção social que se caracteriza por sua oferta de natureza temporária para prevenir e enfrentar situações provisórias de vulnerabilidade decorrentes ou agravadas por nascimentos, mortes, vulnerabilidades temporárias e calamidades. Esses integram as demais provisões da política de Assistência Social, portanto, são garantidos no âmbito do SUAS, de acordo com a redação da LOAS, em vigor desde 2011, que incorporou as diretrizes do Sistema: “Art. 22. Entendem-se por benefícios eventuais as provisões suplementares e provisórias que integram organicamente as garantias do Suas e são prestadas aos cidadãos e às famílias em virtude de nascimento, morte, situações de vulnerabilidade temporária e de calamidade pública. (Redação dada pela Lei nº 12.435, de 2011).

Os benefícios eventuais são concedidos em forma de pecúnia, bens ou serviços, e buscam garantir as seguranças sociais de acolhida, convívio e sobrevivência aos indivíduos e às famílias com impossibilidade temporária de arcar, por conta própria, com o enfrentamento de situações de vulnerabilidade decorrentes ou agravadas por contingências que causam danos, perdas e riscos, desprotegendo e fragilizando a manutenção e o convívio entre as pessoas. Entende-se por contingências - eventos inesperados e repentinos que podem, momentaneamente, agravar ou levar indivíduos e famílias a vivenciarem situações de vulnerabilidade e insegurança social, ocasionando vivências que impactam seu cotidiano e demandam atenção urgente do poder público, independentemente da renda das pessoas impactadas.

No município, os Benefícios Eventuais são regidos pela Lei Municipal nº 811 de 20 de dezembro de 2017.

3.1.2 – Serviço de Convivência e Fortalecimento de Vínculos (SCFV)

O SCFV é um serviço da Proteção Social Básica do SUAS que é ofertado de forma complementar ao trabalho social com famílias realizado por meio do Serviço de Proteção e Atendimento Integral às Famílias (PAIF) e do Serviço de Proteção e Atendimento Especializado às Famílias e Indivíduos (PAEFI). Compõe a proteção social básica, com vistas a prevenir a ocorrência de situações de risco social e fortalecer os vínculos familiares e comunitários. O SCFV organiza-se em grupos, de modo a ampliar as trocas culturais e de vivências entre os usuários, assim como desenvolver o seu sentimento de pertença e de

✉ Pça José Maria Paiva Melo, SN - Centro - CEP: 49.360.000 - Boquim - SE

CNPJ: 14.534.934/0001-18

☎ Fone: (79) 3645-1494

💻 E-mail: social.suas@gmail.com



ESTADO DE SERGIPE
PREFEITURA MUNICIPAL DE BOQUIM
SECRETARIA MUNICIPAL DE ASSISTÊNCIA SOCIAL E DO TRABALHO SOCIAL

identidade. São atividades artísticas, culturais, de lazer e esportivas, dentre outras, de acordo com a idade dos usuários.

O serviço tem como objetivo fortalecer as relações familiares e comunitárias, além de promover a integração e a troca de experiências entre os participantes, valorizando o sentido de vida coletiva. O SCFV, pautado na defesa e afirmação de direitos e no desenvolvimento de capacidades dos usuários é de cunho preventivo.

A formação dos grupos deve respeitar as necessidades dos participantes, levando em consideração as especificidades do seu ciclo de vida. Os grupos podem ser organizados com crianças, adolescentes e pessoas idosas, a depender da demanda do município. Vale esclarecer que a observância aos ciclos de vida dos usuários para a formação dos grupos não impede a realização de ações intergeracionais, quando assim for necessário. Dessa forma, o grupo de idosos, atualmente é intergeracional pois contempla tanto o público idoso quanto o adulto. A condução das atividades grupais ocorre por meio do orientador social, que é o trabalhador responsável pela mediação dos grupos do serviço. Os grupos do SCFV do município seguem as orientações do Ministério da Cidadania.

Como as atividades presenciais foram parcialmente suspensas (temporariamente), adotou-se a modalidade remota e em outros casos as presenciais e tele presenciais. Para os usuários que não dispunham de acesso remoto, as atividades foram entregues in loco, não ficando nenhum participante excluído do processo. No segundo semestre, após minimização dos casos de Covid-19, no município. Para registro de informações de participação dos usuários do SCFV, o MDS instituiu o Sistema de Informações do Serviço de Convivência e Fortalecimento de Vínculos - SISC, por meio do qual é realizado o acompanhamento e monitoramento do Serviço executado pelos municípios. Abaixo, uma síntese das atividades desenvolvidas a cada mês, de acordo com o planejamento mensal. Os usuários do SCFV são organizados em grupos, a partir de faixas etárias ou intergeracionais e tem o seguinte quantitativo no município 344 usuários. A capacidade atendimento é de 470 usuários.

✉ Pça José Maria Paiva Melo, SN - Centro - CEP: 49.360.000 - Boquim - SE

CNPJ: 14.534.934/0001-18

☎ Fone: (79) 3645-1494

💻 E-mail: social.suas@gmail.com



ESTADO DE SERGIPE
PREFEITURA MUNICIPAL DE BOQUIM
SECRETARIA MUNICIPAL DE ASSISTÊNCIA SOCIAL E DO TRABALHO SOCIAL

3.1.3 - Programa Criança Feliz

A primeira infância é uma etapa do desenvolvimento humano marcada por importantes aquisições físicas, cognitivas, emocionais e sociais. É também marcado pela imaturidade e vulnerabilidade da criança e por sua condição peculiar de dependência do ambiente e de cuidados de outras pessoas. Processo dinâmico e permanente, o desenvolvimento humano está permeado pelas relações sociais, econômicas e culturais, bem como pelo contexto territorial existente. As experiências da criança nos seus primeiros anos de vida dão fundamento ao processo subsequente e cada fase do desenvolvimento infantil depende da anterior, para que funções mais complexas possam ser desenvolvidas e realizadas, numa sequência de aquisições de novas habilidades e capacidades.

O Programa Criança Feliz foi instituído pelo Decreto nº 8.869, de 5 de outubro de 2016, com caráter intersetorial e tendo em vista a promoção do desenvolvimento integral das crianças na primeira infância, considerando sua família e seu contexto de vida. O programa articula ações das políticas de assistência social, saúde, educação, cultura, direitos humanos, tendo como fundamento a Lei nº 13.257, de 8 de março de 2016 – conhecida como Marco Legal da Primeira Infância.

O programa fortalece a trajetória brasileira de enfrentamento da pobreza com redução de vulnerabilidades e desigualdades e potencializa a integração do acesso à renda com inclusão em serviços e programas. Renova, ainda, os compromissos do Brasil com a atenção às crianças com deficiência beneficiárias do BPC e suas famílias e também às crianças privadas do convívio familiar, em serviços de acolhimento e suas famílias.

O **município de Umbaúba** fez adesão ao Programa no ano de 2016 e tem um pacto de atendimento com o governo federal de um total de **150 famílias acompanhadas**.

A equipe do programa é composta por uma coordenadora, uma supervisora, dez visitantes e um comitê gestor composto por representantes de outras políticas setoriais: saúde, educação, cultura e assistência social. As principais ações do Programa Criança Feliz no SUAS são: as visitas domiciliares; qualificação da oferta dos serviços socioassistenciais e fortalecimento da articulação da rede socioassistencial, visando assegurar a complementariedade das ofertas; qualificação dos serviços de acolhimento, priorizando-se o acolhimento em famílias acolhedoras; fortalecimento da intersetorialidade nos territórios entre

✉ Pça José Maria Paiva Melo, SN - Centro - CEP: 49.360.000 - Boquim - SE

CNPJ: 14.534.934/0001-18

☎ Fone: (79) 3645-1494

💻 E-mail: social.suas@gmail.com



ESTADO DE SERGIPE
PREFEITURA MUNICIPAL DE BOQUIM
SECRETARIA MUNICIPAL DE ASSISTÊNCIA SOCIAL E DO TRABALHO SOCIAL

as políticas públicas setoriais, em especial Assistência Social, Saúde e Educação, e com Sistema de Justiça e de Garantia de Direitos; mobilização dos beneficiários do Programa Bolsa Família, educação permanente, capacitação e apoio técnico.

Por meio de visitas domiciliares a equipe do Criança Feliz faz o acompanhamento e repassa orientações sobre o fortalecimento dos vínculos familiares e comunitários e desenvolve ações que estimulam o desenvolvimento infantil. A troca de experiências com as famílias, contribui para promover o desenvolvimento infantil integral, apoiar a gestante e a família na preparação para o nascimento da criança, cuidar da criança em situação de vulnerabilidade até os seis anos de idade, fortalecer o vínculo afetivo e o papel das famílias no cuidado, na proteção e na educação das crianças e facilitar o acesso das famílias atendidas às demais políticas setoriais.

Devido a pandemia Covid-19, o desenvolvimento das atividades planejadas foram readequadas e executadas de forma virtual para os participantes que dispõem de mídias tecnológicas, telepresencial e presencial (casos específicos), obedecendo as orientações do Ministério da Cidadania, os regulamentos do programa e das autoridades sanitárias;

3.1.4 - Cadastro Único/Programa Auxílio Brasil

DADOS DE IDENTIFICAÇÃO

ENDEREÇO

Praça Dr. José Maria de Paiva Melo, S/N – Centro - Cep: 49. 360-000 - Boquim (SE)

DIAS DE FUNCIONAMENTO

Segunda-feira a sexta-feira

HORÁRIO DE FUNCIONAMENTO

07:00h às 13:00h

TELEFONE

(79) 3645-1494

EMAIL

cadbolsa@boquim.se.gov.br

Recursos Humanos:

✉ Pça José Maria Paiva Melo, SN - Centro - CEP: 49.360.000 - Boquim - SE

CNPJ: 14.534.934/0001-18

☎ Fone: (79) 3645-1494

💻 E-mail: social.suas@gmail.com



ESTADO DE SERGIPE
PREFEITURA MUNICIPAL DE BOQUIM
SECRETARIA MUNICIPAL DE ASSISTÊNCIA SOCIAL E DO TRABALHO SOCIAL

Coordenadora: Melissa Samantha Araújo Franca

Assistente Social:01

Cadastradores e Entrevistadores: 03

Considerando que o Cadastro Único para Programas Sociais reúne informações socioeconômicas das famílias brasileiras de baixa renda aquelas com renda mensal de até meio salário mínimo por pessoa. Essas informações permitem ao governo conhecer as reais condições de vida da população e, a partir dessas informações, selecionar as famílias para diversos programas sociais;

Considerando que o Programa Bolsa Família (PBF) agora com novo nome de Programa Auxílio Brasil (PAB), é um programa de transferência condicionada de renda que beneficia famílias pobres e extremamente pobres, inscritas no Cadastro Único.

Considerando que o Programa Auxílio Brasil (PAB) é um programa de transferência condicionada de renda que beneficia famílias pobres e extremamente pobres, inscritas no Cadastro Único;

Considerando que as famílias em situação de extrema pobreza são aquelas que possuem renda familiar mensal per capita de até R\$105,00, e as em situação de pobreza renda familiar mensal per capita entre R\$105,01 e R\$ 210,00.

Considerando o Programa Auxílio Brasil integra em um só programa várias políticas públicas de assistência social, saúde, educação, emprego e renda. O novo programa social de transferência direta e indireta de renda é destinado às famílias em situação de pobreza e de extrema pobreza em todo o país. Além de garantir uma renda básica a essas famílias, o programa busca simplificar a cesta de benefícios e estimular a emancipação dessas famílias para que alcancem autonomia e superem situações de vulnerabilidade social.

Considerando o processo de atualização cadastral do cadastro único proporciona a melhoria significativa da base de informações das famílias e das pessoas, permitindo uma visão global para a implementação de várias vertentes das políticas públicas no território, atingindo as camadas populacionais mais vulneráveis de forma correta a proporcionar o fortalecimento e a compreensão da necessidade da oferta e da demanda. Através da análise minuciosa das

✉ Pça José Maria Paiva Melo, SN - Centro - CEP: 49.360.000 - Boquim - SE

CNPJ: 14.534.934/0001-18

☎ Fone: (79) 3645-1494

💻 E-mail: social.suas@gmail.com



ESTADO DE SERGIPE
PREFEITURA MUNICIPAL DE BOQUIM
SECRETARIA MUNICIPAL DE ASSISTÊNCIA SOCIAL E DO TRABALHO SOCIAL

informações obtidas e das ações de entrevista e cadastramento dos envolvidos, buscando sobretudo municiar o município de informações;

O Cadastro Único para Programas Sociais reúne informações socioeconômicas das famílias brasileiras de baixa renda – aquelas com renda mensal de até meio salário mínimo por pessoa. Essas informações permitem ao governo conhecer as reais condições de vida da população e, a partir dessas informações, selecionar as famílias para diversos programas sociais.

O Programa Bolsa Família (PBF) agora com novo nome de Programa Auxílio Brasil (PAB), é um programa de transferência condicionada de renda que beneficia famílias pobres e extremamente pobres, inscritas no Cadastro Único.

No Município, o total de famílias inscritas no Cadastro Único em setembro de 2022 era de 8.805 dentre as quais.

Nº de Famílias Cadastradas: 8.805

Nº de Novos Cadastros: 1.368

Nº de Famílias Recebendo: 5.338

Nº de Famílias Transferidas: 171

AÇÃO	DATA	QUANTITATIVO DE ATENDIMENTO ANUAL
Atendimento ao Público	Ano/2022	7.280 pessoas aproximadamente
Visitas Domiciliares	Ano/2022	150 aproximadamente
Cadastros Novos /Inclusão	Ano/2022	1.368
Atualizações/ Inclusões/Transferências	Ano/2022	3.646 total
Atualizações	Ano/2022	3.244
Transferências	Ano/2022	171
Averiguação de Denúncias	Ano/2022	17
Convocação para comparecimento das Famílias com BPC Idoso e Deficiente	Ano/2022	Técnicos
Inclusão dos Beneficiários BPC	Ano/2022	Técnicos
Busca Ativa dos Beneficiários do Programa Mão Amiga	Ano/2022	90 pessoas
Ações de Cadastramento dos Beneficiários do Programa Mão Amiga e Entrega de Cartões	Ano/2022	Técnicos

✉ Pça José Maria Paiva Melo, SN - Centro - CEP: 49.360.000 - Boquim - SE

CNPJ: 14.534.934/0001-18

☎ Fone: (79) 3645-1494

📧 E-mail: social.suas@gmail.com



ESTADO DE SERGIPE
PREFEITURA MUNICIPAL DE BOQUIM
SECRETARIA MUNICIPAL DE ASSISTÊNCIA SOCIAL E DO TRABALHO SOCIAL

Inclusão de novas pessoas no cadastro	Ano/2022	231 pessoas
Exclusão de pessoas do cadastro	Ano/2022	681 pessoas
Atualização de BPC	Ano/2022	258 pessoas
Ações de Atendimento nos Povoados da Cidade	Ano/2022	Gestor do Cadastro Único e Equipe Técnica
Mudanças de Endereços	Ano/2022	262
Averiguação Unipessoal Total	Ano/2022	1863
Averiguação Unipessoal Tratadas Pendências	Ano/2022	520

4 - PROTEÇÃO SOCIAL ESPECIAL

A Proteção Social Especial (PSE) no âmbito do SUAS, encontra-se dividida por nível de proteção: a Proteção Social Especial de Média Complexidade e a Proteção Social Especial de Alta Complexidade.

De acordo com a PNAS, a PSE é a modalidade de atendimento socioassistencial destinado às famílias e indivíduos que se encontram em situação de risco pessoal e social, por ocorrência de abandono, maus tratos físicos e/ou psíquicos, abuso sexual, uso de substâncias psicoativas, cumprimento de medidas socioeducativas, situação de rua, trabalho infantil, vínculos familiares fragilizados e/ou rompidos, dentre outros.

São serviços que requerem acompanhamento individual e maior flexibilidade nas soluções protetivas. Da mesma forma, comportam encaminhamentos monitorados, apoios e processos que assegurem qualidade na atenção, proteção e efetividade na reinserção almejada.

A **Proteção Social Especial de Média Complexidade**, oferta serviços através do equipamento de atendimento denominado Centro de Referência Especializado de Assistência Social (CREAS) de atendimento às famílias e indivíduos com seus direitos violados, mas cujos vínculos familiares e comunitários não foram rompidos. Difere-se da proteção básica por se tratar de um atendimento dirigido às situações de violação de direitos. Dentre os programas de proteção especial de média complexidade podemos citar: Serviços de orientação e apoio sócio familiar; Plantão Social; Abordagem de Rua; Cuidado no domicílio; Serviço de Habilitação e

✉ Pça José Maria Paiva Melo, SN - Centro - CEP: 49.360.000 - Boquim - SE

CNPJ: 14.534.934/0001-18

☎ Fone: (79) 3645-1494

💻 E-mail: social.suas@gmail.com



ESTADO DE SERGIPE
PREFEITURA MUNICIPAL DE BOQUIM
SECRETARIA MUNICIPAL DE ASSISTÊNCIA SOCIAL E DO TRABALHO SOCIAL

Reabilitação na Comunidade das Pessoas com Deficiência; Medidas Sócio-educativas em Meio Aberto (Prestação de Serviços).

A **Proteção Social Especial de Alta Complexidade** visa garantir proteção integral a indivíduos e famílias em situação de risco pessoal e social, com vínculos familiares rompidos ou extremamente fragilizados, por meio de serviços que garantam o acolhimento com privacidade, o fortalecimento dos vínculos familiares e/ou comunitário e o desenvolvimento da autonomia das pessoas atendidas. Segundo a Tipificação Nacional dos Serviços Socioassistenciais (Resolução nº 109, de 11 de novembro de 2009) quatro tipos de serviços compõem a Proteção Social Especial de Alta Complexidade: Serviço de Acolhimento Institucional; Serviço de Acolhimento em República; Serviço de Acolhimento em Família Acolhedora; e Serviço de Proteção em situações de Calamidades Públicas e de Emergências. Na realidade do município de Umbaúba, tem-se a unidade de Acolhimento Institucional na modalidade de Abrigo.

CREAS

IDENTIFICAÇÃO

UNIDADE DE ATENDIMENTO

Centro de Referência Especializado de Assistência Social (CREAS) “Maria Lima Silveira”

ENDEREÇO

Avenida Enilde Barbosa de Matos Bezerra 82 - centro - Boquim/SE

COORDENADORA: Laís Vasconcelos Ribeiro

DIAS DE FUNCIONAMENTO

Segunda-feira a sexta-feira

HORÁRIO DE FUNCIONAMENTO

08:00h às 16:00h

TELEFONE

(79) 99963-9734

EMAIL

✉ Pça José Maria Paiva Melo, SN - Centro - CEP: 49.360.000 - Boquim - SE

CNPJ: 14.534.934/0001-18

☎ Fone: (79) 3645-1494

💻 E-mail: social.suas@gmail.com



ESTADO DE SERGIPE
PREFEITURA MUNICIPAL DE BOQUIM
SECRETARIA MUNICIPAL DE ASSISTÊNCIA SOCIAL E DO TRABALHO SOCIAL

creasboquim2017@gmail.com

RECURSOS HUMANOS

Coordenador - 01

Assistente Social - 01

Psicólogo - 01

Atendente - 01

Técnico de Nível Médio Abordagem Social - 02

4.1. Proteção Social Especial de Média Complexidade - CREAS

O Centro de Referência Especializado de Assistência Social (CREAS), constitui-se numa unidade pública estatal, de prestação de serviços especializados de apoio, orientação e acompanhamento a famílias e indivíduos em situação de ameaça ou violação de direitos. O atendimento destina-se a crianças, adolescentes, idosos pessoas com deficiência e mulheres vítimas de negligência, abandono, violência física, violência intrafamiliar e abuso sexual, e fundamenta-se no respeito às diversidades sociais que em articulação com a rede de serviços socioassistenciais e o sistema de garantia de direitos, garante atendimento às providências necessárias e/ou em programa de transferências de renda de forma a qualificar a intervenção e a restauração de direitos.

Operacionaliza serviços que requerem acompanhamento individual e maior flexibilidade nas soluções protetivas. Considerando a definição expressa na Lei nº 12.435/2011, o CREAS é a unidade pública de abrangência e gestão municipal, estadual ou regional, destinada à prestação de serviços a indivíduos e famílias que se encontram em situação de risco pessoal ou social, por violação de direitos ou contingência, que demandam intervenções especializadas da proteção social especial no âmbito do SUAS. Sua implantação, funcionamento e a oferta direta dos serviços constituem responsabilidades do poder público local, conforme pactuação de responsabilidades.

De acordo com a Tipificação Nacional de Serviços Socioassistenciais, de 11 de dezembro de 2009, o CREAS deve ofertar os seguintes serviços: Serviço de Proteção e Atendimento Especializado a Famílias e Indivíduos - PAEFI, Serviço de Proteção Social a Adolescentes em Cumprimento de Medida Socioeducativa de Liberdade Assistida e de Prestação de Serviço à Comunidade, Serviço

✉ Pça José Maria Paiva Melo, SN - Centro - CEP: 49.360.000 - Boquim - SE

CNPJ: 14.534.934/0001-18

☎ Fone: (79) 3645-1494

💻 E-mail: social.suas@gmail.com



ESTADO DE SERGIPE
PREFEITURA MUNICIPAL DE BOQUIM
SECRETARIA MUNICIPAL DE ASSISTÊNCIA SOCIAL E DO TRABALHO SOCIAL

Especializado em Abordagem Social, Serviço de Proteção Social Especial para Pessoas com Deficiência, Idosas e suas Famílias, Serviço Especializado para Pessoas em Situação de Rua.

O município de Umbaúba por ser considerado como Pequeno Porte II – município de até de 20.001 a 50.000 habitantes, deve possuir no mínimo de um CREAS com capacidade de atendimento de 50 casos (famílias/indivíduos) por mês.

Para o funcionamento do CREAS, é necessário a infraestrutura, estrutura e recursos humanos (NOB RH-SUAS), compatíveis com os serviços ofertados, trabalho em rede, articulação com as demais unidades e serviços da rede socioassistencial, das demais políticas públicas e órgãos do Sistema de Garantia de Direitos - SGD, além da organização de registros de informação e o desenvolvimento de processos de monitoramento e avaliação das ações e serviços realizadas.

O CREAS, através do Serviço de Proteção e Atendimento Especializado a Famílias e Indivíduos (PAEFI), operacionaliza suas ações com o objetivo de contribuir para o fortalecimento da família no desempenho de sua função protetiva. Através do CREAS, também é ofertado o Serviço de Proteção Social a Adolescentes em Cumprimento de Medida Socioeducativa de Liberdade Assistida (LA) e Prestação de Serviço a Comunidade (PSC). O serviço tem por finalidade prover atenção socioassistencial e acompanhamento a adolescentes e jovens em cumprimento de medidas socioeducativas determinadas judicialmente. Tem como objetivo promover o acompanhamento social sistemático de modo que o adolescente reflita sobre a ressignificação de seus valores de vida pessoal e social.

4.1.1 Serviço de Proteção e Atendimento Especializado a Famílias e Indivíduos -PAEFI

“Serviço de apoio, orientação e acompanhamento as famílias com um ou mais de seus membros em situação de ameaça ou violação de direitos. Compreende atenções e orientações direcionadas para a promoção de direitos, a preservação e o fortalecimento de vínculos familiares, comunitários e sociais e para o fortalecimento da função protetiva das famílias diante do conjunto de condições que as vulnerabilizam e/ou as submetem a situações de risco pessoal e social”. (Tipificação Nacional de Serviços Socioassistenciais, 2009).

O acompanhamento de famílias no âmbito do CREAS é realizado pela Equipe Técnica formada por Assistentes Sociais, Psicóloga e advogado. Dentre as atividades realizadas estão: orientação psicossocial e psicojurídica, atendimento de forma presencial e/ou remota aos

✉ Pça José Maria Paiva Melo, SN - Centro - CEP: 49.360.000 - Boquim - SE

CNPJ: 14.534.934/0001-18

☎ Fone: (79) 3645-1494

💻 E-mail: social.suas@gmail.com



ESTADO DE SERGIPE
PREFEITURA MUNICIPAL DE BOQUIM
SECRETARIA MUNICIPAL DE ASSISTÊNCIA SOCIAL E DO TRABALHO SOCIAL

indivíduos e famílias, reunião intersectorial entre equipes, atividades grupais nas novas modalidades de atendimento (telepresencial), encaminhamento para rede de serviços, busca ativa, visitas domiciliares, abordagem social, acompanhamento familiar, estudos de casos e elaboração de relatórios psicossociais, de acordo com o demonstrativo abaixo:

4.1.2 - Quantitativo total de atendimentos e acompanhamentos realizados durante os meses de janeiro a dezembro de 2022.

PAEFI

JANEIRO	FEVEREIRO	MARÇO	ABRIL	MAIO	JUNHO	JULHO	AGOSTO	SETEMBRO	OUTUBRO	NOVEMBRO	DEZEMBRO
38	36	32	31	29	29	26	26	26	29	32	31

CUMPRIMENTO DE MEDIDAS SOCIOEDUCATIVAS (LA e/ou PSC)

JANEIRO	FEVEREIRO	MARÇO	ABRIL	MAIO	JUNHO	JULHO	AGOSTO	SETEMBRO	OUTUBRO	NOVEMBRO	DEZEMBRO
06	06	07	07	07	03	03	02	02	04	06	06

VISITAS DOMICILIAR

JANEIRO	FEVEREIRO	MARÇO	ABRIL	MAIO	JUNHO	JULHO	AGOSTO	SETEMBRO	OUTUBRO	NOVEMBRO	DEZEMBRO
15	06	15	07	07	03	16	05	08	10	08	04

ATENDIMENTO

JANEIRO	FEVEREIRO	MARÇO	ABRIL	MAIO	JUNHO	JULHO	AGOSTO	SETEMBRO	OUTUBRO	NOVEMBRO	DEZEMBRO
19	06	20	20	10	10	16	16	10	10	08	05

ENCAMINHAMENTOS

JANEIRO	FEVEREIRO	MARÇO	ABRIL	MAIO	JUNHO	JULHO	AGOSTO	SETEMBRO	OUTUBRO	NOVEMBRO	DEZEMBRO
03	01	02	02	01	01	00	00	02	03	04	00

DENUNCIAS

JANEIRO	FEVEREIRO	MARÇO	ABRIL	MAIO	JUNHO	JULHO	AGOSTO	SETEMBRO	OUTUBRO	NOVEMBRO	DEZEMBRO
01	01	00	00	04	00	00	00	02	03	00	00

Descrição da Atividade	Temas abordados	Parceiros
------------------------	-----------------	-----------

☒ Pça José Maria Paiva Melo, SN - Centro - CEP: 49.360.000 - Boquim - SE

CNPJ: 14.534.934/0001-18

☎ Fone: (79) 3645-1494

✉ E-mail: social.suas@gmail.com



ESTADO DE SERGIPE
PREFEITURA MUNICIPAL DE BOQUIM
SECRETARIA MUNICIPAL DE ASSISTÊNCIA SOCIAL E DO TRABALHO SOCIAL

De janeiro a dezembro de 2022 e equipamento Busca ativa do trabalho infantil e mobilização aos feirantes, comerciantes e transeuntes na feira livre do município.	Esta busca ativa é para identificar crianças e adolescentes em situação de trabalho infantil.	CREAS; CONSELHO TUTELAR.
Reunião com Coordenadora Dione da CEPM.	Referente ao projeto do Dia 08 de março dia internacional Da Mulher sobre as ações realizadas em parceria com CREAS.	CREAS; CEPM.
Reunião referente ao Termo de Ajuste de Conduta-TAC 009/2018	Foram convidados os Secretários Municipais para discussão das 12 cláusulas do TAC na qual cada secretaria tem suas atribuições.	SMAST; CREAS; SECRETARIAS MUNICIPAIS; CONSELHO TUTELAR; CMAS.
Reunião com Secretaria Municipal de Assistência Social e do trabalho com as coordenadoras e equipe técnica CREAS e CRAS.	Discutir fluxo de CREAS e CRAS, carga horaria da equipe técnica e planejamento das ações.	SMAST; CREAS; CRAS.
Na data do dia 16 de fevereiro Realizamos busca ativa no bairro Miguel dos anjos e lixão municipal.	Esta busca ativa aconteceu para identificar criança ou adolescente em situação de trabalho infantil no município.	CREAS;
Na data do dia 24 de fevereiro participei da reunião Ordinária do Conselho Municipal do idoso.	Apresentei a pauta: Fluxo de atendimento da Rede de Proteção da pessoa Idosa.	CREAS;
Na data 10 de Março estivemos em Reunião com Secretaria Municipal de Assistência Social e do trabalho e	Discutir o termo de Ajuste de Conduta –TAC, onde Cada secretaria tem sua cláusula a cumprir.	SMAST; CREAS; CRAS.

✉ Pça José Maria Paiva Melo, SN - Centro - CEP: 49.360.000 - Boquim - SE

CNPJ: 14.534.934/0001-18

☎ Fone: (79) 3645-1494

📧 E-mail: social.suas@gmail.com



ESTADO DE SERGIPE
PREFEITURA MUNICIPAL DE BOQUIM
SECRETARIA MUNICIPAL DE ASSISTÊNCIA SOCIAL E DO TRABALHO SOCIAL

demais secretarias Municipal.		
Na data do dia 08 de março realizamos palestra em alusão ao Dia Internacional das Mulheres	CREAS e CEPM homenageou as usuárias deste equipamento com o tema do projeto “não de apenas presentes, de valor”	CREAS; CEPM.
No dia 17 de março do corrente ano realizamos visita ao asilo lar são Francisco de Assis.	Esta visitas esta voltadas as denúncias contra os idosos que atualmente estão acolhidos.	CREAS; CONSELHO MUNICIPAL DO IDODO; VIGILANCIA SANITARIA MUNICIPAL
Na data 10 de Março estivemos em Reunião com Secretaria Municipal de Assistência Social e do trabalho e demais secretarias Municipal.	Discutir o termo de Ajuste de Conduta –TAC, onde Cada secretaria tem sua clausula a cumprir.	SMAST; CREAS; CRAS.
No dia 16,17,18 de MAIO realizou a Campanha nacional de combate ao abuso e exploração sexual de criança e adolescentes.	Sensibilização acerca da Campanha do tema faça bonito.	CREAS; CONSELHO TUTELAR E SMAST.
No dia 20 de MAIO recebemos uma inspeção do Ministério Público.	Essa inspeção programa/ serviços de excursão de medidas socioeducativas em meio aberto – liberdade assistida (LA) e prestação de serviços á comunidade.	CREAS; MP.
No dia 31 de maio de 2022 participamos da primeira conferencia Municipal da Saúde Mental		CREAS; SMAST.
No dia 15 de junho realizamos uma blitz educativa acerca do dia mundial de conscientização da		CREAS; SMAST.

✉ Pça José Maria Paiva Melo, SN - Centro - CEP: 49.360.000 - Boquim - SE

CNPJ: 14.534.934/0001-18

☎ Fone: (79) 3645-1494

💻 E-mail:social.suas@gmail.com



ESTADO DE SERGIPE
PREFEITURA MUNICIPAL DE BOQUIM
SECRETARIA MUNICIPAL DE ASSISTÊNCIA SOCIAL E DO TRABALHO SOCIAL

violência contra o idoso.		
No dia 21 de junho realizamos o arraia do CREAS em comemoração aos festejos juninos.		CREAS;
No dia 18 e 25 de julho equipe técnica deste equipamento participou do curso de formação inicial sobre Medidas Socioeducativas em Meio Aberto, ofertado pela fundação Renascer, através do Núcleo Estadual da Escola de Socioeducação Sergipe – NEES.	Tema: Adolescência e Juventude. Tema: Sistema de Garantia de Direitos da Criança e do Adolescente- SGDCA.	CREAS;
Na data do dia 28 de julho realizamos visita ao lixão municipal afim de realizar busca ativa de crianças e adolescentes em situação de trabalho infantil.		CREAS.
No dia 01 de Agosto da palestra ministrada pela Promotora de Justiça Fabiola Sucasas Negrão Covas a respeito dos aspectos Práticos do Formulário FRIDA/FONAR.		CREAS; MPSE.
No dia 01 e 29 de julho equipe técnica deste equipamento participou do curso de formação inicial	Tema: o conselho tutelar e suas prerrogativas legais.	CREAS;

✉ Pça José Maria Paiva Melo, SN - Centro - CEP: 49.360.000 - Boquim - SE

CNPJ: 14.534.934/0001-18

☎ Fone: (79) 3645-1494

✉ E-mail: social.suas@gmail.com



ESTADO DE SERGIPE
PREFEITURA MUNICIPAL DE BOQUIM
SECRETARIA MUNICIPAL DE ASSISTÊNCIA SOCIAL E DO TRABALHO SOCIAL

sobre Medidas Socioeducativas em Meio Aberto, ofertado pela fundação Renascer, através do Núcleo Estadual da Escola de Socioeducação Sergipe – NEES.	Tema: A execução das medidas socioeducativas em meio aberto. Tema: A execução das medidas socioeducativas em fechado. Tema: Projeto Político Pedagógico- PPP. Tema; Plano Individual de Atendimento e Estudo de casos.	
Na data do dia 19 de Agosto realizou a execução do Programa Maria da Penha vai as escolas dentro da campanha do Agosto Lilás.	Foram proferidas palestra com o tema “se te maltrata, se te machuca, se te humilha ... denuncie.	CREAS. CEPM: SMAST.
Nos dias 04,05 e 07 de outubro a assistente social e psicóloga participou da OFICINA DE ESCUTA ESPECIALIZADA Tribunal de Justiça do Estado de Sergipe, por meio da Coordenadoria da Infância e Juventude (CIJ), em parceria com a Escola Judicial de Sergipe (EJUSE).	Participaram da Oficina de Escuta Especializada. “escuta especializada é o procedimento de entrevista sobre situação de violência com criança ou adolescente perante órgão da rede de proteção, limitado o relato estritamente ao necessário para o cumprimento de sua finalidade”.	CREAS; CIJ; EJUSE.
No dia 17 de OUTUBRO realizou uma roda de conversa com os idosos do SCFV.	A equipe técnica do CREAS realizou um conversa em alusão ao dia internacional do idoso falou do papel do CREAS e orientação jurídica.	CREAS; SCFV.

✉ Pça José Maria Paiva Melo, SN - Centro - CEP: 49.360.000 - Boquim - SE

CNPJ: 14.534.934/0001-18

☎ Fone: (79) 3645-1494

📧 E-mail: social.suas@gmail.com



ESTADO DE SERGIPE
PREFEITURA MUNICIPAL DE BOQUIM
SECRETARIA MUNICIPAL DE ASSISTÊNCIA SOCIAL E DO TRABALHO SOCIAL

Participamos no dia 17 de novembro da V conferência municipal dos direitos da criança e do adolescente em tempo de pandemia da covid-19: violações e vulnerabilidades, ações necessárias para reparação e garantia de política de proteção integral, com respeito á diversidades.		CREAS; CRAS; CMDCA; SMAS; SCFV.
No dia 21 de novembro a equipe técnica de referência do PAEFI participaram da oficina de apoio técnico.	“Metodologia de Trabalho Social com famílias no CREAS/PAEFI.	CREAS; SUAS; SEIAS.
No dia 29 a coordenadora participou de uma oficina de apoio técnico sobre o "Monitoramento do Trabalho Infantil em Sergipe".	Esta oficina tem o objetivo de socializar informações sobre análise do monitoramento do trabalho infantil realizado pela vigilância socioassistencial, assim como discutir soluções para as problemáticas identificadas. A oficina faz parte do projeto de intervenção de estágio obrigatório de discente em Serviço Social da UFS.	CREAS; SEIAS; UFS.

✉ Pça José Maria Paiva Melo, SN - Centro - CEP: 49.360.000 - Boquim - SE

CNPJ: 14.534.934/0001-18

☎ Fone: (79) 3645-1494

💻 E-mail: social.suas@gmail.com



ESTADO DE SERGIPE
PREFEITURA MUNICIPAL DE BOQUIM
SECRETARIA MUNICIPAL DE ASSISTÊNCIA SOCIAL E DO TRABALHO SOCIAL

Campanha 18 de Maio Dia Nacional de Combate ao Abuso e Exploração sexual Contra Crianças e Adolescentes nº 01;

Campanha do dia 12 de junho - Dia Nacional e Mundial de Combate ao Trabalho Infantil nº 01;

Campanha do dia 15 de junho realizamos uma blitz educativa acerca do dia mundial de conscientização da violência contra o idoso nº 01;

Campanha Maria da Penha vai as escolas dentro do agosto Lilás nº 01;

4.2 Serviço de Proteção Social Especial de Alta Complexidade

Segundo o MDS, se constitui em um serviço organizado em diferentes modalidades de equipamentos, conforme o público, e destinam-se a famílias e/ou indivíduos afastados temporariamente do núcleo familiar e/ou comunitários de origem. A organização do serviço garante atendimento em pequenos grupos, além de favorecer o convívio familiar e comunitário, bem como privacidade, respeito aos costumes, às tradições e à diversidade de ciclos de vida, arranjos familiares, raça/ etnia, religião, gênero e orientação sexual. É ofertado em unidade inserida na comunidade com características residenciais, oferecendo condições de habitabilidade, higiene, salubridade, segurança, acessibilidade e privacidade. Os Serviços de Acolhimento devem ainda, garantir o acesso dos moradores a todos os serviços essenciais no território, como educação, saúde, trabalho, habitação, dentre outros, e em comum com os demais cidadãos.

4.2.1 Serviço de Alta Complexidade - Abrigo Institucional

IDENTIFICAÇÃO:

Tipo de Unidade: **Serviço de Acolhimento**

Público-Alvo: **Crianças e adolescentes**

Faixa Etária: **0-18 anos de idade**

Capacidade de Atendimento: **20 crianças/adolescentes**

Endereço: **Rua 13 de Julho, nº 107 - Centro - Boquim/SE**

Coordenadora: **Juliana dos Anjos Barreto**

✉ Pça José Maria Paiva Melo, SN - Centro - CEP: 49.360.000 - Boquim - SE

CNPJ: 14.534.934/0001-18

☎ Fone: (79) 3645-1494

💻 E-mail: social.suas@gmail.com



ESTADO DE SERGIPE
PREFEITURA MUNICIPAL DE BOQUIM
SECRETARIA MUNICIPAL DE ASSISTÊNCIA SOCIAL E DO TRABALHO SOCIAL

Assistente Social: 01

Psicóloga: 01

Cuidadora: 03

Auxiliar de Cuidador: 03

Vigilante: 02

De acordo com o Estatuto da Criança e do Adolescente, o acolhimento institucional é Medida Protetiva excepcional e breve, visto que a institucionalização, traz consequências nem sempre benéficas, devendo ser utilizada apenas quando esgotadas todas as demais possibilidades de permanência na família de origem ou inserção em família extensa. A situação de violação de direitos, riscos pessoais e sociais que comprometem a convivência familiar saudável, pautadas no cuidado e proteção aos quais muitas crianças foram e são expostas no Município de Umbaúba, expressões de violência familiar, negligência, abandono, maus tratos, dentre outras, fatos que motivam diariamente os gestores do município manter o Serviço de Acolhimento de alta complexidade para crianças e adolescentes na modalidade institucional, denominado Abrigo Terezinha Rodrigues do Amor Divino, com efetividade e eficiência na execução dos serviços de modo que acolha, na expectativa inicial, temporariamente, as crianças e adolescentes em situação de risco.

É um Serviço da Proteção Especial de Alta Complexidade do Sistema Único de Assistência Social (SUAS), tem por finalidade o atendimento de crianças e adolescentes de zero a dezoito anos incompletos, que se encontram com vínculos familiares rompidos ou fragilizados e afastados da família por determinação judicial, em conformidade com o artigo 90 incisos IV do Estatuto da Criança e do Adolescente (ECA).

Durante o exercício de 2022 o abrigo acolheu crianças e adolescentes, por meio de determinação judicial, com o objetivo de promover a acolhida e a proteção integral dos direitos garantidos. Desenvolveu por meio da equipe técnica atividades e serviços que contribuíram para a prevenção do agravamento de situações de negligência, violência e ruptura de vínculos, restabeleceu vínculos familiares e/ou sociais; possibilitou a convivência comunitária; promoveu o acesso à rede socioassistencial, aos órgãos do Sistema de Garantia de Direitos e às demais políticas públicas setoriais; Favoreceu o surgimento e o desenvolvimento de aptidões,

✉ Pça José Maria Paiva Melo, SN - Centro - CEP: 49.360.000 - Boquim - SE

CNPJ: 14.534.934/0001-18

☎ Fone: (79) 3645-1494

💻 E-mail: social.suas@gmail.com



ESTADO DE SERGIPE
PREFEITURA MUNICIPAL DE BOQUIM
SECRETARIA MUNICIPAL DE ASSISTÊNCIA SOCIAL E DO TRABALHO SOCIAL

capacidades e oportunidades para que os indivíduos façam escolhas com autonomia; - Promoveu o acesso a programações culturais, de lazer, de esporte e ocupacional interno e externo, relacionando-as a interesses, vivências, desejos e possibilidades do público; - Realizou prioritariamente o trabalho conjunto com a rede socioassistencial e o Sistema de Garantia de Direitos em interface com outras políticas, com objetivos e resultados alcançados.

Diariamente, são ofertados os serviços de acolhida e escuta aos acolhidos, suas famílias e cuidadores a fim de aprimorar os cuidados diários com as crianças e adolescentes, fortalecer os vínculos e garantir a proteção social.

Quantitativo de Acolhido no Ano de 2022

01 Crianças - 03 Adolescente

Faixa Etária : 0 a 18 anos

Ações Realizadas em 2022

Ações continuadas	Atividades de lazer	Atividades educacionais e de profissionalização	Atividades de saúde
Articulação com rede de saúde;	Caminhadas periódicas em companhia de cuidadores;	Matrícula e acompanhamento de frequência e atividades escolares.	Vacinação contra Covid 19.
Articulação com rede de educação;	Atividade física em academia acompanhadas de cuidadora.	Inserção em curso de Operador de Caixa: qualidade na linha de frente promovido pelo SENAC;	Acompanhamento psicológico;
Articulação com rede socioassistencial;	Dia das Crianças no Fiesta Park em Aracaju;	Continuidade em Programa de Aprendizagem e inserção no mercado de trabalho promovido pelo Ministério Público do Trabalho do Estado de Sergipe e Coordenadoria da Infância e da Juventude em parceria com a Empresa Alma Viva e o SENAC;	Acompanhamento nutricional;

✉ Pça José Maria Paiva Melo, SN - Centro - CEP: 49.360.000 - Boquim - SE

CNPJ: 14.534.934/0001-18

☎ Fone: (79) 3645-1494

✉ E-mail: social.suas@gmail.com



ESTADO DE SERGIPE
PREFEITURA MUNICIPAL DE BOQUIM
SECRETARIA MUNICIPAL DE ASSISTÊNCIA SOCIAL E DO TRABALHO SOCIAL

Articulação com Sistema de Garantia de Direitos – SGD e órgãos da Justiça.	Natal Solidariedade no Iate Clube em Aracaju.	Realização de estágio remunerado na Secretaria Municipal de Assistência Social e do Trabalho – SMAST, conforme componente curricular de curso profissionalizante do SENAC.	Acompanhamento psiquiátrico;
Articulação com Sistema Nacional de Aprendizagem Comercial			Consulta com especialidades médicas;
			Realização de exames laboratoriais e raio-x;

Devido a pandemia do novo Corona Vírus (COVID-19), algumas das atividades abaixo relacionadas passaram por implementações por orientação normativa do Sistema de Justiça e do Ministério da Cidadania, assim como, das autoridades sanitárias para prevenção e enfrentamento do Covid-19.

5- COORDENADORIA ESPECIAL DE POLÍTICAS PÚBLICAS PARA MULHERES

IDENTIFICAÇÃO

UNIDADE DE ATENDIMENTO

COORDENADORIA ESPECIAL DE POLÍTICAS PARA MULHERES

ENDEREÇO

Praça Dr. Maria de Paiva Melo, S/N, Centro, Boquim/SE – Cep: 49360-000

TELEFONE

(79) 3546-2179

DIAS DE FUNCIONAMENTO

De Segunda-feira a Sexta-feira

HORÁRIO

07:00h às 13:00h

✉ Pça José Maria Paiva Melo, SN - Centro - CEP: 49.360.000 - Boquim - SE

CNPJ: 14.534.934/0001-18

☎ Fone: (79) 3645-1494

💻 E-mail: social.suas@gmail.com



ESTADO DE SERGIPE
PREFEITURA MUNICIPAL DE BOQUIM
SECRETARIA MUNICIPAL DE ASSISTÊNCIA SOCIAL E DO TRABALHO SOCIAL

COORDENAÇÃO

Dione Morais Araújo Chagas

PERÍODO DO RELATÓRIO

Janeiro a Dezembro de 2022

EMAIL: cord.mulheres@boquim.se.gov.br

RECURSOS HUMANOS

Coordenador - 01

Equipe de Apoio - 01

A Coordenadoria da Mulher foi criada com o objetivo de formular, coordenar, promover, executar e acompanhar políticas e diretrizes pública de gênero no Município, bem como desenvolver projetos visando o combate à discriminação de gênero e a defesa dos direitos da mulher. Lei 583 de 30 de Junho de 2009.

EQUIPE DE REDE

CREAS

Sec. Municipal de Assistência Social e do Trabalho

Sec. Municipal de Saúde

Delegacia Municipal

OBJETIVO GERAL

Acolher Mulheres do nosso Município e Proteger as mesmas que se encontram como vítimas de violências, ampliando o atendimento e acompanhamento psicológico, social e jurídico.

Atividades realizadas durante Janeiro à Dezembro/2022

Descrição da Atividade	Público alcançado	Temas abordados	Parceiros
Reunião com Secretária de Assistência Social e do Trabalho e Equipe de rede; Levantamento de dados.	Equipe Mulheres vítimas de feminicídio	Alinhamento dos projetos a serem executados no ano de 2022. Estatística de Boletim de ocorrência de Violência contra	CREAS SMAST Delegacia Municipal

✉ Pça José Maria Paiva Melo, SN - Centro - CEP: 49.360.000 - Boquim - SE

CNPJ: 14.534.934/0001-18

☎ Fone: (79) 3645-1494

💻 E-mail: social.suas@gmail.com



ESTADO DE SERGIPE
PREFEITURA MUNICIPAL DE BOQUIM
SECRETARIA MUNICIPAL DE ASSISTÊNCIA SOCIAL E DO TRABALHO SOCIAL

		Mulher no período de 01/01/2022 à 31/12/2022 no nosso Município.	
Reunião com Equipe CREAS.	Equipe	Alinhamento dos projetos a serem executados no ano de 2022.	CREAS
Construção do Projeto Dia Internacional da Mulher 2022 com o tema: “ NÃO DÊ APENAS PRESENTES, DÊ VALOR ” com ações alusivas ao Dia 08 de Março; Acolhimento às usuárias e aos convidados na sede do CREAS; Sorteio de Brindes; Manhã de auto estima com os cabelereiros e manicures acolhendo nossas usuárias; Palestra sobre saúde bucal com a dentista Amanda Lanieri e auxiliar de saúde bucal Mércia Kelly; Roda de conversa com palestra sobre Empreendedorismo e valorização feminina com a instrutora do SENAC Eldefrancla Gomes.	Mulheres Geral	Execução da #hashtagie “ NÃO DÊ APENAS PRESENTES, DÊ VALOR ” nas redes sociais com moldura e fotos de mulheres da rede de apoio; Saúde bucal; Auto estima e beleza; Empreendedorismo e valorização feminina.	CREAS ASCOM Secretaria Municipal de Saúde
Criação de Fluxograma; Acolhida e divulgação das Ações da	Mulheres Geral	Troca de experiências, sensibilização,	CREAS

✉ Pça José Maria Paiva Melo, SN - Centro - CEP: 49.360.000 - Boquim - SE

CNPJ: 14.534.934/0001-18

☎ Fone: (79) 3645-1494

💻 E-mail: social.suas@gmail.com



ESTADO DE SERGIPE
PREFEITURA MUNICIPAL DE BOQUIM
SECRETARIA MUNICIPAL DE ASSISTÊNCIA SOCIAL E DO TRABALHO SOCIAL

Coordenadoria entre as Mulheres usuárias dos serviços do CREAS; Cadastramento de famílias para o “Programa Peixe na mesa” 2022 nas comunidades; Cadastramento de famílias para a entrega de cesta básica nas comunidades; Entrega do Peixe e cestas básicas nas comunidades; Reuniões.		divulgação informações acerca do tema Violência feminina.	
Acolhimento de vítima de violência doméstica; Ação em Comemoração ao Dia das Mães com a Equipe de rede da Sec. de Assist. Social e do Trabalho; Construção de Relatórios mensais; I Conferência Municipal de Saúde Mental na EMDAGRO promovida pela Secretaria Municipal de Saúde.	Mulheres Geral	Sensibilização, divulgação informações acerca do tema Violência feminina; Explicação sobre as Ações e Objetivos da CEPM; Homenagem às Mulheres/Mães; Saúde Mental.	CREAS SMAS EMDAGRO Sec. Municipal de Saúde
Construção do Projeto Agosto Lilás 2022 com o tema: “Se te maltrata, te machuca, te humilha... Denuncie!” Gravação de vídeo da Campanha Agosto Lilás 2022;	Público Geral Mulheres vítimas de feminicídio	Conscientização e sensibilização contra Violência da Mulher; A vida começa quando a violência acaba; 16 anos da Lei Maria da Penha;	SMAS CREAS ASCOM ALESE FARMÁCIAS LOCAIS Secretaria Municipal de Educação OPMs

☒ Pça José Maria Paiva Melo, SN - Centro - CEP: 49.360.000 - Boquim - SE

CNPJ: 14.534.934/0001-18

☎ Fone: (79) 3645-1494

✉ E-mail: social.suas@gmail.com



ESTADO DE SERGIPE
PREFEITURA MUNICIPAL DE BOQUIM
SECRETARIA MUNICIPAL DE ASSISTÊNCIA SOCIAL E DO TRABALHO SOCIAL

<p>Criação arte para folder Agosto Lilás 16 anos da Lei Maria da Penha; Apresentação com a C&A ALESE, de Teatro com o tema Violência doméstica e Lei Maria da Penha; Apresentação do Programa Maria da Penha vai a Escola; Palestra com Dra. Aretha Vieira Cardoso e Dr. Arthur Barbosa sobre os 16 anos da Lei Maria da Penha e a violência doméstica em Ação alusiva ao Agosto Lilás no Colégio Cleonice Soares Fonseca; Execução de Palestras com o Projeto “MARIA DA PENHA VAI À ESCOLA”; Divulgação das Ações do Agosto lilás na comunidade do Romão com distribuição de folders; Capacitação sobre os Aspectos práticos do Formulário FRIDA/FONAR no MPSE com a promotora de justiça Dra. Fabíola Sucasas Negrão Covas no MPSE; “Encontro de Capacitação de gestoras de organismos de Políticas para Mulheres-OPMs: O Papel de Sistema da Justiça na Rede de atendimento à</p>		<p>As 5 formas de violências e canais de Denúncias; Garantias de Direitos da Mulher; O Papel de Sistema da Justiça na Rede de atendimento à Mulher em situação de violência”; Campanha Sinal Vermelho com orientações aos farmacêuticos; Palestras “Se te maltrata, te machuca, te humilha... Denuncie!” Lei Maria da Penha e sua aplicação. “MARIA DA PENHA VAI À ESCOLA”; Biografia da autora Maria da Penha; Formas de violência; Canais de Denúcia.</p>	
--	--	---	--

✉ Pça José Maria Paiva Melo, SN - Centro - CEP: 49.360.000 - Boquim - SE

CNPJ: 14.534.934/0001-18

☎ Fone: (79) 3645-1494

📧 E-mail: social.suas@gmail.com



ESTADO DE SERGIPE
PREFEITURA MUNICIPAL DE BOQUIM
SECRETARIA MUNICIPAL DE ASSISTÊNCIA SOCIAL E DO TRABALHO SOCIAL

Mulher em situação de violência” através de live pela plataforma Microsoft Teams.			
Setembro Amarelo na Câmara Municipal de Boquim; Testemunho de superação da Sra Dalita Lima; Palestra sobre o Fim da Violência doméstica, Lei Maria da Penha, tipos de violências e canais de denúncias na Comunidade do Manguê Grande.	Público Geral Mulheres vítimas de feminicídio	Diga Não Suicídio, Todos pela vida; Causas e prevenção do suicídio feminino, dados estatísticos; Lei Maria da Penha, tipos de violências e canais de denúncias.	SMAST CREAS Câmara de Vereadores Municipal
Acolhimento com demandas espontâneas; Encaminhamentos de ofícios; Ações Outubro Rosa; Palestra com o médico Ginecologista Dr. Nacélio na Clínica da Família; Palestra referente ao Outubro Rosa, Ação da disciplina Eletiva de Aprofundamento da Aprendizagem III hoje no Colégio Estadual Cleonice Soares Fonseca com a Enfermeira Dalita Lima; Construção e entrega de Relatórios mensais.	Mulheres Geral Mulheres em Vulnerabilidade	Diga Não ao Câncer de mama; “Tema 2022 Mulher Cuide-se!” Auto-exame; Se toque; Divulgação das Ações com tema sobre a Não violência feminina e domiciliar.	SMAST CREAS ASCOM Secretaria Municipal da Saúde Colégio Cleonice S. Fonseca
Acolhimento com demandas espontâneas;	Público Geral	Conscientização e divulgação da	CREAS

☒ Pça José Maria Paiva Melo, SN - Centro - CEP: 49.360.000 - Boquim - SE

CNPJ: 14.534.934/0001-18

☎ Fone: (79) 3645-1494

✉ E-mail: social.suas@gmail.com



ESTADO DE SERGIPE
PREFEITURA MUNICIPAL DE BOQUIM
SECRETARIA MUNICIPAL DE ASSISTÊNCIA SOCIAL E DO TRABALHO SOCIAL

Encaminhamentos de ofícios; Preenchimento de ficha de atendimento; Agendamento de acompanhamento psicológico no NASF para vítima; Organização da CAMPANHA LAÇO BRANCO, Homens pelo Fim da Violência contra a Mulher; Gravação de vídeo com homens convidados para a Campanha Laço Branco; Construção de Relatórios mensais.		participação dos homens na Campanha Laço Branco – Homens pelo Fim da Violência Contra a Mulher.	Secretaria Municipal da Saúde Câmara Municipal dos Vereadores
--	--	---	--

Quantitativo total de atendimento realizados

Acolhimentos	06
Denúncias recebidas	05
Encaminhamentos	06

Caracterização do atendimento

Na CEPM são atendidas mulheres de todas as faixas etárias sendo estas residentes desse município, como também se necessário, residentes de outros municípios.

Especificação das formas de acessibilidade à CEPM

As formas de acesso à CEPM se dão de forma espontânea ou através de denúncias através do disque 180 (Central de Atendimento à Mulher), Delegacia Municipal, CREAS Ministério Público e Judiciário.

Encaminhamentos

Encaminhamos para a Equipe de rede, a saber CREAS, CRAS, Secretaria Municipal de Assistência Social e do Trabalho, Secretaria Municipal de Saúde, NASF.

✉ Pça José Maria Paiva Melo, SN - Centro - CEP: 49.360.000 - Boquim - SE

CNPJ: 14.534.934/0001-18

☎ Fone: (79) 3645-1494

💻 E-mail: social.suas@gmail.com



**ESTADO DE SERGIPE
PREFEITURA MUNICIPAL DE BOQUIM
SECRETARIA MUNICIPAL DE ASSISTÊNCIA SOCIAL E DO TRABALHO SOCIAL**

**6. AÇÕES REALIZADAS PELO NÚCLEO DE APOIO AO TRABALHO - NAT
DURANTE O ANO DE 2022.**

IDENTIFICAÇÃO

ENDEREÇO

Praça Dr. Maria de Paiva Melo, S/N, Centro, Boquim/SE – Cep: 49360-000

TELEFONE

(79) 3645-1494

DIAS DE FUNCIONAMENTO

De Segunda-feira a Sexta-feira

HORÁRIO

07:00h às 13:00h

Marcos Antônio Nascimento Andrade

Coordenador do NAT

Jailda Francisca de Oliveira Araujo

Secretária da Junta de Serviço Militar

Ana Patrícia Da Conceição Santos

Coordenadora do Posto da Carteira de Identidade

Rosângela de Araújo Souza

Atendente da Carteira de Identidade

Fabiana Passos Bispo

Atendente do NAT

PERÍODO DO RELATÓRIO

Janeiro a Dezembro de 2022

Relatório referente aos trabalhos realizados pela equipe do **Núcleo de Apoio ao Trabalho - NAT** do município de Boquim durante os meses de janeiro à dezembro de 2022. O NAT trata-se de um órgão público mantido pelo Ministério do Trabalho juntamente com a Secretaria Estadual do Trabalho e a Prefeitura Municipal.

✉ Pça José Maria Paiva Melo, SN - Centro - CEP: 49.360.000 - Boquim - SE

CNPJ: 14.534.934/0001-18

☎ Fone: (79) 3645-1494

💻 E-mail: social.suas@gmail.com



ESTADO DE SERGIPE
PREFEITURA MUNICIPAL DE BOQUIM
SECRETARIA MUNICIPAL DE ASSISTÊNCIA SOCIAL E DO TRABALHO SOCIAL

OBJETIVOS:

• **OBJETIVO GERAL**

Mostrar o quantitativo de atendimentos realizado pelo NAT e que são oferecidos ao trabalhador que busca emitir a sua documentação pessoal como Carteira de Identidade (RG), Carteira de Trabalho Digital e Alistamento Militar, além de dar entrada ao Seguro-Desemprego dos cidadãos (ãs) que necessitam desse serviço, cadastros dos trabalhadores pelo sistema cine e encaminhamentos para entrevistas de trabalho com o empregador.

• **OBJETIVOS ESPECIFICOS**

- Descrever o quantitativo de atendimentos realizados durante os meses de Janeiro à Dezembro de 2022;
- Documentar as ações que foram desenvolvidas durante o ano de 2022;
- Definir as metas que são almeçadas na realização dos serviços ofertados pelo NAT;
- Comprovar através de fotos os serviços que são realizados no NAT.

AÇÕES DESENVOLVIDAS

Serão apresentadas na tabela a seguir, as ações que foram desenvolvidas no Núcleo de Apoio ao Trabalho – NAT referente aos meses de Janeiro à Dezembro de 2022.

**QUANTITATIVO DAS AÇÕES DESENVOLVIDAS – DE JANEIRO À
DEZEMBRO 2022**

AÇÕES	QUANTITATIVO
ALISTAMENTO MILITAR	224



ESTADO DE SERGIPE
PREFEITURA MUNICIPAL DE BOQUIM
SECRETARIA MUNICIPAL DE ASSISTÊNCIA SOCIAL E DO TRABALHO SOCIAL

CDI (CERTIFICADO DE DISPENSA DE INCORPORAÇÃO)	231
CARTEIRA DE IDENTIDADE	3158
CARTEIRA DE TRABALHO DIGITAL	248
AGENDAMENTO PARA SEGURO DESEMPREGO	13
CAPITAÇÃO DE VAGAS	67
INTERMEDIÇÃO DA MÃO DE OBRA (ENCAMINHAMENTO PARA O EMPREGADOR)	105
CADASTRADOS NO IMO (INTERMEDIÇÃO DA MÃO DE OBRA)	364
TOTAL	4.410

✉ Pça José Maria Paiva Melo, SN - Centro - CEP: 49.360.000 - Boquim - SE

CNPJ: 14.534.934/0001-18

☎ Fone: (79) 3645-1494

💻 E-mail: social.suas@gmail.com



**ESTADO DE SERGIPE
PREFEITURA MUNICIPAL DE BOQUIM
SECRETARIA MUNICIPAL DE ASSISTÊNCIA SOCIAL E DO TRABALHO SOCIAL**

7. CONTROLE SOCIAL

6.1 Conselhos Municipais vinculados à Secretaria Municipal de Assistência Social e do Trabalho.

IDENTIFICAÇÃO

Conselhos: CMDCA, CMAS, CMDI, COMSEAN.

ENDEREÇO

Praça Dr. José Maria Paiva Melo, s/n, Centro – Boquim/SE.

SECRETÁRIA EXECUTIVA

Sabrina dos Santos Souza

HORÁRIO DE FUNCIONAMENTO

De segunda-feira a sexta-feira, das 07:00h às 13:00h.

TELEFONE

(79) 3645-1494

RECURSOS HUMANOS

Secretária Executiva

CONTROLE SOCIAL – CONSELHOS

O Controle Social no município é representado pelos conselhos municipais, composto por representantes da sociedade civil (não governamentais), eleitos por meio de fóruns de escolha e representantes governamentais, indicados pelo gestor municipal por meio de ofícios.

✉ Pça José Maria Paiva Melo, SN - Centro - CEP: 49.360.000 - Boquim - SE

CNPJ: 14.534.934/0001-18

☎ Fone: (79) 3645-1494

📧 E-mail: social.suas@gmail.com



ESTADO DE SERGIPE
PREFEITURA MUNICIPAL DE BOQUIM
SECRETARIA MUNICIPAL DE ASSISTÊNCIA SOCIAL E DO TRABALHO SOCIAL

Há no município, vinculado à Secretaria Municipal de Assistência Social, o Conselho Municipal de Direitos do Idoso, Conselho Municipal dos Direitos da Criança e do Adolescente, Conselho Municipal de Segurança Alimentar e Nutricional.

Os conselhos têm caráter propositivo e fiscalizador, com atribuições de apreciar e deliberar sobre a execução e operacionalização das políticas públicas executadas no âmbito local através dos serviços ofertados nos equipamentos de atendimento. Têm ainda a responsabilidade de acompanhar e fiscalizar, além das políticas públicas, as políticas de atendimento das entidades não governamentais do município.

Durante o ano de 2022, os conselhos municipais desenvolveram as seguintes atividades:

6.2 Composição do Conselho

CMDI - Conselho Municipal de Direitos do Idoso.

Nome	Titular/Suplente	Representação	Início do mandato	Termino do mandato
Mônica dos Santos Domingo	Titular	Sec. Municipal de Assistência Social e do Trabalho.	22/07/2021	22/07/2023
Kadja Valéria Silva Macêdo	Suplente	Sec. de Assistência Social e do Trabalho.	22/07/2021	22/07/2023
José Murilho Farias Bomfim	Titular	Sec. Municipal de Educação, Cultura, Esporte, Lazer.	22/07/2021	22/07/2023
Jane de Almeida Santos Fernandes	Suplente	Sec. Municipal de Educação, Cultura, Esporte, Lazer.	22/07/2021	22/07/2023
Anna Karla Gomes Lima	Titular	Sec. Municipal de Administração e Finanças.	22/07/2021	22/07/2023
Laleska Gardênia Santos Góis	Suplente	Sec. Municipal de Administração e Finanças.	22/07/2021	22/07/2023
Gleicimara Santos Rodrigues	Titular	Sec. Municipal de Saúde e Bem-Estar.	22/07/2021	22/07/2023
Josefa Soares Diniz	Suplente	Sec. Municipal de Saúde e Bem-Estar.	22/07/2021	22/07/2023

✉ Pça José Maria Paiva Melo, SN - Centro - CEP: 49.360.000 - Boquim - SE

CNPJ: 14.534.934/0001-18

☎ Fone: (79) 3645-1494

💻 E-mail: social.suas@gmail.com



ESTADO DE SERGIPE
PREFEITURA MUNICIPAL DE BOQUIM
SECRETARIA MUNICIPAL DE ASSISTÊNCIA SOCIAL E DO TRABALHO SOCIAL

Edilenildes Borges Barreto Carvalho	Titular	Credo Religioso.	22/07/2021	22/07/2023
Jackson Claudio da Silva Vieira	Suplente	Credo Religioso.	22/07/2021	22/07/2023
Maria José Gonçalves Mascarenhas	Titular	Entidades de Atendimento ao Idoso.	22/07/2021	22/07/2023
Edinalva Lopes	Suplente	Entidades de Atendimento ao Idoso.	22/07/2021	22/07/2023
Lindinalva Almeida dos Santos	Titular	Usuários da Assistência Social.	22/07/2021	22/07/2023
Raimunda Almeida dos Santos	Suplente	Usuários da Assistência Social.	22/07/2021	22/07/2023
José Raimundo de Almeida	Titular	Usuários da Assistência Social.	22/07/2021	22/07/2023
Arlinda Rodrigues dos Santos	Suplente	Usuários da Assistência Social.	22/07/2021	22/07/2023

Presidente: Maria José Gonçalves Mascarenhas.

Vice-presidente: Gleicimara Santos Rodrigues.

CMDCA - Conselho Municipal dos Direitos da Criança e do Adolescente.

Nome	Titular/Suplente	Representação	Início do mandato	Termino do mandato
Mônica dos Santos Domingo	Titular	Sec. Municipal de Assistência Social e do Trabalho.	03/11/2021	03/11/2023
Ana Luiza Correia Araujo	Suplente	Sec. de Assistência Social e do Trabalho.	03/11/2021	03/11/2023
Edilenildes Borges Barreto Carvalho	Titular	Sec. Municipal de Educação, Cultura, Esporte, Lazer.	03/11/2021	03/11/2023
Donny Silva Campos	Suplente	Sec. Municipal de Educação, Cultura, Esporte, Lazer.	03/11/2021	03/11/2023

✉ Pça José Maria Paiva Melo, SN - Centro - CEP: 49.360.000 - Boquim - SE

CNPJ: 14.534.934/0001-18

☎ Fone: (79) 3645-1494

📧 E-mail: social.suas@gmail.com



ESTADO DE SERGIPE
PREFEITURA MUNICIPAL DE BOQUIM
SECRETARIA MUNICIPAL DE ASSISTÊNCIA SOCIAL E DO TRABALHO SOCIAL

Anna Karla Gomes Lima	Titular	Sec. Municipal de Administração e Finanças.	03/11/2021	03/11/2023
Rafael Fontes Evangelista	Titular	Sec. Municipal de Agricultura, Comércio, Industria e Meio Ambiente.	03/11/2021	03/11/2023
Edmilson de Oliveira Marques	Suplente	Sec. Municipal de Agricultura, Comércio, Industria e Meio Ambiente.	03/11/2021	03/11/2023
Laleska Gardênia Santos Góis	Suplente	Sec. Municipal de Administração e Finanças.	03/11/2021	03/11/2023
Rosemeire de Jesus Santos	Titular	Sec. Municipal de Saúde e Bem-Estar.	03/11/2021	03/11/2023
Rosana Lino Ávila	Suplente	Sec. Municipal de Saúde e Bem-Estar.	03/11/2021	03/11/2023
Valéria Fabiana Santos Ferreira	Titular	Entidade Religiosa.	03/11/2021	03/11/2023
Gileide Nascimento Araújo	Suplente	Entidade Religiosa.	03/11/2021	03/11/2023
Juliana dos Anjos Barreto	Titular	Entidades Sociais.	03/11/2021	03/11/2023
Laura Caroline Oliveira Rezende	Suplente	Entidades Sociais.	03/11/2021	03/11/2023
Priscila Ribeiro do Nascimento	Titular	Entidades Sociais.	03/11/2021	03/11/2023
Veralúcia Soares da Conceição	Suplente	Entidades Sociais.	03/11/2021	03/11/2023
José Aécio Silva Lima	Titular	Entidades Sociais.	03/11/2021	03/11/2023
Ivanildo Elias de Vasconcelos	Suplente	Entidades Sociais.	03/11/2021	03/11/2023
Rafaela Dias Monteiro	Titular	Entidade da Sociedade Civil.	03/11/2021	03/11/2023
Julia Aparecida Viana Ribeiro	Suplente	Entidade da Sociedade Civil.	03/11/2021	03/11/2023

Presidente: Priscila Ribeiro do Nascimento.

Vice-presidente: Edilenildes Borges Barreto Carvalho.

COMSEAN - Conselho Municipal de Segurança Alimentar e Nutricional.

☒ Pça José Maria Paiva Melo, SN - Centro - CEP: 49.360.000 - Boquim - SE

CNPJ: 14.534.934/0001-18

☎ Fone: (79) 3645-1494

✉ E-mail: social.suas@gmail.com



ESTADO DE SERGIPE
PREFEITURA MUNICIPAL DE BOQUIM
SECRETARIA MUNICIPAL DE ASSISTÊNCIA SOCIAL E DO TRABALHO SOCIAL

Nome	Titular/Suplente	Representação	Início do mandato	Termino do mandato
Ana Luiza Correia Araújo	Titular	Sec. Municipal de Assistência Social e do Trabalho.	05/10/2022	05/10/2024
Kadja Valéria Silva Macêdo de Jesus	Suplente	Sec. de Assistência Social e do Trabalho.	05/10/2022	05/10/2024
Márcia Maria Silveira Carvalho Brito	Titular	Sec. Municipal de Educação, Cultura, Esporte, Lazer.	05/10/2022	05/10/2024
Geraldo Menezes dos Santos	Suplente	Sec. Municipal de Educação, Cultura, Esporte, Lazer.	05/10/2022	05/10/2024
José Edson da Silva Andrade	Titular	Sec. Municipal de Agricultura, Comércio, Indústria e Meio Ambiente.	05/10/2022	05/10/2024
Rafael Fontes Evangelista	Suplente	Sec. Municipal de Agricultura, Comércio, Indústria e Meio Ambiente.	05/10/2022	05/10/2024
Fernanda dos Santos Domingos	Titular	Sec. Municipal de Saúde e Bem-Estar.	05/10/2022	05/10/2024
Franciérica Alves de Freitas	Suplente	Sec. Municipal de Saúde e Bem-Estar.	05/10/2022	05/10/2024
Maria Marise Nascimento	Titular	Usuários de Segurança Alimentar e Nutricional.	05/10/2022	05/10/2024
Lindinalva Almeida dos Santos	Suplente	Usuários de Segurança Alimentar e Nutricional.	05/10/2022	05/10/2024
Gleide Nascimento Araújo	Titular	Pastoral da Criança.	05/10/2022	05/10/2024
Josikelle Santana Santos	Suplente	Pastoral da Criança.	05/10/2022	05/10/2024
Jerry Adriane Almeida Santos Silva	Titular	Associações Produtivas.	05/10/2022	05/10/2024
José Maurício Silva Andrade	Suplente	Associações Produtivas.	05/10/2022	05/10/2024

✉ Pça José Maria Paiva Melo, SN - Centro - CEP: 49.360.000 - Boquim - SE

CNPJ: 14.534.934/0001-18

☎ Fone: (79) 3645-1494

📧 E-mail: social.suas@gmail.com



ESTADO DE SERGIPE
PREFEITURA MUNICIPAL DE BOQUIM
SECRETARIA MUNICIPAL DE ASSISTÊNCIA SOCIAL E DO TRABALHO SOCIAL

Beatriz Silva Santos	Titular	Profissionais da Área.	05/10/2022	05/10/2024
Imara de Jesus Oliveira	Suplente	Profissionais da Área.	05/10/2022	05/10/2024
Priscila Ribeiro do Nascimento	Titular	Associações Comunitárias.	05/10/2022	05/10/2024
Veralúcia Soares da Conceição	Suplente	Associações Comunitárias.	05/10/2022	05/10/2024
José Santos de Sá	Titular	Sindicato dos Trabalhadores Rurais.	05/10/2022	05/10/2024
Izael Alves dos Santos	Suplente	Sindicato dos Trabalhadores Rurais.	05/10/2022	05/10/2024
Dione Morais Araujo Chagas	Titular	Entidades Religiosas.	05/10/2022	05/10/2024
Eraldo Carvalho Chagas	Suplente	Entidades Religiosas.	05/10/2022	05/10/2024

Presidente: Dione Morais Araujo Chagas.

Vice-presidente: Ana Luiza Correia Araújo.

CMAS - Conselho Municipal de Assistência Social.

Nome	Titular/Suplente	Representação	Início do mandato	Termino do mandato
Paula Rejane Santana Carvalho Ribeiro	Titular	Sec. Municipal de Assistência Social e do Trabalho.	26/02/2021	26/02/2023
Kadja Valéria Silva Macêdo	Suplente	Sec. de Assistência Social e do Trabalho.	26/02/2021	26/02/2023
Vera Lúcia Souza Rodrigues	Titular	Sec. Municipal de Educação, Cultura, Esporte, Lazer.	26/02/2021	26/02/2023
Silvia Conceição Santiago Fraga	Suplente	Sec. Municipal de Educação, Cultura, Esporte, Lazer.	26/02/2021	26/02/2023
Gilzete Maria dos Santos	Titular	Sec. Municipal de Administração e Finanças.	26/02/2021	26/02/2023
Ana Cruz de Andrade	Suplente	Sec. Municipal de Administração e Finanças.	26/02/2021	26/02/2023

✉ Pça José Maria Paiva Melo, SN - Centro - CEP: 49.360.000 - Boquim - SE

CNPJ: 14.534.934/0001-18

☎ Fone: (79) 3645-1494

✉ E-mail: social.suas@gmail.com



ESTADO DE SERGIPE
PREFEITURA MUNICIPAL DE BOQUIM
SECRETARIA MUNICIPAL DE ASSISTÊNCIA SOCIAL E DO TRABALHO SOCIAL

Edmilson de Oliveira Marques	Titular	Sec. Municipal de Agricultura, Comércio, Indústria e Meio Ambiente.	26/02/2021	26/02/2023
José Alfran Bispo da Silva	Suplente	Sec. Municipal de Agricultura, Comércio, Indústria e Meio Ambiente.	26/02/2021	26/02/2023
Kaique Arthur Araújo Rodrigues	Titular	Sec. Municipal de Saúde e Bem-Estar.	26/02/2021	26/02/2023
Gleicimara Santos Rodrigues	Suplente	Sec. Municipal de Saúde e Bem-Estar.	26/02/2021	26/02/2023
Mônica dos Santos Domingos	Titular	Trabalhador do SUAS.	26/02/2021	26/02/2023
Juliana dos Santos Barreto	Suplente	Trabalhador do SUAS.	26/02/2021	26/02/2023
Priscila Ribeiro do Nascimento	Titular	Entidades e Organizações de Assistência Social.	26/02/2021	26/02/2023
Veralúcia Soares da Conceição	Suplente	Entidades e Organizações de Assistência Social.	26/02/2021	26/02/2023
Raimunda Cardoso do Nascimento	Titular	Usuária do SUAS.	26/02/2021	26/02/2023
Maria José Gonçalves Mascarenhas	Suplente	Usuária do SUAS.	26/02/2021	26/02/2023
Maria Barbosa Alves da Silva	Titular	Usuária do SUAS.	26/02/2021	26/02/2023
Raimunda Nascimento	Suplente	Usuária do SUAS.	26/02/2021	26/02/2023
Maria Marize Nascimento	Titular	Usuária do SUAS.	26/02/2021	26/02/2023
Maria Gildete de Almeida	Suplente	Usuária do SUAS.	26/02/2021	26/02/2023

Presidente: Edmilson de Oliveira Marques.

Vice-presidente: Mônica dos Santos Domingos.

6.3 Atividades realizadas pelo Conselho

✉ Pça José Maria Paiva Melo, SN - Centro - CEP: 49.360.000 - Boquim - SE

CNPJ: 14.534.934/0001-18

☎ Fone: (79) 3645-1494

💻 E-mail: social.suas@gmail.com



ESTADO DE SERGIPE
PREFEITURA MUNICIPAL DE BOQUIM
SECRETARIA MUNICIPAL DE ASSISTÊNCIA SOCIAL E DO TRABALHO SOCIAL

CMDI - Conselho Municipal de Direitos do Idoso.

Atividade	Pautas de Reuniões	Nº de participantes	Data
Reunião Ordinária	Calendário de Reuniões Ordinárias para o ano de 2022; Criação da logomarca do conselho; Atividades do Serviço de Convivência e Fortalecimento de Vínculos (SCFV) da pessoa idosa.	04	21/01/2022
Reunião Ordinária	Fluxo de Atendimento da Rede de Proteção da Pessoa Idosa.	08	24/02/2022
Reunião Ordinária	Relatório da visita realizada a Sociedade de Amparo a Velhice de Boquim; Edital nº 07/2022 do Ministério da Mulher, da Família e dos Direitos Humanos;	06	31/03/2022
Reunião Ordinária	Ações do Dia das mães.	06	20/04/2022
Reunião Ordinária	Retorno das atividades do Serviço de Convivência e Fortalecimento de Vínculos (SCFV) da Pessoa Idosa.	07	31/05/2022
Reunião Ordinária	Dia 15 de junho – Dia Mundial de Conscientização da Violência contra a Pessoa Idosa.	09	13/06/2022
Reunião Ordinária	Solicitação de criação do CNPJ do Fundo Municipal de Direitos do Idoso; Fluxo de Atendimento da Rede de Proteção da Pessoa Idosa.	07	02/08/2022
Reunião Ordinária	Dia Internacional do Idoso – (01 de outubro).	11	26/09/2022
Reunião Ordinária	Ofício nº 254/2022 da Promotoria de Justiça de Boquim.	11	28/11/2022
Reunião Ordinária	Cronograma de Reunião para o ano de 2023; Ofício nº 266/2022 da Secretaria Municipal de Saúde e Bem-Estar.	08	19/12/2022

ATIVIDADES	QUANTITATIVO
Reuniões Ordinárias	10
Atas	10
Resoluções	03
Ofícios	15
Visita a Sociedade de Amparo a Velhice de Boquim	03

CMDCA – Conselho Municipal dos Direitos da Criança e do Adolescente.

✉ Pça José Maria Paiva Melo, SN - Centro - CEP: 49.360.000 - Boquim - SE

CNPJ: 14.534.934/0001-18

☎ Fone: (79) 3645-1494

💻 E-mail: social.suas@gmail.com



ESTADO DE SERGIPE
PREFEITURA MUNICIPAL DE BOQUIM
SECRETARIA MUNICIPAL DE ASSISTÊNCIA SOCIAL E DO TRABALHO SOCIAL

Atividade	Pautas de Reuniões	Nº de participantes	Data
Reunião Ordinária	Cronograma de reunião para o ano de 2022; Kit equipagem (Conselho Tutelar); Relatório anual 2021 das ações realizadas do Conselho Tutelar.	05	26/01/2022
Reunião Extraordinária	Ofício nº 012/2022 do Conselho Tutelar solicitando inscrições para participarem do II Encontro Sergipano de Fortalecimento do SGD na cidade de Nossa Senhora da Glória-SE, nos dias 16, 17 e 18 de fevereiro de 2022.	06	01/02/2022
Reunião Ordinária	Kit equipagem do Conselho Tutelar; Contratação do SENAI para execução de cursos de qualificação para o Projeto Um Novo Amanhã II; Reprogramação de saldos dos recursos do Fundo Municipal dos Direitos da Criança e do Adolescente – FMDCA; Plano de Aplicação dos recursos do Fundo Municipal dos Direitos da Criança e do Adolescente – FMDCA.	07	25/02/2022
Reunião Ordinária	Sistema de Informação para a Infância e Adolescência (SIPIA Conselho Tutelar); Local de funcionamento do Projeto Um Novo Amanhã II; Plano de Aplicação dos recursos do Fundo Municipal dos Direitos da Criança e do Adolescente – FMDCA; Programa Jovem Aprendiz.	13	07/03/2022
Reunião Ordinária	Campanha do 18 de maio – Dia Nacional de Combate ao Abuso e Exploração Sexual contra Crianças e Adolescentes; Ofício nº 043/2022 do Conselho Tutelar.	3	26/04/2022
Reunião Ordinária	Campanha do 18 de maio – Dia Nacional de Combate ao Abuso e Exploração Sexual contra Crianças e Adolescentes; Campanha Destinar que sensibiliza a sociedade a doar parte do Imposto de Renda para os Fundos dos Direitos da Criança e do Adolescente e do Idoso.	10	13/05/2022

✉ Pça José Maria Paiva Melo, SN - Centro - CEP: 49.360.000 - Boquim - SE

CNPJ: 14.534.934/0001-18

☎ Fone: (79) 3645-1494

📧 E-mail: social.suas@gmail.com



ESTADO DE SERGIPE
PREFEITURA MUNICIPAL DE BOQUIM
SECRETARIA MUNICIPAL DE ASSISTÊNCIA SOCIAL E DO TRABALHO SOCIAL

Reunião Ordinária	Aprovação da Lei nº 965, de 28 de dezembro de 2021 (Programa Municipal de Aprendizagem no âmbito da administração pública direta e indireta).	09	20/06/2022
Reunião Ordinária	V Conferência Municipal dos Direitos da Criança e do Adolescente; Retorno das atividades do Projeto Um Novo Amanhã; Retomada das atividades presenciais do Serviço de Convivência e Fortalecimento de Vínculos (SCFV).	09	01/07/2022
Reunião Ordinária	V Conferência Municipal dos Direitos da Criança e do Adolescente; Edital Fundos da Infância e da Adolescência 2022 (Itaú Social); Previsão de Orçamento do Fundo Municipal dos Direitos da Criança e do Adolescente – Ano 2023.	11	05/08/2022
Reunião Ordinária	V Conferência Municipal dos Direitos da Criança e do Adolescente; Atividades em comemoração ao Dia das Crianças.	09	28/09/2022
Reunião Ordinária	V Conferência Municipal dos Direitos da Criança e do Adolescente; Prestações de contas, referentes ao período de janeiro a junho de 2022 (Fundo Municipal dos Direitos da Criança e do Adolescente – FMDCA).	11	24/10/2022
Reunião Ordinária	Avaliação da V Conferência Municipal dos Direitos da Criança e do Adolescente; Prestações de contas, referentes ao período de janeiro a junho de 2022 (Fundo Municipal dos Direitos da Criança e do Adolescente – FMDCA); Retomada das Atividades do Espaço de Convivência Comunitária.	03	24/11/2022
Reunião Ordinária	Avaliação da V Conferência Municipal dos Direitos da Criança e do Adolescente; Prestações de contas, referentes ao período de janeiro a junho de 2022 (Fundo	07	12/12/2022

✉ Pça José Maria Paiva Melo, SN - Centro - CEP: 49.360.000 - Boquim - SE

CNPJ: 14.534.934/0001-18

☎ Fone: (79) 3645-1494

📧 E-mail: social.suas@gmail.com



ESTADO DE SERGIPE
PREFEITURA MUNICIPAL DE BOQUIM
SECRETARIA MUNICIPAL DE ASSISTÊNCIA SOCIAL E DO TRABALHO SOCIAL

	Municipal dos Direitos da Criança e do Adolescente – FMDCA); Retomada das Atividades do Espaço de Convivência Comunitária.		
--	---	--	--

Realização da V Conferência Municipal dos Direitos da Criança e do Adolescente:

A V Conferência Municipal do Direito da Criança e do Adolescente foi realizada aos dezessete dias do mês de novembro de dois mil e vinte e dois, com início às 7 horas, no Auditório da Empresa de Desenvolvimento Agropecuário de Sergipe (EMDAGRO). Foi convocada por meio de Resolução do Conselho Municipal dos Direitos da Criança e do Adolescente (CMDCA) e pelo Decreto n.º 131/2022, publicado no diário oficial do município dia 09 de setembro de 2022, assinado pelo Prefeito Municipal.

Com o tema: **“Situação dos direitos humanos de crianças e adolescentes em tempos de pandemia pela Covid-19: violações e vulnerabilidades de crianças e adolescentes, ações necessárias para reparação e garantia de políticas de proteção integral, com respeito à diversidade”**, a V Conferência Municipal dos Direitos da Criança e do Adolescente teve como objetivo debater, discutir e elaborar propostas que assegurem a promoção e garantia dos direitos humanos; o enfrentamento das violações e vulnerabilidades; a ampliação e consolidação da participação das crianças e adolescentes nos espaços de discussão e deliberação de políticas públicas; a participação da sociedade no controle social dessas políticas e garantia de recursos para as políticas voltadas a esse público, especialmente nesse período pós-pandemia da COVID-19.

ATIVIDADES	QUANTITATIVO
Reuniões Ordinárias	12
Reuniões Extraordinárias	01
Realização da V Conferência Municipal dos Direitos da Criança e do Adolescente	01
Atas	13
Resoluções	12
Ofícios	50

CONSEAN – Conselho Municipal de Segurança Alimentar e Nutricional.

✉ Pça José Maria Paiva Melo, SN - Centro - CEP: 49.360.000 - Boquim - SE

CNPJ: 14.534.934/0001-18

☎ Fone: (79) 3645-1494

💻 E-mail: social.suas@gmail.com



ESTADO DE SERGIPE
PREFEITURA MUNICIPAL DE BOQUIM
SECRETARIA MUNICIPAL DE ASSISTÊNCIA SOCIAL E DO TRABALHO SOCIAL

Atividade	Pautas de Reuniões	Nº de participantes	Data
Reunião Ordinária	Cronograma de Reuniões Ordinárias para o ano de 2022; Edital de chamada pública nº 12/2021 para convocação de agricultores familiares cadastrados no PRONAF à apresentação de propostas de fornecimento de alimentos no Programa Alimenta Brasil; Edital nº 13/2021 de credenciamento de Entidades Socioassistenciais e da Rede SAN para participação no Programa Alimenta Brasil – compra com doação simultânea.	07	31/01/2022
Reunião Ordinária	Cadastramento do Programa Peixe na mesa; Criação da logomarca do Conselho;	06	29/03/2022
Reunião Ordinária	Termo de Compromisso do Programa Alimenta Brasil.	06	13/05/2022
Reunião Ordinária	Edital de Eleição e Comissão Eleitoral.	07	14/07/2022
Fórum de Eleição	Fórum de Eleição das Entidades não governamentais para compor o Conselho Municipal de Segurança Alimentar e Nutricional – biênio 2022/2024.	09	26/09/2022
Reunião Ordinária	Posse dos Conselheiros; Cronograma de reuniões; Eleição de Presidente e vice-presidente.	12	11/10/2022
Reunião Ordinária	Programa Mão Amiga – Edição 2022 nº de beneficiários; Criação do Projeto para o Programa Municipal de Aquisição de Alimentos.	06	14/12/2022

ATIVIDADES	QUANTITATIVO
Reuniões Ordinárias	06
Fórum de Eleição	01
Atas	06
Resoluções	07
Ofícios	16

CMAS – Conselho Municipal de Assistência Social.

Atividade	Pautas de Reuniões	Nº de participantes	Data
------------------	---------------------------	----------------------------	-------------

✉ Pça José Maria Paiva Melo, SN - Centro - CEP: 49.360.000 - Boquim - SE

CNPJ: 14.534.934/0001-18

☎ Fone: (79) 3645-1494

✉ E-mail: social.suas@gmail.com



ESTADO DE SERGIPE
PREFEITURA MUNICIPAL DE BOQUIM
SECRETARIA MUNICIPAL DE ASSISTÊNCIA SOCIAL E DO TRABALHO SOCIAL

Reunião Ordinária	Prestação de contas parciais do Fundo Municipal de Assistência Social – FMAS, referentes ao período de janeiro a junho de 2021; Demonstrativo Sintético Anual da Execução Físico Financeiro do Cofinanciamento do Governo Federal SUAS – Ano 2020; Plano de Ação e Plano de Trabalho do Cofinanciamento Estadual do SUAS, para o ano de 2022; Reprogramação de Saldos ano 2021/2022 do FNAS e FEAS; PAB adesão para o ano de 2022; Programa CMAIS Sergipe pela Infância – SPI (benefício assistencial); Programa CMAIS Sergipe Acolhe – crianças e adolescentes em situação de orfandade (benefício assistencial); Relatório de Gestão 2021.	06	12/01/2022
Reunião Ordinária	Programa Auxílio Brasil; Programa Peixe na Mesa; Portaria nº 22, de 17 de fevereiro de 2022 – Estabelece o rol padronizado de veículos, equipamentos e materiais transferidos pelo Ministério da Cidadania, revoga a Portaria nº 24, de 15 de março de 2021, e dá outras providências; Portaria nº 23, de 17 de fevereiro de 2022 – Padroniza as especificações técnicas para aquisição de equipamentos do Equipa – SUAS.	07	25/02/2022
Reunião Ordinária	Abertura da nova conta do recurso do IGD-PAB; Cadastramento do Programa Peixe na Mesa.	08	24/03/2022
Reunião Ordinária	Doação de Cestas Básicas durante a Semana Santa; Campanha do 18 de maio – Dia Nacional de combate ao Abuso e Exploração Sexual de Crianças e Adolescentes.	07	01/04/2022
Reunião Ordinária	Campanha do 12 de junho – Dia Nacional e Mundial de Combate ao Trabalho Infantil;	10	30/05/2022

✉ Pça José Maria Paiva Melo, SN - Centro - CEP: 49.360.000 - Boquim - SE

CNPJ: 14.534.934/0001-18

☎ Fone: (79) 3645-1494

📧 E-mail: social.suas@gmail.com



ESTADO DE SERGIPE
PREFEITURA MUNICIPAL DE BOQUIM
SECRETARIA MUNICIPAL DE ASSISTÊNCIA SOCIAL E DO TRABALHO SOCIAL

	Prestações de Contas do Fundo Municipal de Assistência Social – FMAS, referentes ao período de julho a dezembro de 2021; Portaria MC nº 751, de 21 de fevereiro de 2022 que dispõe sobre repasse de recurso extraordinário do Sistema Único de Assistência Social para incremento temporário na execução de ações socioassistenciais nos municípios em situação de emergência ou estado de calamidade pública.		
Reunião Ordinária	Cálculo de 1% de repasse das receitas oriundas das arrecadações do ISS, IPTU, ITBI, Alvará, Taxas e dos repasses do ICMS e do IR para o FMAS.	08	20/06/2022
Reunião Ordinária	Perguntas e respostas do MC – Portaria nº 751 de 21 de fevereiro de 2022 (Recurso Extraordinário 2ª parcela); Termo de Adesão ao Programa Auxílio Brasil; Retorno das atividades presencial do Projeto Um Novo Amanhã.	08	01/07/2022
Reunião Extraordinária	Prestações de contas parciais do Fundo Municipal de Assistência Social/Cofinanciamento SEIT, referentes ao período de julho a dezembro de 2021; Termo de Adesão da Majoração do Cofinanciamento Estadual do SUAS, Plano de Ação e Plano de Trabalho complementar do ano 2022 (Fundo Estadual de Assistência Social – FEAS); Programa Estadual CMAIS Inclusão – beneficiários do município; Lei Orçamentária Anual – LOA 2023.	07	21/07/2022
Reunião Ordinária	Campanha Maria da Penha Vai à Escola, realizada pela Coordenadoria Especial de Políticas Públicas para as mulheres; Cadastros do Programa Mão Amiga – edição 2022.	06	26/08/2022
Reunião Ordinária	Relação de novos beneficiários do Programa Auxílio Brasil (meses de agosto e setembro);	06	02/09/2022

✉ Pça José Maria Paiva Melo, SN - Centro - CEP: 49.360.000 - Boquim - SE

CNPJ: 14.534.934/0001-18

☎ Fone: (79) 3645-1494

📧 E-mail: social.suas@gmail.com



ESTADO DE SERGIPE
PREFEITURA MUNICIPAL DE BOQUIM
SECRETARIA MUNICIPAL DE ASSISTÊNCIA SOCIAL E DO TRABALHO SOCIAL

	Edital nº 08/2022 de chamamento público do Ministério da Mulher, da Família e dos Direitos Humanos – Adesão equipagem Departamento da Juventude; Cursos de Qualificação Profissional do Projeto de Interiorização – SENAI/SE.		
Reunião Ordinária	Plano de Ação – Cofinanciamento Federal do SUAS; Preenchimento do CENSO SUAS 2022; Prestações de contas, referentes ao período de janeiro a junho de 2022 (Fundo Municipal de Assistência Social/Cofinanciamento SEIAS); Prestações de contas do Fundo Municipal de Assistência Social – FMAS, referentes ao período de janeiro a junho de 2022.	07	25/10/2022
Reunião Ordinária	Programa Mão Amiga – Edição 2022 nº de beneficiários; Prestações de contas do Cofinanciamento Estadual – Ano 2021; Plano de contratação Anual do Fundo Municipal de Assistência Social; Instrução Normativa – Averiguação e Revisão Cadastral Unipessoal (AVE UNI).	03	24/11/2022
Reunião Ordinária	Programa Mão Amiga – Edição 2022 nº de beneficiários; Prestações de contas do Cofinanciamento Estadual – Ano 2021; Plano de contratação Anual do Fundo Municipal de Assistência Social; Instrução Normativa – Averiguação e Revisão Cadastral Unipessoal (AVE UNI).	06	09/12/2022

ATIVIDADES	QUANTITATIVO
Reuniões Ordinárias	12
Reuniões Extraordinárias	01
Atas	13
Resoluções	19
Ofícios	09

✉ Pça José Maria Paiva Melo, SN - Centro - CEP: 49.360.000 - Boquim - SE

CNPJ: 14.534.934/0001-18

☎ Fone: (79) 3645-1494

💻 E-mail: social.suas@gmail.com



ESTADO DE SERGIPE
PREFEITURA MUNICIPAL DE BOQUIM
SECRETARIA MUNICIPAL DE ASSISTÊNCIA SOCIAL E DO TRABALHO SOCIAL

CONSELHO TUTELAR

Considerando o Estatuto da Criança e do Adolescente como um conjunto de normas do ordenamento jurídico brasileiro que tem como objetivo a proteção integral da criança e do adolescente; **Considerando que, as crianças e adolescentes brasileiros** são protegidos por uma série de regras e leis estabelecidas pelo país; e, considerando que o Conselho Tutelar é órgão previsto no art. 131 da **Lei nº. 8.069 , de 13 de julho de 1990 (ECA)**, que o instituiu como órgão autônomo, não-jurisdicional, encarregado de zelar pelo cumprimento dos direitos da criança e do adolescente e tem como finalidade precípua zelar para que as crianças e os adolescentes tenham acesso efetivo aos seus direitos, ou seja, sua finalidade é zelar, é ter um encargo social para fiscalizar se a família, a comunidade, a sociedade em geral e o Poder Público estão assegurando com absoluta prioridade a efetivação dos direitos das crianças e dos adolescentes, cobrando de todos esses que cumpram com o Estatuto da Criança e do Adolescente.

DADOS QUANTITATIVOS DO ANO 2022	
Descrição	Total de itens
Notificações	58
Segunda via de registro	118
Relatório Escolar	05
Declarações Diversas	28
Termo de advertência aos pais	07
Acompanhamento à delegacia	16
Declaração de Nascido vivo	01
Convite para eventos e reunião	48
Solicitação guia de transferência escolar	07
Convocação dos conselheiros Para audiência	12
DNA Realizado	05
Termo de Advertência ao Adolescente	17
Participações em eventos e reuniões	47
Vaga Escolar	18
Viagem diversas	58
Plantão com Ocorrência	62
Visita ao abrigo	08
Atendimento na sede	987

✉ Pça José Maria Paiva Melo, SN - Centro - CEP: 49.360.000 - Boquim - SE

CNPJ: 14.534.934/0001-18

☎ Fone: (79) 3645-1494

💻 E-mail: social.suas@gmail.com



ESTADO DE SERGIPE
PREFEITURA MUNICIPAL DE BOQUIM
SECRETARIA MUNICIPAL DE ASSISTÊNCIA SOCIAL E DO TRABALHO SOCIAL

Reunião Interna	10
Requisição de Estudo Social	06
Encaminhamento ao CAPS	08
Encaminhamento ao CREAS	14
Encaminhamento ao CRAS	07
Busca Ativa Escolar	32
Relatórios Enviados	38
Relatórios Recebidos	32
Visita a Feira Livre	10
Visita ao Lixão	06
Visita ao Hospital	21
Visita Domiciliar e outras	597
Vaga na Creche	01
Visita Escolar	26
Palestra em Escola	04
Salve do Hospital	21
Disque 100	26
Encaminhamento de Criança e Adolescente ao Abrigo	00
Acompanhamento de Audiência do Ministério Público	09
Acompanhamento de Audiência Judiciário	09
Capacitação e seminário	05
Encaminhamento Secretária de Saúde	12
Encaminhamento a Fazenda de reabilitação	00
Encaminhamento a clínica da família	08
Criança retirada da família	07
Boletim de ocorrência	08
Escuta no conselho tutelar	68
Termo de responsabilidade	07
Atendimento por telefone	587
Suspeito de abuso	05
Encaminhamento ao IML	07
Ficha de verificação do trabalho	04
Encaminhamento maternidade nossa senhora de Lurdes	06
Averiguação de denúncia	67
Termo de audiência no Fórum	06
Encaminhamento ao Nasf	06
Declaração Escolar	10
Fiscalizações Diversas	28
Encaminhamento Séc. Assistência	14
Encaminhamento a Clínica da Família	08

✉ Pça José Maria Paiva Melo, SN - Centro - CEP: 49.360.000 - Boquim - SE

CNPJ: 14.534.934/0001-18

☎ Fone: (79) 3645-1494

💻 E-mail: social.suas@gmail.com



ESTADO DE SERGIPE
PREFEITURA MUNICIPAL DE BOQUIM
SECRETARIA MUNICIPAL DE ASSISTÊNCIA SOCIAL E DO TRABALHO SOCIAL

9- RESULTADOS

Para a obtenção dos resultados apresentados, com a indicação do número de atendimentos, que condicionam a demonstração das metas alcançadas, destaca-se que para tanto, é importante conceder as condições das de trabalho mais a implementação nas estruturas organizacionais de atendimento para que haja a produção de trabalhos eficazes. Desafios precisaram ser superados e critérios de regulamentos atendidos para ocorrer a operacionalização dos serviços. Importante planejar continuamente as ações, subsidiadas pela demanda versus custo versus recursos financeiros, a interação com a rede de serviços das outras políticas setoriais versado com o planejamento orçamentário e monitoramento dos serviços. Observa-se que a consolidação do Sistema Único da Assistência Social (SUAS) no município tem se fortalecido e a articulação com as demais políticas públicas e a interinstitucionalização com o Sistema de Garantia de Direitos e o Sistema de Justiça tem avançado, tudo isso somados ao compromisso, responsabilidade e zelo pelos bens e serviços públicos.

Boquim/SE, 02 de janeiro 2023

Erica Oliveira Santos

Secretária Municipal de Assistência Social de Boquim/SE



ESTADO DE SERGIPE
PREFEITURA MUNICIPAL DE BOQUIM
SECRETARIA MUNICIPAL DE ASSISTÊNCIA SOCIAL E DO TRABALHO SOCIAL

REFERÊNCIAS

BRASIL. Constituição Federal (1988). Constituição da República Federativa do Brasil. Brasília/DF: Senado, 1988.

_____. Conselho Nacional de Assistência Social. Tipificação Nacional dos Serviços Socioassistenciais (Resolução nº 109, de 11 de novembro de 2009). Brasília, MDS: 2009.

_____. Ministério Do Desenvolvimento Social E Combate À Pobreza. Guia de proteção básica do sistema único de assistência social: orientações técnicas para o centro de referência de assistência social, 2006.

_____. Lei Nº 8742, de 07 de dezembro de 1993. Dispõe sobre a Organização da Assistência Social - LOAS e dá outras providências. Diário Oficial da União, Brasília/DF, 08 de dezembro, 1993, Seção 1.

_____. Norma Operacional Básica da Assistência Social: avançando para a construção do Sistema descentralizado e Participativo de Assistência Social. – Brasília: MPAS, SEAS, 1999. 44 p.

_____. Política Nacional de Assistência Social, Brasília, novembro de 2004.

_____. Sistema Único de Assistência Social (SUAS) norma operacional básica NOB/SUAS: construindo as bases para a implantação do Sistema Único de Assistência Social, Brasília, julho de 2005. Versão Final.

_____. Sistema Único de Assistência Social – SUAS. Norma Operacional Básica de Recursos Humanos do SUAS. NOB-RH/SUAS, Brasília, dezembro de 2006.

_____. Lei Nº 12.435, de 06 de julho de 2011. Regulamenta o Sistema Único de Assistência Social - SUAS e altera alguns dispositivos da Lei Orgânica de Assistência Social - Lei nº 8742/1993. Brasília/DF: 2011.

_____. Orientações Técnicas sobre o PAIF. Serviço de Atendimento Integral à Família – PAIF, segundo a Tipificação Nacional de Serviços Socioassistenciais. Brasília, MDS: 2012.

_____. Orientações Técnicas sobre o Serviço de Convivência e Fortalecimento de Vínculos para Crianças e Adolescentes. Brasília, MDS: 2013.

_____. Orientações Técnicas: Centro de Referência Especializado de Assistência Social – CREAS. Brasília, MDS: 2011.

✉ Pça José Maria Paiva Melo, SN - Centro - CEP: 49.360.000 - Boquim - SE

CNPJ: 14.534.934/0001-18

☎ Fone: (79) 3645-1494

💻 E-mail: social.suas@gmail.com



ESTADO DE SERGIPE
PREFEITURA MUNICIPAL DE BOQUIM
SECRETARIA MUNICIPAL DE ASSISTÊNCIA SOCIAL E DO TRABALHO SOCIAL

_____. Orientações Técnicas: Serviço de Acolhimento para Crianças e Adolescentes. Brasília, Junho de 2009.

Comissão Especial COVID-19 Sociedade Brasileira de Geriatria e Gerontologia. Recomendações para Prevenção e Controle de infecções por coronavírus (SARS-Cov-2) em Instituições de Longa Permanência para Idosos (ILPIs)- 17/03/20.

Decreto no. 10.282, de 20 de maio de 2020 – regulamenta a Lei no. 13.979, de 6 de fevereiro de 2020, para definir os serviços públicos e as atividades essenciais. Disponível em <http://www.planalto.gov.br/ccivil_03/_Ato2019-2022/2020/Decreto/D10282.htm>. Acesso em 27 de abril de 2020.

Ministério da Cidadania/Ministério da Mulher, Família e Direitos Humanos - Nota Pública – Medidas de Prevenção ao Coronavírus nas Unidades de Acolhimento. Disponibilizada em 20/03/2020, Processo no. 71000.018129/2020-74.

CONGEMAS. Diretrizes e Orientações Gerais para a preparação dos Centros de Referência de Assistência Social/CRAS em contextos de Calamidades e Emergências.

UNICEF, UNI355641/Pimentel/AFP, 2020. FILHO, Aderval Costa; MENDES, Ana Beatriz Vianna. Direitos dos Povos e Comunidades Tradicionais. Coordenadoria de Inclusão e Mobilização Sociais. Ministério Público de Minas Gerais. 2012. TEIXEIRA, Joaquina Barata.

“O SUAS e o atendimento a Povos e Comunidades Tradicionais”, Encontro Nacional de Monitoramento e Vigilância Socioassistencial – MDS, Brasília, DF, 30 de agosto de 2013. Palestra.

UNICEF; CONGEMAS. Diretrizes e Orientações Gerais para a preparação dos Centros de Referência de Assistência Social/CRAS em contextos de Calamidades e Emergências. 2020

Nota Pública do MC e MMFDH "Medidas de Prevenção ao Coronavírus nas Unidades de Acolhimento Institucional".

Plano de Contingência Nacional para Infecção Humana pelo novo Coronavírus2019nCoV. Brasília: Ministério da Saúde; 2020. p. 22.

Plano de Ação para ILPI's. Disponível em <<https://ilpi.me/>> acesso em 27 abril de 2020. Protocolo de Tratamento do Novo Coronavírus (2019-nCoV). Brasília; 2020.

Portaria SNAS/SEDS/MC nº 54, de 1º de abril de 2020.

Portaria Nº 59, de 22 de Abril de 2020. Aprova orientações e recomendações gerais aos gestores e trabalhadores do Sistema Único de Assistência Social - SUAS dos estados, municípios e Distrito Federal quanto ao atendimento nos serviços de acolhimento de crianças e adolescentes no contexto de emergência em saúde pública decorrente do novo Coronavírus, COVID-19.

✉ Pça José Maria Paiva Melo, SN - Centro - CEP: 49.360.000 - Boquim - SE

CNPJ: 14.534.934/0001-18

☎ Fone: (79) 3645-1494

💻 E-mail: social.suas@gmail.com



ESTADO DE SERGIPE
PREFEITURA MUNICIPAL DE BOQUIM
SECRETARIA MUNICIPAL DE ASSISTÊNCIA SOCIAL E DO TRABALHO SOCIAL

Recomendação Conjunta Nº 1 de 16 de Abril de 2020. Dispõe sobre cuidados a crianças e adolescentes com medida protetiva de acolhimento, no contexto de transmissão comunitária do novo Coronavírus (Covid-19), em todo o território nacional e dá outras providências.

Resolução Conselho Nacional de Justiça no. 313, de 19 de março de 2020. Disponível em <<https://www.cnj.jus.br/wp-content/uploads/2020/03/Resolucao-n-313-5.pdf>>. Acesso em 27 de abril de 2020.

Secretaria de Proteção Social, Justiça, Cidadania, Mulheres e Direitos Humanos – Nota de Esclarecimento e Orientação aos Gestores Municipais Sobre as Medidas para o Enfrentamento e Contenção da Infecção Humana pelo Novo Coronavírus. Disponível em <https://www.sps.ce.gov.br/2020/03/17/coronavirus-sps-orienta-gestores-municipaissobre-acoes-da-rede-socioassistencial/>. Acesso em 27 de abril de 2020.

✉ Pça José Maria Paiva Melo, SN - Centro - CEP: 49.360.000 - Boquim - SE

CNPJ: 14.534.934/0001-18

☎ Fone: (79) 3645-1494

💻 E-mail: social.suas@gmail.com



**ESTADO DE SERGIPE
PREFEITURA MUNICIPAL DE BOQUIM
SECRETARIA MUNICIPAL DE ASSISTÊNCIA SOCIAL E DO TRABALHO SOCIAL**

ANEXOS

REGISTROS FOTOGRÁFICOS DOS SERVIÇOS OFERTADOS AOS USUÁRIOS DO SUAS

✉ Pça José Maria Paiva Melo, SN - Centro - CEP: 49.360.000 - Boquim - SE
CNPJ: 14.534.934/0001-18
☎ Fone: (79) 3645-1494
💻 E-mail: social.suas@gmail.com



**ESTADO DE SERGIPE
PREFEITURA MUNICIPAL DE BOQUIM
SECRETARIA MUNICIPAL DE ASSISTÊNCIA SOCIAL E DO TRABALHO SOCIAL**

**ATIVIDADES REALIZADAS PELO CRAS, SCFV E
PROGRAMA CRIANÇA FELIZ**

CADASTRO PROGRAMA PEIXE NA MESA E MESA CHEIA



✉ Pça José Maria Paiva Melo, SN - Centro - CEP: 49.360.000 - Boquim - SE
CNPJ: 14.534.934/0001-18
☎ Fone: (79) 3645-1494
💻 E-mail: social.suas@gmail.com



ESTADO DE SERGIPE
PREFEITURA MUNICIPAL DE BOQUIM
SECRETARIA MUNICIPAL DE ASSISTÊNCIA SOCIAL E DO TRABALHO SOCIAL



DISTRIBUIÇÃO DO PEIXE NA SEMANA SANTA E CESTA BÁSICA



✉ Pça José Maria Paiva Melo, SN - Centro - CEP: 49.360.000 - Boquim - SE
CNPJ: 14.534.934/0001-18
☎ Fone: (79) 3645-1494
✉ E-mail: social.suas@gmail.com



**ESTADO DE SERGIPE
PREFEITURA MUNICIPAL DE BOQUIM
SECRETARIA MUNICIPAL DE ASSISTÊNCIA SOCIAL E DO TRABALHO SOCIAL**



✉ Pça José Maria Paiva Melo, SN - Centro - CEP: 49.360.000 - Boquim - SE
CNPJ: 14.534.934/0001-18
☎ Fone: (79) 3645-1494
💻 E-mail: social.suas@gmail.com



**ESTADO DE SERGIPE
PREFEITURA MUNICIPAL DE BOQUIM
SECRETARIA MUNICIPAL DE ASSISTÊNCIA SOCIAL E DO TRABALHO SOCIAL**



PARTICIPAÇÃO DE CRIANÇAS E ADOLESCENTES DO SCFV NA V CONFERÊNCIA DOS DIREITOS DA CRIANÇA E DO ADOLESCENTE



✉ Pça José Maria Paiva Melo, SN - Centro - CEP: 49.360.000 - Boquim - SE
CNPJ: 14.534.934/0001-18
☎ Fone: (79) 3645-1494
✉ E-mail: social.suas@gmail.com



ESTADO DE SERGIPE
PREFEITURA MUNICIPAL DE BOQUIM
SECRETARIA MUNICIPAL DE ASSISTÊNCIA SOCIAL E DO TRABALHO SOCIAL

ATIVIDADES SOCIOEDUCATIVAS GRUPO DE CRIANÇAS E ADOLSCENTES E IDOSOS DO SERVIÇO DE CONVIVÊNCIA E FORTALECIMENTO DE VÍNCULOS-SCFV



✉ Pça José Maria Paiva Melo, SN - Centro - CEP: 49.360.000 - Boquim - SE
CNPJ: 14.534.934/0001-18
☎ Fone: (79) 3645-1494
✉ E-mail: social.suas@gmail.com



**ESTADO DE SERGIPE
PREFEITURA MUNICIPAL DE BOQUIM
SECRETARIA MUNICIPAL DE ASSISTÊNCIA SOCIAL E DO TRABALHO SOCIAL**



✉ Pça José Maria Paiva Melo, SN - Centro - CEP: 49.360.000 - Boquim - SE
CNPJ: 14.534.934/0001-18
☎ Fone: (79) 3645-1494
💻 E-mail: social.suas@gmail.com



ESTADO DE SERGIPE
PREFEITURA MUNICIPAL DE BOQUIM
SECRETARIA MUNICIPAL DE ASSISTÊNCIA SOCIAL E DO TRABALHO SOCIAL



DOAÇÃO DE ALIMENTOS DO PROGRAMA ALIMENTA BRASIL - PAB AS FAMÍLIAS ATENDIDAS E ACOMPANHADAS NO PAIF/CRAS



✉ Pça José Maria Paiva Melo, SN - Centro - CEP: 49.360.000 - Boquim - SE
CNPJ: 14.534.934/0001-18
☎ Fone: (79) 3645-1494
💻 E-mail: social.suas@gmail.com



**ESTADO DE SERGIPE
PREFEITURA MUNICIPAL DE BOQUIM
SECRETARIA MUNICIPAL DE ASSISTÊNCIA SOCIAL E DO TRABALHO SOCIAL**

PARTICIPAÇÃO DO GRUPO DE IDOSOS DO SERVIÇO DE CONVIVÊNCIA E FORTALECIMENTO DE VÍNCULOS-SCFV NO DESFILE SIFICO DE 07 DE SETEMBRO



VISITA DOMICILIAR DA EQUIPE TÉCNICA AS FAMÍLIAS QUE SÃO ACOMPANHAS NO PAIF/CRAS



✉ Pça José Maria Paiva Melo, SN - Centro - CEP: 49.360.000 - Boquim - SE
CNPJ: 14.534.934/0001-18
☎ Fone: (79) 3645-1494
💻 E-mail: social.suas@gmail.com



**ESTADO DE SERGIPE
PREFEITURA MUNICIPAL DE BOQUIM
SECRETARIA MUNICIPAL DE ASSISTÊNCIA SOCIAL E DO TRABALHO SOCIAL**

ENTREGA DE ENXOVAIS DE BEBÊ AS GESTANTES QUE PARTICIPAM DO GRUPO CEGONHA AMIGA DO PAIF/CRAS



ATIVIDADES SOCIEDUCATIVAS EM ALUSÃO A SEMANA DA CRIANÇA DO SERVIÇO DE CONVIVÊNCIA E FORTALECIMENTO DE VÍNCULOS-SCFV E PROJETO UM NOVO AMANHÃ II



✉ Pça José Maria Paiva Melo, SN - Centro - CEP: 49.360.000 - Boquim - SE
CNPJ: 14.534.934/0001-18
☎ Fone: (79) 3645-1494
✉ E-mail: social.suas@gmail.com



**ESTADO DE SERGIPE
PREFEITURA MUNICIPAL DE BOQUIM
SECRETARIA MUNICIPAL DE ASSISTÊNCIA SOCIAL E DO TRABALHO SOCIAL**



ATIVIDADES DE FORTALICIMENTO DE VÍNCULOS COM AS FAMÍLIAS QUE PARTICIPAM DO PROGRAMA CRIANÇA FELIZ



ATENDIMENTO AOS USUARIOS PARA O ACESSO AOS SERVIÇOS E BENEFÍCIO SOCIOASSISTENCIAIS





**ESTADO DE SERGIPE
PREFEITURA MUNICIPAL DE BOQUIM
SECRETARIA MUNICIPAL DE ASSISTÊNCIA SOCIAL E DO TRABALHO SOCIAL**



REALIZAÇÃO DE VISITA DOMICILIAR AOS USUARIOS QUE SÃO ACOMPANHADOS NO PAIF/CRAS PELA EQUIPE TÉCNICA



✉ Pça José Maria Paiva Melo, SN - Centro - CEP: 49.360.000 - Boquim - SE
CNPJ: 14.534.934/0001-18
☎ Fone: (79) 3645-1494
💻 E-mail: social.suas@gmail.com



ESTADO DE SERGIPE
PREFEITURA MUNICIPAL DE BOQUIM
SECRETARIA MUNICIPAL DE ASSISTÊNCIA SOCIAL E DO TRABALHO SOCIAL

ATIVIDADES EM ALUSÃO AO NATAL DOS GRUPOS DE CRIANÇAS E ADOLESCENTES DO SCFV E PROJETO UM NOVO AMANHÃ II



✉ Pça José Maria Paiva Melo, SN - Centro - CEP: 49.360.000 - Boquim - SE
CNPJ: 14.534.934/0001-18
☎ Fone: (79) 3645-1494
💻 E-mail: social.suas@gmail.com



**ESTADO DE SERGIPE
PREFEITURA MUNICIPAL DE BOQUIM
SECRETARIA MUNICIPAL DE ASSISTÊNCIA SOCIAL E DO TRABALHO SOCIAL**



✉ Pça José Maria Paiva Melo, SN - Centro - CEP: 49.360.000 - Boquim - SE
CNPJ: 14.534.934/0001-18
☎ Fone: (79) 3645-1494
💻 E-mail: social.suas@gmail.com



**ESTADO DE SERGIPE
PREFEITURA MUNICIPAL DE BOQUIM
SECRETARIA MUNICIPAL DE ASSISTÊNCIA SOCIAL E DO TRABALHO SOCIAL**



**CURSOS DE QUALIFICAÇÃO PROFISSIONAL LANCHETERIA E INFORMÁTICA BÁSICA SENAI
COM OS PARTICIPANTES DO PROJETO UM NOVO AMANHÃ II**



✉ Pça José Maria Paiva Melo, SN - Centro - CEP: 49.360.000 - Boquim - SE
CNPJ: 14.534.934/0001-18
☎ Fone: (79) 3645-1494
✉ E-mail: social.suas@gmail.com



**ESTADO DE SERGIPE
PREFEITURA MUNICIPAL DE BOQUIM
SECRETARIA MUNICIPAL DE ASSISTÊNCIA SOCIAL E DO TRABALHO SOCIAL**



✉ Pça José Maria Paiva Melo, SN - Centro - CEP: 49.360.000 - Boquim - SE
CNPJ: 14.534.934/0001-18
☎ Fone: (79) 3645-1494
💻 E-mail: social.suas@gmail.com



**ESTADO DE SERGIPE
PREFEITURA MUNICIPAL DE BOQUIM
SECRETARIA MUNICIPAL DE ASSISTÊNCIA SOCIAL E DO TRABALHO SOCIAL**



✉ Pça José Maria Paiva Melo, SN - Centro - CEP: 49.360.000 - Boquim - SE
CNPJ: 14.534.934/0001-18
☎ Fone: (79) 3645-1494
💻 E-mail: social.suas@gmail.com



**ESTADO DE SERGIPE
PREFEITURA MUNICIPAL DE BOQUIM
SECRETARIA MUNICIPAL DE ASSISTÊNCIA SOCIAL E DO TRABALHO SOCIAL**

ENTREGA DOS CERTIFICADOS ALUNOS DOS CURSOS DE LANCHETERIA E INFORMÁTICA
BÁSICA PROJETO UM NOVO AMANHÃ II



✉ Pça José Maria Paiva Melo, SN - Centro - CEP: 49.360.000 - Boquim - SE
CNPJ: 14.534.934/0001-18
☎ Fone: (79) 3645-1494
✉ E-mail: social.suas@gmail.com



**ESTADO DE SERGIPE
PREFEITURA MUNICIPAL DE BOQUIM
SECRETARIA MUNICIPAL DE ASSISTÊNCIA SOCIAL E DO TRABALHO SOCIAL**

ATIVIDADES REALIZADAS PELO CREAS EM 2022.

BUSCA ATIVA FEIRA LIVRE CONTRA O TRABALHO INFANTIL.



✉ Pça José Maria Paiva Melo, SN - Centro - CEP: 49.360.000 - Boquim - SE
CNPJ: 14.534.934/0001-18
☎ Fone: (79) 3645-1494
✉ E-mail:social.suas@gmail.com



**ESTADO DE SERGIPE
PREFEITURA MUNICIPAL DE BOQUIM
SECRETARIA MUNICIPAL DE ASSISTÊNCIA SOCIAL E DO TRABALHO SOCIAL**

OFICINA DE APOIO TÉCNICO: METODOLOGIA DO TRABALHO SOCIAL COM
FAMILIAS DO CREAS/PAEFI.



OFICINA DE APOIO TÉCNICO SOBRE O "MONITORAMENTO DO TRABALHO
INFANTIL EM SERGIPE"



✉ Pça José Maria Paiva Melo, SN - Centro - CEP: 49.360.000 - Boquim - SE
CNPJ: 14.534.934/0001-18
☎ Fone: (79) 3645-1494
💻 E-mail: social.suas@gmail.com



**ESTADO DE SERGIPE
PREFEITURA MUNICIPAL DE BOQUIM
SECRETARIA MUNICIPAL DE ASSISTÊNCIA SOCIAL E DO TRABALHO SOCIAL**



REUNIÃO COM OS SECRETÁRIOS MUNICIPAIS, CREAS, CONSELHO TUTELAR, E CONSELHOS MUNICIPAIS AFIM DE DISCUTIR E PLANEJAR AS AÇÕES REFERENTES AO TAC NA DATA DE 28 DE JANEIRO DE 2022.



✉ Pça José Maria Paiva Melo, SN - Centro - CEP: 49.360.000 - Boquim - SE
CNPJ: 14.534.934/0001-18
☎ Fone: (79) 3645-1494
💻 E-mail: social.suas@gmail.com



**ESTADO DE SERGIPE
PREFEITURA MUNICIPAL DE BOQUIM
SECRETARIA MUNICIPAL DE ASSISTÊNCIA SOCIAL E DO TRABALHO SOCIAL**

REUNIÃO PARA DISCUTIR O PLANEJAMENTO DO PROJETO DE 08 DE MARÇO DIA INTERNACIONAL DA MULHER



REUNIAO COM A SECRETARIAS DE ASSISTENCIA SOCIAL E DO TRABALHO COM AS EQUIPES CRAS E CREAS.





**ESTADO DE SERGIPE
PREFEITURA MUNICIPAL DE BOQUIM
SECRETARIA MUNICIPAL DE ASSISTÊNCIA SOCIAL E DO TRABALHO SOCIAL**



NA DATA DO 01 DE FEVEREIRO 2022 RECEBEMOS OS NOVOS TÉCNICOS DE REFERÊNCIA DO CREAS.



✉ Pça José Maria Paiva Melo, SN - Centro - CEP: 49.360.000 - Boquim - SE
CNPJ: 14.534.934/0001-18
☎ Fone: (79) 3645-1494
📧 E-mail: social.suas@gmail.com



**ESTADO DE SERGIPE
PREFEITURA MUNICIPAL DE BOQUIM
SECRETARIA MUNICIPAL DE ASSISTÊNCIA SOCIAL E DO TRABALHO SOCIAL**



BUSCA ATIVA E MOBILIZAÇÃO NA FEIRA LIVRE DO MUNICÍPIO NA DATA DE 12 DE FEVEREIRO DE 2022.



✉ Pça José Maria Paiva Melo, SN - Centro - CEP: 49.360.000 - Boquim - SE
CNPJ: 14.534.934/0001-18
☎ Fone: (79) 3645-1494
✉ E-mail: social.suas@gmail.com



**ESTADO DE SERGIPE
PREFEITURA MUNICIPAL DE BOQUIM
SECRETARIA MUNICIPAL DE ASSISTÊNCIA SOCIAL E DO TRABALHO SOCIAL**

NA DATA DO DIA 16 DE FEVEREIRO REALIZAMOS BUSCA ATIVA NO POVOADOS TRÊS IRMÃOS, BAIRRO E MIGUEL DOS ANJOS E LIXÃO MUNICIPAL



AÇÕES DO DIA 08 DE MARÇO DIA INTERNACIONAL DA MULHER



✉ Pça José Maria Paiva Melo, SN - Centro - CEP: 49.360.000 - Boquim - SE
CNPJ: 14.534.934/0001-18
☎ Fone: (79) 3645-1494
✉ E-mail: social.suas@gmail.com



**ESTADO DE SERGIPE
PREFEITURA MUNICIPAL DE BOQUIM
SECRETARIA MUNICIPAL DE ASSISTÊNCIA SOCIAL E DO TRABALHO SOCIAL**



✉ Pça José Maria Paiva Melo, SN - Centro - CEP: 49.360.000 - Boquim - SE
CNPJ: 14.534.934/0001-18
☎ Fone: (79) 3645-1494
✉ E-mail: social.suas@gmail.com



**ESTADO DE SERGIPE
PREFEITURA MUNICIPAL DE BOQUIM
SECRETARIA MUNICIPAL DE ASSISTÊNCIA SOCIAL E DO TRABALHO SOCIAL**

VISITA AO LAR SÃO FRANCISCO DE ASSIS.



BUSCA ATIVA E MOBILIZAÇÃO NA FEIRA LIVRE DO MUNICÍPIO NA DATA DE 26 DE MARÇO DE 2022.



✉ Pça José Maria Paiva Melo, SN - Centro - CEP: 49.360.000 - Boquim - SE
CNPJ: 14.534.934/0001-18
☎ Fone: (79) 3645-1494
✉ E-mail: social.suas@gmail.com



**ESTADO DE SERGIPE
PREFEITURA MUNICIPAL DE BOQUIM
SECRETARIA MUNICIPAL DE ASSISTÊNCIA SOCIAL E DO TRABALHO SOCIAL**



CAMPANHA DIA NACIONAL DE COMBATE AO ABUSO E EXPLORAÇÃO SEXUAL DE CRIANÇA E ADOLESCENTES



✉ Pça José Maria Paiva Melo, SN - Centro - CEP: 49.360.000 - Boquim - SE
CNPJ: 14.534.934/0001-18
☎ Fone: (79) 3645-1494
💻 E-mail: social.suas@gmail.com



**ESTADO DE SERGIPE
PREFEITURA MUNICIPAL DE BOQUIM
SECRETARIA MUNICIPAL DE ASSISTÊNCIA SOCIAL E DO TRABALHO SOCIAL**



✉ Pça José Maria Paiva Melo, SN - Centro - CEP: 49.360.000 - Boquim - SE
CNPJ: 14.534.934/0001-18
☎ Fone: (79) 3645-1494
✉ E-mail: social.suas@gmail.com



**ESTADO DE SERGIPE
PREFEITURA MUNICIPAL DE BOQUIM
SECRETARIA MUNICIPAL DE ASSISTÊNCIA SOCIAL E DO TRABALHO SOCIAL**



INSPEÇÃO DO MINISTERIO PÚBLICO AO CREAS



BUSCA ATIVA DO TRABALHO INFANTIL NA FEIRA LIVRE MUNICIPAL



✉ Pça José Maria Paiva Melo, SN - Centro - CEP: 49.360.000 - Boquim - SE
CNPJ: 14.534.934/0001-18
☎ Fone: (79) 3645-1494
✉ E-mail: social.suas@gmail.com



**ESTADO DE SERGIPE
PREFEITURA MUNICIPAL DE BOQUIM
SECRETARIA MUNICIPAL DE ASSISTÊNCIA SOCIAL E DO TRABALHO SOCIAL**



PARTICIPAÇÃO DA EQUIPE DO CREAMS NA 1ª CONFERENCIA MUNICIPAL DE SAÚDE MENTAL





**ESTADO DE SERGIPE
PREFEITURA MUNICIPAL DE BOQUIM
SECRETARIA MUNICIPAL DE ASSISTÊNCIA SOCIAL E DO TRABALHO SOCIAL**

CAMPANHA DIA NACIONAL CONTRA O TRABALHO INFANTIL DE CRIANÇAS E ADOLESCENTES.



✉ Pça José Maria Paiva Melo, SN - Centro - CEP: 49.360.000 - Boquim - SE
CNPJ: 14.534.934/0001-18
☎ Fone: (79) 3645-1494
💻 E-mail: social.suas@gmail.com



ESTADO DE SERGIPE
PREFEITURA MUNICIPAL DE BOQUIM
SECRETARIA MUNICIPAL DE ASSISTÊNCIA SOCIAL E DO TRABALHO SOCIAL



✉ Pça José Maria Paiva Melo, SN - Centro - CEP: 49.360.000 - Boquim - SE
CNPJ: 14.534.934/0001-18
☎ Fone: (79) 3645-1494
💻 E-mail: social.suas@gmail.com



**ESTADO DE SERGIPE
PREFEITURA MUNICIPAL DE BOQUIM
SECRETARIA MUNICIPAL DE ASSISTÊNCIA SOCIAL E DO TRABALHO SOCIAL**



CAMPANHA DIA MUNDIAL DE CONSCIENTIZAÇÃO CONTRA A VIOLENCIA DA PESSOA IDOSA.



✉ Pça José Maria Paiva Melo, SN - Centro - CEP: 49.360.000 - Boquim - SE
CNPJ: 14.534.934/0001-18
☎ Fone: (79) 3645-1494
💻 E-mail: social.suas@gmail.com



**ESTADO DE SERGIPE
PREFEITURA MUNICIPAL DE BOQUIM
SECRETARIA MUNICIPAL DE ASSISTÊNCIA SOCIAL E DO TRABALHO SOCIAL**



✉ Pça José Maria Paiva Melo, SN - Centro - CEP: 49.360.000 - Boquim - SE
CNPJ: 14.534.934/0001-18
☎ Fone: (79) 3645-1494
💻 E-mail: social.suas@gmail.com



**ESTADO DE SERGIPE
PREFEITURA MUNICIPAL DE BOQUIM
SECRETARIA MUNICIPAL DE ASSISTÊNCIA SOCIAL E DO TRABALHO SOCIAL**

ARRAIÁ DA EQUIPE DO CREAS



✉ Pça José Maria Paiva Melo, SN - Centro - CEP: 49.360.000 - Boquim - SE
CNPJ: 14.534.934/0001-18
☎ Fone: (79) 3645-1494
✉ E-mail: social.suas@gmail.com



**ESTADO DE SERGIPE
PREFEITURA MUNICIPAL DE BOQUIM
SECRETARIA MUNICIPAL DE ASSISTÊNCIA SOCIAL E DO TRABALHO SOCIAL**

BUSCA ATIVA NA FEIRA LIVRE CONTA O TRABALHO INFANTIL.



✉ Pça José Maria Paiva Melo, SN - Centro - CEP: 49.360.000 - Boquim - SE
CNPJ: 14.534.934/0001-18
☎ Fone: (79) 3645-1494
✉ E-mail: social.suas@gmail.com



**ESTADO DE SERGIPE
PREFEITURA MUNICIPAL DE BOQUIM
SECRETARIA MUNICIPAL DE ASSISTÊNCIA SOCIAL E DO TRABALHO SOCIAL**



BUSCA ATIVA DE CRIANÇAS E ADOLESCENTES EM SITUAÇÃO DE EXPLORAÇÃO E TRABALHO INFANTIL NO LIXÃO MUNICIPAL



✉ Pça José Maria Paiva Melo, SN - Centro - CEP: 49.360.000 - Boquim - SE
CNPJ: 14.534.934/0001-18
☎ Fone: (79) 3645-1494
✉ E-mail: social.suas@gmail.com



**ESTADO DE SERGIPE
PREFEITURA MUNICIPAL DE BOQUIM
SECRETARIA MUNICIPAL DE ASSISTÊNCIA SOCIAL E DO TRABALHO SOCIAL**

CAMPANHA AGOSTO LILAS MARIA DA PENHA VAI AS ESCOLAS.



✉ Pça José Maria Paiva Melo, SN - Centro - CEP: 49.360.000 - Boquim - SE
CNPJ: 14.534.934/0001-18
☎ Fone: (79) 3645-1494
✉ E-mail: social.suas@gmail.com



ESTADO DE SERGIPE
PREFEITURA MUNICIPAL DE BOQUIM
SECRETARIA MUNICIPAL DE ASSISTÊNCIA SOCIAL E DO TRABALHO SOCIAL



✉ Pça José Maria Paiva Melo, SN - Centro - CEP: 49.360.000 - Boquim - SE
CNPJ: 14.534.934/0001-18
☎ Fone: (79) 3645-1494
💻 E-mail: social.suas@gmail.com



**ESTADO DE SERGIPE
PREFEITURA MUNICIPAL DE BOQUIM
SECRETARIA MUNICIPAL DE ASSISTÊNCIA SOCIAL E DO TRABALHO SOCIAL**

ATIVIDADES REALIZADAS DURANTE O MÊS DE AGOSTO/2022, RODA DE CONVERSA EM ALUSÃO AO DIA INTERNACIONAL DO IDOSO COM O GRUPO DE IDOSO DO SCFV.



✉ Pça José Maria Paiva Melo, SN - Centro - CEP: 49.360.000 - Boquim - SE
CNPJ: 14.534.934/0001-18
☎ Fone: (79) 3645-1494
✉ E-mail: social.suas@gmail.com



**ESTADO DE SERGIPE
PREFEITURA MUNICIPAL DE BOQUIM
SECRETARIA MUNICIPAL DE ASSISTÊNCIA SOCIAL E DO TRABALHO SOCIAL**



OFICINA DE ESCUTA ESPECIALIZADA



✉ Pça José Maria Paiva Melo, SN - Centro - CEP: 49.360.000 - Boquim - SE
CNPJ: 14.534.934/0001-18
☎ Fone: (79) 3645-1494
💻 E-mail: social.suas@gmail.com



**ESTADO DE SERGIPE
PREFEITURA MUNICIPAL DE BOQUIM
SECRETARIA MUNICIPAL DE ASSISTÊNCIA SOCIAL E DO TRABALHO SOCIAL**



OFICINA DE APOIO TÉCNICO:METODOLOGIA DO TRABALHO SOCIAL COM FAMILIAS DO CREAS/PAEFI.



✉ Pça José Maria Paiva Melo, SN - Centro - CEP: 49.360.000 - Boquim - SE
CNPJ: 14.534.934/0001-18
☎ Fone: (79) 3645-1494
💻 E-mail:social.suas@gmail.com



ESTADO DE SERGIPE
PREFEITURA MUNICIPAL DE BOQUIM
SECRETARIA MUNICIPAL DE ASSISTÊNCIA SOCIAL E DO TRABALHO SOCIAL

OFICINA DE APOIO TECNICO DE SOBRE O MONITORAMENTO DO TRABALHO INFANTIL SERGIPE.



ESPAÇO CONVIVENCIA COMUNITARIO -TAC 0097/2018



✉ Pça José Maria Paiva Melo, SN - Centro - CEP: 49.360.000 - Boquim - SE
CNPJ: 14.534.934/0001-18
☎ Fone: (79) 3645-1494
✉ E-mail:social.suas@gmail.com



**ESTADO DE SERGIPE
PREFEITURA MUNICIPAL DE BOQUIM
SECRETARIA MUNICIPAL DE ASSISTÊNCIA SOCIAL E DO TRABALHO SOCIAL**



ATIVIDADES REALIZADAS PELA COORDENADIA ESPECIAL DE POLITICAS PÚBLICA DA MULHER
EM 2022

REUNIÃO CREAS



Reunião com coordenadora CREAS para apresentação do Projeto Dia Internacional da Mulher com o tema: "NÃO DÊ APENAS PRESENTES, DÊ VALOR". Ajustes das ações em parceria com o CREAS. 25/01/2022.

AÇÕES DIA INTERNACIONAL DA MULHER



✉ Pça José Maria Paiva Melo, SN - Centro - CEP: 49.360.000 - Boquim - SE
CNPJ: 14.534.934/0001-18
☎ Fone: (79) 3645-1494
💻 E-mail: social.suas@gmail.com



**ESTADO DE SERGIPE
PREFEITURA MUNICIPAL DE BOQUIM
SECRETARIA MUNICIPAL DE ASSISTÊNCIA SOCIAL E DO TRABALHO SOCIAL**

AÇÕES DIA INTERNACIONAL DA MULHER



AÇÕES DIA INTERNACIONAL DA MULHER



Manhã de Autoestima com Profissionais da Beleza Daiane Manicure, Mércia Manicure, Monica Unhas Belas e Cielly Manicure em 08/03.

AÇÕES DIA INTERNACIONAL DA MULHER



Manhã de Autoestima com Profissionais da Beleza Vaninha Santos do salão Autoestima, Diego Reis e Neila Daiane em 08/03.



**ESTADO DE SERGIPE
PREFEITURA MUNICIPAL DE BOQUIM
SECRETARIA MUNICIPAL DE ASSISTÊNCIA SOCIAL E DO TRABALHO SOCIAL**

ações DIA INTERNACIONAL DA MULHER



Palestra com Eldefrancia Gomes representante do SENAC com o tema Empreendedorismo e valorização Feminina em 08/03 as 14h CREAS

COMEMORAÇÃO DIA DAS MÃES



Sorteio e entrega de brindes para as Mães na praça Hermes Fontes com shows artísticos com talentos da terra. Em 08/05/2022

COMEMORAÇÃO DIA DAS MÃES



Sorteio e entrega de brindes para as Mães na praça Hermes Fontes com shows artísticos com talentos da terra. Em 08/05/2022

CONFERÊNCIA MUNICIPAL DE SAÚDE MENTAL



I Conferência Municipal de Saúde Mental dia 31/05/2022 na EMDAGRO promovida pela Secretaria Municipal de Saúde.

✉ Pça José Maria Paiva Melo, SN - Centro - CEP: 49.360.000 - Boquim - SE
CNPJ: 14.534.934/0001-18
☎ Fone: (79) 3645-1494
✉ E-mail: social.suas@gmail.com



**ESTADO DE SERGIPE
PREFEITURA MUNICIPAL DE BOQUIM
SECRETARIA MUNICIPAL DE ASSISTÊNCIA SOCIAL E DO TRABALHO SOCIAL**

ENCONTRO DE CAPACITAÇÃO DE GESTORAS DE ORGANISMOS DE POLITICAS PARA MULHERES-OPMs



Tema: "O Papel de Sistema da Justiça na Rede de atendimento à Mulher em situação de violência" através de live pela plataforma Microsoft Teams 07/06/2022 com presença de 112 municípios dos Estados Brasileiros.

AÇÕES DESENVOLVIDAS



Capacitação sobre os Aspectos práticos do Formulário FRIDA/FONAR no MPSE com a promotora de justiça Dra. Fabiola Sucasas Negrão Covas em 01/08/2022.

AÇÕES DESENVOLVIDAS



Equipe CREAS na Capacitação sobre os Aspectos práticos do Formulário FRIDA/FONAR no MPSE com a promotora de justiça Dra. Fabiola Sucasas Negrão Covas em 01/08/2022.



ESTADO DE SERGIPE
PREFEITURA MUNICIPAL DE BOQUIM
SECRETARIA MUNICIPAL DE ASSISTÊNCIA SOCIAL E DO TRABALHO SOCIAL





**ESTADO DE SERGIPE
PREFEITURA MUNICIPAL DE BOQUIM
SECRETARIA MUNICIPAL DE ASSISTÊNCIA SOCIAL E DO TRABALHO SOCIAL**



CIA de Artes ALESE com apresentação teatral "Maria da Penha uma história de Superação" em 19/08/2022.

**EXECUÇÃO DO PROGRAMA MARIA DA
PENHA VAI À ESCOLA**



Palestra sobre a Lei Maria da Penha, tipos de violências e canais de denúncias na Escola Municipal Joaldo Barbosa em 29/08/2022.

**EXECUÇÃO DO PROGRAMA MARIA DA
PENHA VAI À ESCOLA**



Palestra sobre a Lei Maria da Penha, tipos de violências e canais de denúncias na Escola Municipal Joaldo Barbosa em 29/08/2022.



**ESTADO DE SERGIPE
PREFEITURA MUNICIPAL DE BOQUIM
SECRETARIA MUNICIPAL DE ASSISTÊNCIA SOCIAL E DO TRABALHO SOCIAL**

**SETEMBRO AMARELO NA CÂMARA DOS
VEREADORES**



Palestra sobre o Fim da Violência doméstica



**AÇÕES DO OUTUBRO ROSA E O CÂNCER DE
MAMA**





**ESTADO DE SERGIPE
PREFEITURA MUNICIPAL DE BOQUIM
SECRETARIA MUNICIPAL DE ASSISTÊNCIA SOCIAL E DO TRABALHO SOCIAL**

AÇÕES OUTUBRO ROSA



Ações Outubro Rosa com Palestras e Testemunho de cura em 20/10/2022.

AÇÕES OUTUBRO ROSA



Participação da Secretária Municipal de Saúde Sra. Bruna Cruz na Clínica da Saúde em 20/10/2022.

AÇÕES OUTUBRO ROSA



Palestra referente ao Outubro Rosa, Ação da disciplina Eletiva de Aprofundamento da Aprendizagem III hoje no Colégio Estadual Cleonice Soares Fonseca com a Enfermeira Dalita Lima em 24/10/2022.



ESTADO DE SERGIPE
PREFEITURA MUNICIPAL DE BOQUIM
SECRETARIA MUNICIPAL DE ASSISTÊNCIA SOCIAL E DO TRABALHO SOCIAL

06 Dez

CAMPANHA

LAÇO BRANCO

Homens pelo fim da violência contra a Mulher



Homens pelo fim da violência contra a Mulher

CAMPANHA LAÇO BRANCO



MAKING OFF GRAVAÇÃO LAÇO BRANCO

O objetivo é conscientizar os homens sobre o papel que precisam desempenhar para colaborar com o fim da discriminação e violência contra as mulheres, esta data foi oficializado como através do Decreto de Lei nº 11.489, de 20 de junho de 2007. Em 05/12/2022.



**ESTADO DE SERGIPE
PREFEITURA MUNICIPAL DE BOQUIM
SECRETARIA MUNICIPAL DE ASSISTÊNCIA SOCIAL E DO TRABALHO SOCIAL**

ATIVIDADES REALIZADAS SERVIÇOS DO NAT

ALISTAMENTO MILITAR E ENTREGA DE RG



ATENDIMENTO DE RG CTPS E CADASTRO IMO



EMISSÃO DA CARTEIRA DE IDENTIDADE



**ESTADO DE SERGIPE
PREFEITURA MUNICIPAL DE BOQUIM
SECRETARIA MUNICIPAL DE ASSISTÊNCIA SOCIAL E DO TRABALHO SOCIAL**



COLETA DIGITAL



EMISSÃO DA CARTEIRA DE TRABALHO DIGITAL E CADASTROS DO IMO

✉ Pça José Maria Paiva Melo, SN - Centro - CEP: 49.360.000 - Boquim - SE
CNPJ: 14.534.934/0001-18
☎ Fone: (79) 3645-1494
💻 E-mail: social.suas@gmail.com



**ESTADO DE SERGIPE
PREFEITURA MUNICIPAL DE BOQUIM
SECRETARIA MUNICIPAL DE ASSISTÊNCIA SOCIAL E DO TRABALHO SOCIAL**



COORDENADOR DO POSTO DE ATENDIMENTO DO NAT

✉ Pça José Maria Paiva Melo, SN - Centro - CEP: 49.360.000 - Boquim - SE
CNPJ: 14.534.934/0001-18
☎ Fone: (79) 3645-1494
💻 E-mail: social.suas@gmail.com



**ESTADO DE SERGIPE
PREFEITURA MUNICIPAL DE BOQUIM
SECRETARIA MUNICIPAL DE ASSISTÊNCIA SOCIAL E DO TRABALHO SOCIAL**

ATIVIDADES REALIZADAS PELOS CONSEHOS MUNICIPAIS (CMAS, CMDCA, CMDI, COMSEAN).



Foto 01 – Visita do CMDI a Sociedade de Amparo a Velhice de Boquim (Asilo).



Foto 02 – Reunião Ordinária do CMDI.



**ESTADO DE SERGIPE
PREFEITURA MUNICIPAL DE BOQUIM
SECRETARIA MUNICIPAL DE ASSISTÊNCIA SOCIAL E DO TRABALHO SOCIAL**



Foto 03 – Reunião Ordinária do CMAS.



Foto 04 – Reunião Ordinária do CMAS.



**ESTADO DE SERGIPE
PREFEITURA MUNICIPAL DE BOQUIM
SECRETARIA MUNICIPAL DE ASSISTÊNCIA SOCIAL E DO TRABALHO SOCIAL**



Foto 05 – Reunião Ordinária do CMDCA.



Foto 06 – Reunião Ordinária do CMDCA.



**ESTADO DE SERGIPE
PREFEITURA MUNICIPAL DE BOQUIM
SECRETARIA MUNICIPAL DE ASSISTÊNCIA SOCIAL E DO TRABALHO SOCIAL**



Foto 07 – V Conferência Municipal dos Direitos da Criança e do Adolescente.



Foto 08 – V Conferência Municipal dos Direitos da Criança e do Adolescente.



**ESTADO DE SERGIPE
PREFEITURA MUNICIPAL DE BOQUIM
SECRETARIA MUNICIPAL DE ASSISTÊNCIA SOCIAL E DO TRABALHO SOCIAL**



Foto 09 – Reunião Ordinária do COMSEAN.



Foto 10 – Reunião Ordinária do COMSEAN.



ESTADO DE SERGIPE
PREFEITURA MUNICIPAL DE BOQUIM
SECRETARIA MUNICIPAL DE SAÚDE E BEM-ESTAR

RELATÓRIO ANUAL

DE GESTÃO

RAG - 2022

Versão Preliminar 1

Eraldo de Andrade Santos
Prefeito Municipal

José Francisco de Almeida
Vice-Prefeito

Bruna Cruz Santos
Secretária Municipal de Saúde e Bem-Estar

Joel Dias Freitas
Presidente do Conselho

EQUIPE DE GOVERNO

Eraldo de Andrade Santos
Prefeito Municipal

José Francisco de Almeida
Vice-Prefeito

Amanda Waleska Fontes dos Santos Alves
Procuradora Geral do Município

Kincia Alves dos Santos
Assessora de Comunicação

Bruna Cruz Santos
Secretária Municipal de Saúde e Bem-Estar

Erivalda Santana Farias
Secretária Municipal de Administração e Finanças

Cleidenaide Ferreira Silva
Secretário Municipal de Educação, Cultura, Esporte, Lazer e Turismo

Erica Oliveira Santos
Secretária Municipal da Ação Social e Trabalho

Jerfesson Junior Santos Goes
Secretário Municipal de Agricultura, Comércio, Indústria e Meio Ambiente

José Raimundo Neves de Santana
Secretário Municipal de Obras, Urbanismo e Serviços de Utilidade Pública
SECRETARIA MUNICIPAL DE SAÚDE E BEM- ESTAR

Bruna Cruz Santos
Secretária Municipal de Saúde

Katiuscia Santos Emídio
Coordenador da Atenção Básica

Arthur Barbosa Santos Silva
Assessoria Jurídica

Kalyne Willane Barreto Ribeiro
Coordenadora de Saúde Bucal

Kaique Arthur Araújo Rodrigues
Coordenador de Vigilância em Saúde

Antonia Simone Fontes do Nascimento
Responsável Técnica de Vigilância em Saúde

Josevan dos Santos
Coordenador de Vigilância Sanitária

João Carlos dos Santos
Coordenador do Programa de Leishmaniose e Controle de Zoonose

Emily Goes Castro
Coordenadora de Imunização

Marcos Paulo de Oliveira Nascimento
**Departamento de Monitoramento dos Sistemas de Informação e controle -
Processamento de Dados**

Daniel Andrade De Oliveira
**Divisão de Assistência Farmacêutica
e Unidade de Apoio Logístico**

Michael Rodrigo dos Anjos Silva
**Diretor da Clínica de Saúde da Família
Dr. Gilberto de Carvalho Filho**
Eline Gonçalves Vieira
**Responsável Técnica do Centro de Atenção Psicossocial
Braz Fernandes Fontes – CAPS**

Fernanda dos Santos Domingos
Coordenadora da Equipe Multidisciplinar

Leidilene Souza Fontes
Coordenadora do Centro Municipal de Regulação de Exames e Consultas

Mario Jorge Trindade dos Santos
**Diretor do Centro Integrado de Promoção a Saúde
(Centro Municipal de Fisioterapia)**

Gleicimara Santos Rodrigues
**Assistente Social
Responsável pela Ouvidoria Municipal**

SETORES

Orçamentário – Financeiro
Thamyres Thaynar Alves Silva
Clarissa Sirlene Cruz de Souza

Recursos Humanos - RH
Valdinei Fontes dos Santos

**Agendamento de Transportes – SMS
e Tratamento Fora do Domicílio – TFD**
Maiza Almeida de Souza

APOIO TÉCNICO
Ireneide Santos de São Pedro - Técnica da CTAS

CONSELHO MUNICIPAL DE SAÚDE

Joel Dias Freitas

Presidente do Conselho

Edvanilson Bispo dos Santos
Vice-Presidente

Maria das Graças Santana Matos
Secretário Executivo do Conselho

MEMBROS

SEGMENTO: GOVERNO/PRESTADOR DE SERVIÇOS DE SAÚDE

Representantes da Secretaria Municipal de Saúde:

Titular: Bruna Cruz Santos
Suplente: Katiuscia Santos Emídio

Representantes dos Serviços de Saúde Prestados pela Secretaria Municipal de Saúde:

Titular: Dilea Lucas de Carvalho
Suplente: Géssica da Silva Oliveira

SEGMENTO: TRABALHADORES DO SUS – 25%

Representantes dos Trabalhadores na área da saúde de nível superior

Titular: Daniel Andrade de Oliveira
Suplente: Gleicimara Santos Rodrigues

Representantes dos Serviços de Saúde de nível médio

Titular: Joel Dias Freitas
Suplente: Luzi Marcos de Oliveira Silva

SEGMENTO: USUÁRIOS DO SISTEMA ÚNICO DE SAÚDE – SUS 50%

Representante dos movimentos sociais e populares, organizado ou representante da federação de associações comunitárias do município de Boquim, ou representantes de associações de moradores.

Titular: Vera Lúcia Soares da Conceição
Suplente: Jerry Adriane Almeida Santos Silva

Representante de entidades congregadas de sindicatos, centrais sindicais, confederações e federações de trabalhadores rurais e urbanos;

Titular: Edvanilson Bispo dos Santos
Suplente: Maria José Gonçalves Mascarenhas

Representantes de Organizações Religiosas;

Titular: Elane Oliveira Santos Cezar
Suplente: Moacyr da Silva Souza

Representantes de associações de pessoas com deficiência ou de pessoas portadoras de patologia;

Titular: Maria de Fátima Torres da Rocha

Suplente: Maria Ione Araújo dos Santos

IDEOLOGIA

O Relatório de Gestão é o instrumento de gestão com elaboração anual que permite ao gestor apresentar os resultados alcançados com a execução da PAS e orienta eventuais redirecionamentos que se fizerem necessários no Plano de Saúde.

MISSÃO

A missão permanente da Prefeitura Municipal de Boquim de “PROMOVER O BEM-ESTAR DA POPULAÇÃO BOQUINENSE” é uma declaração que explicita o compromisso da Administração Municipal, devendo nortear todas as demais diretrizes institucionais, servindo de critério geral para orientar a tomada de decisões e definição dos seus objetivos.

VISÃO

Ser reconhecida pela sociedade como uma instituição de excelência nas ações de competência da Atenção Primária a Saúde.

VALORES

Transparência, Legalidade, Justiça Social, Universalidade, Responsabilidade Social e Ambiental, Inovação, Respeito Institucional, Comprometimento, Cooperação e Integração, Respeito ao capital humano, Busca de resultados e Ética

1. IDENTIFICAÇÃO:

Município: Boquim/Sergipe

População: 26.980 Hab. (IBGE 2021 – Código do Município: 280027)

Extensão Territorial: 205,443 km²

Prefeitura Municipal de Boquim

CNPJ: 13.097.068/0001-82

Endereço: Praça José Maria Paiva Melo, 26 – Centro Adm. Gov. João Alves Filho

Nome do Prefeito: Eraldo de Andrade Santos
CPF: 891.602.585-00
Posse: em 01 de janeiro de 2017
Fone: (79) 99953-4111

Secretaria Municipal de Saúde/Fundo Municipal de Saúde
Endereço: Praça José Maria Paiva Melo, S/N – Centro Adm. Gov. João Alves
Filho
CNPJ: 11.270.608.0001/52
E-mail: smsboquim@yahoo.com.br

Nome da Secretária: Bruna Cruz Santos
CPF: 068.802.705-90
Fone: (79) 99915-0607
E-mail: cruzbrunaenfa@gmail.com

Nome do Presidente do CMS: Joel Dias Freire
CPF: 589.526.325-91
Fone: (79) 99941-9344
E-mail: diasfreitasjoel@gmail.com

2. INTRODUÇÃO

A Secretaria Municipal de Saúde de Boquim/Sergipe, apresenta o Relatório Anual de Saúde - RAG 2022, relativo às ações e serviços públicos de saúde, em cumprimento à legislação organizativa do Sistema Único de Saúde, conforme preconiza o item IV do art. 4º da Lei Nº 8.142/90, referenciado também na Lei Complementar 141/2012 e Portaria 575/2012 do Ministério da Saúde.

O RAG serve como norteador no âmbito do planejamento, além de constituir-se de um instrumento de comprovação da aplicação dos recursos financeiros, tendo como objetivo apresentar os resultados alcançados com a execução da Programação Anual de Saúde e demais ações pactuadas, servindo de base para orientar a elaboração da nova programação anual, bem como eventuais redirecionamentos que se fizeram necessários no Plano de Saúde.

Em conformidade com a Portaria nº 750/GM/MS, de 29 de abril de 2019, a elaboração do RAG e envio do Relatório ao Conselho Municipal de Saúde, passa a ser realizada por meio do sistema DigiSUS Gestor - Módulo de Planejamento (DGMP), sendo uma ferramenta implantada pelo Ministério da Saúde (MS) para elaboração dos relatórios de gestão, registro das informações do Plano de Saúde, da PAS e das metas da Pactuação Interfederativa.

A SMS realiza suas ações programadas e pactuadas com o Ministério da Saúde, com o objetivo de coordenar, executar, acompanhar e avaliar os serviços e ações de saúde prestados a sociedade, de modo a alcançar a efetividade esperada na melhoria da qualidade dos níveis de saúde de sua população e no aperfeiçoamento dos princípios doutrinários do SUS: garantia do acesso, gratuidade, equidade e integralidade nas ações ofertadas.

Com a continuidade em 2022 do cenário no enfrentamento frente à pandemia Covid 19, se fez necessário planejar novas estratégias das ações, para prevenir e controlar as infecções, tendo como base o Plano de Contingência no enfrentamento da Covid 19, que tem como objetivo orientar os serviços de saúde do setor público municipal e setor privado, de forma coordenada para uniformizar as ações e conscientizar os profissionais de saúde e toda população dos cuidados básicos para reduzir o risco geral de contrair ou transmitir infecções respiratórias agudas, em especial o Coronavírus (COVID-19) para minimizar os impactos da doença na saúde pública no município. Sendo todas as ações articulada com diversos segmentos, em especial a participação do Ministério Público e do Conselho Municipal de Saúde.

As estratégias adotadas na prevenção e no controle da Covid -19 estão sendo realizadas de forma efetiva e integrada com todas as áreas técnicas da saúde, com a

realização da campanha de vacinação e seguindo todo fluxo de atendimento, conforme a evolução epidemiológica.

O ano de 2022 foi de grandes conquistas e desafios, uma delas foi a realização da 1ª Conferência Municipal de Saúde Mental, realizada no dia 31 de maio de 2022, no Auditório da EMDAGRO, com o tema central: “A Política de Saúde Mental como Direito: Pela defesa do cuidado em liberdade, rumo a avanços e garantia dos serviços da atenção psicossocial no SUS” e o eixo principal “Fortalecer e garantir Políticas Públicas: o SUS, o cuidado de saúde mental em liberdade e o respeito aos Direitos Humanos”.

Portanto, o Relatório Anual de Gestão 2022, além do compromisso legal, é de fundamental importância na demonstração do comprometimento da Administração Pública com a transparência e respeito ao usuário de saúde, na busca de aprimorar as ações e gestão em saúde, primando pela clareza, objetividade e transparência que devem nortear este instrumento.

3. DIAGNÓSTICO SITUACIONAL

Boquim é um município brasileiro do estado de Sergipe. Localiza-se na região do Litoral Sul do estado, e é conhecido por ser a "Terra da Laranja". Faz parte da Regional de Estância, composta pelos municípios: Pedrinhas, Itabaianinha Arauá, Cristinápolis, Tomar do Geru, Indiaroba, Santa Luzia do Itanhy e Umbaúba, os quais integram a Mesorregião Leste Sergipano. O seu território tem limites com os seguintes municípios: ao norte com Lagarto; sul com Arauá e Pedrinhas; leste com Estância e Salgado; e oeste com Riachão do Dantas. Possui clima temperado e agradável. A sua temperatura apresenta variações médias que variam entre 20° a

29°C, apresentando queda de temperatura nos meses de maio a agosto e a umidade relativa do ar apresenta uma média anual em torno dos 80%.

Dados geográficos	
Distância até a capital (Aracaju)	84,6 km
Localização	Bacia do Piauí, região Sul do Estado de Sergipe

Fonte: IBGE

DADOS DEMOGRÁFICOS E DE MORBIMORTALIDADE

3.1 População Estimada do Ano 2022

População	26.980
------------------	---------------

Fonte: Estimativas preliminares elaboradas pelo Ministério da Saúde/SVS/DASNT/CGIAE (DataSUS/Tabnet)

3.2 População estimada por sexo e faixa etária

Para a análise da população estimada por sexo e faixa etária foram utilizados os dados presentes no Sistema DigiSUS Gestor Módulo Planejamento (DGMP), o qual considera as estimativas preliminares elaboradas pela Coordenação-Geral de Informações e Análises Epidemiológicas (CGIAE), do Departamento de Análise de Saúde e Vigilância de Doenças Não Transmissíveis, da Secretaria de Vigilância em Saúde (SVS), do Ministério da Saúde, disponíveis no Tabnet/DataSUS.

Faixas Etárias	Homem	Mulher	Total
0 a 4 anos	991	946	1937
5 a 9 anos	1001	964	1965
10 a 14 anos	1020	960	1980
15 a 19 anos	1011	974	1985
20 a 29 anos	2195	2237	4432
30 a 39 anos	1974	2140	4114
40 a 49 anos	1755	1984	3739
50 a 59 anos	1555	1653	3208
60 a 69 anos	913	1027	1940
70 a 79 anos	553	629	1182
80 anos e mais anos	186	312	498
Total	13154	13826	26980

Fonte: Fonte: Estimativas preliminares elaboradas pelo Ministério da Saúde/SVS/DASNT/CGIAE (DataSUS/Tabnet)

3.3 Quantitativos de Nascidos Vivos

Fonte: SINASC

TIPOS DE PARTO				
Parto Vaginal	Parto Cesáreo	Parto não informado	Parto ignorado	TOTAL
144	112	0	0	256

3.4 Principais causas de internação

Capítulo CID-10	2018	2019	2020	2021	2022
I. A Algumas doenças infecciosas e parasitárias	39	38	43	105	27
II. Neoplasias (tumores)	51	41	42	72	118
III. Doenças sangue órgãos hemat e transtorno imunitário	12	18	8	13	14
IV. Doenças endócrinas nutricionais e metabólicas	25	26	34	44	25
V.T Transtornos mentais e comportamentais	12	8	10	16	12
VI. Doenças do sistema nervoso	13	12	7	5	14
VII. Doenças do olho e anexos	7	1	4	2	4
VIII. Doenças do ouvido e da apófise mastoide	1	-	2	2	-
IX. Doenças do aparelho circulatório	60	68	67	89	88
X. Doenças do aparelho respiratório	40	40	30	54	69
XI. Doenças do aparelho digestivo	105	78	63	135	143
XII. Doenças da pele e do tecido subcutâneo	17	15	10	21	19
III. Doenças sist osteomuscular e tec conjuntivo	8	14	7	11	14
XIV Doenças do aparelho geniturinário	40	34	27	55	78
XV. Gravidez parto e puerpério	306	329	297	289	294
XVI Algumas afec originadas no período perinatal	38	41	33	21	40
XV Malformação congênita deformidade e anomalias	4	5	7	6	7
XV Sintomas, sinais e achados anormais exames clínico e laboratorial	19	25	21	20	28
XIX Lesões envenenamento e algumas outras consequências causas externas	93	84	119	114	103

XXI Contatos com serviços de saúde	16	9	18	23	54
------------------------------------	----	---	----	----	----

Fonte: Sistema de Informações Hospitalares do SUS (SIH/SUS)

3.5 Mortalidade por grupos de causas

Óbitos 2022	214
-------------	-----

Fonte: Sistema de Informações sobre Mortalidade

Capítulo CID-10	2018	2019	2020
I. Algumas doenças infecciosas e parasitárias	2	10	28
II. Neoplasias (tumores)	18	15	25
III. Doenças sangue órgãos hemat e transtorno imunitário	1	1	-
IV. Doenças endócrinas nutricionais e metabólicas	18	8	10
V. Transtornos mentais e comportamentais	4	1	1
VI. Doenças do sistema nervoso	6	2	1
VII. Doenças do olho e anexos	-	-	-
VIII Doenças do ouvido e da apófise mastoide	-	-	-
IX. Doenças do aparelho circulatório	47	41	33
X. Doenças do aparelho respiratório	19	13	12
XI. Doenças do aparelho digestivo	9	15	10
XII. Doenças da pele e do tecido subcutâneo	2	2	1
XIII .Doenças sist osteomuscular e tec conjuntivo	-	-	-
XIV. Doenças do aparelho geniturinário	5	7	6
XV. Gravidez parto e puerpério	1	-	-
XVI. Algumas afec originadas no período perinatal	1	5	3
XVII. Malformação congênita deformidade e anomalias cromossômicas	1	4	2
XVIII. Sintomas, sinais e achados anormais exames clínico e laboratorial	6	6	10

Total		163	150	170
--------------	--	------------	------------	------------

Fonte: SIM

4. ESTRUTURA ORGANIZACIONAL

4.1 Capacidade Instalada e de Assistência

O Município é habilitado na gestão plena da atenção básica em saúde, em consonância com os eixos definidos pelo Ministério da Saúde entre o Governo do Estado/SES e o Governo Municipal/SMS.

Procura garantir o atendimento em seu território para sua população, ofertando os procedimentos assistenciais da atenção primária e outros serviços de baixa complexidade. A Gestão da saúde busca como diretriz a qualificação das ações de planejamento e programação em saúde, através de uma política de descentralização, reafirmando o seu compromisso público com base nos princípios constitucionais do SUS, visando promover a saúde e qualidade de vida da população. Através da implementação de políticas que, direta ou indiretamente, estejam relacionadas à saúde, promovendo ações integrais e intersetoriais, de forma resolutiva, humanizada, com equidade e participação popular.

A gestão municipal de saúde é responsável pelo maior número de atendimento à população através da Atenção Primária à Saúde (APS) com 10 Equipes de Estratégia de Saúde da Família, Programa de Saúde Bucal e dos serviços de vigilância em Saúde (epidemiológica, sanitária e controle de zoonose), sendo ofertado os seguintes serviços de saúde: fisioterapia, academia da cidade, Programa de Tabagismo, marcação de exames, serviços de assistência farmacêutica, CAPS (Centro de Atenção Psicossocial Braz Fernandes Fontes e de uma equipe multiprofissional.

No que se refere as consultas eletivas que o município oferta, ocorre por meio do setor de regulação do município, de forma geral incluem-se: os exames laboratoriais e de outras especialidades. No território município as especialidades existentes: Pediatra, Psiquiatra e Ginecologista.

Sob responsabilidade da gestão estadual temos a UPA 24h Dr. Bernardino Mitidieri cuja gestão é realizada pela Fundação Hospitalar, SAMU (Serviço de Atendimento Móvel de Urgência). e o CEO (Centro Especializado Odontológico). O município conta com rede privada de laboratório, ambulatórios médicos e odontológicos.

Já em referência na regional de saúde para serviços de urgências, identifica-se o Hospital Regional Dr. Jessê Fontes e para referência gestacional, o Hospital e Maternidade Amparo de Maria, ambos localizados na cidade de Estância/SE.

Cobertura de Serviço Móvel

O município conta com a instalação de 01 (uma) base do SAMU. Ademais o município conta com o serviço de atendimento móvel (em 04 unidades de saúde), para atender a população de forma descentralizada, de forma efetiva e eficaz para deslocamento (em transporte sanitário) ao serviço de urgência e emergência.

4.2 Rede Física Estruturada

TIPO: 01 - POSTO DE SAUDE

7196601 - Posto de Saúde da Boa Vista 7149425 - Posto de Saúde Santinha Macedo

TIPO: 02 - CENTRO DE SAUDE/UNIDADE BASICA

6407641 - Clínica de Saúde da Família Dr Gilberto Carvalho Filho

7725205 - Posto de Saúde do Povoado Romão

9433457 - Posto de Saúde Jose Adelmo Silva Lima

7233817 - Posto De Saúde Luzinaldo De Araújo

0962775 - Sindicato dos Trabalhadores Rurais

0287504 - UBS Gov Marcelo Deda Chagas

6627455 - Unidades de Saúde da Família Do Bairro Miguel dos Anjos

7798318 - Unidade De Saúde da Família Raimundo Nogueira de Carvalho

2545942 - USF Unidade de Saúde da Família Do Povoado Mangue Grande

2545950 - USF Unidade de Saúde da Família do Povoado Taboca

2545985 - USF Unidade de Saúde da Família Rivaldo Batista Santos

TIPO : 43 - FARMACIA

7686129 - Farmácia Municipal de Boquim

TIPO : 50 - UNIDADE DE VIGILANCIA EM SAUDE

6934838 - Vigilância Sanitária Boquim

TIPO : 68 - CENTRAL DE GESTAO EM SAUDE

6291511 - Secretaria Municipal de Saúde de Boquim

TIPO : 70 - CENTRO DE ATENCAO PSICOSSOCIAL

7040849 - CAPS Braz Fernandes Fontes

TIPO : 74 - POLO ACADEMIA DA SAUDE

6881378 - Academia da Saúde

Fonte : CNES

5. CAPACIDADE DE ASSISTÊNCIA DA ATENÇÃO PRIMÁRIA

5.1 Atenção Básica

A atenção básica ou atenção primária em saúde é conhecida como a "porta de entrada" dos usuários nos sistemas de saúde. Ou seja, é o atendimento inicial. Seu objetivo é orientar sobre a prevenção de doenças, solucionar os possíveis casos de agravos e direcionar os mais graves para níveis de atendimento superiores em complexidade. A atenção básica funciona, portanto, como um filtro capaz de organizar o fluxo dos serviços nas redes de saúde, dos mais simples aos mais complexos.

O Ministério da Saúde define a Política Nacional de Atenção Básica, através da portaria GM nº 648/2006, priorizando a Estratégia Saúde da Família como instrumento da atenção básica no país. O município de Boquim conta atualmente com dez estabelecimentos de atenção básica, sendo 07 unidades de saúde distribuídas nos povoados e 01 Clínica de Saúde da Família com estrutura para funcionar com 04 ESF, na cidade de Boquim.

O Plano Municipal de Saúde 2022 – 2025, reafirma a importância da Atenção Básica como orientadora de todo o sistema de saúde em rede de cuidados progressivos, da gestão participativa, da Estratégia Saúde da Família como fonte de instrumentos para qualificar o cuidado na atenção básica e a criação da cultura de responsabilidade sanitária para as equipes.

O município está funcionando com 10 ESF, sendo 04 equipes na área urbana e 05 equipes na área rural. Portanto, a cobertura populacional atual para as equipes de saúde da família (ESF) é de 100%. Com relação à Equipe de Agentes Comunitários de Saúde, está formada por 60 ACS, atendendo toda população. As dificuldades encontradas ao longo dos anos impedia que o município alcançasse sua cobertura total. Com o Requalifica Unidade de Saúde (UBS), projeto de ampliação

e construção das unidades possibilitou um melhor acesso na assistência a saúde a população.

Foi instituído o programa Previne Brasil através da Portaria nº 2.979, de 12 de novembro de 2019. O novo modelo de financiamento altera algumas formas de repasse das transferências para os municípios, que passam a ser distribuídas com base em três critérios: capitação ponderada, pagamento por desempenho e incentivo para ações estratégicas. O Programa apresentou uma atualização revisada dos sete indicadores que compõem o Pagamento por Desempenho da Atenção Primária à Saúde, no âmbito do Programa Previne Brasil, tendo como referência o ano de 2022, conforme disposto pela Portaria GM/MS 102, de 20 de janeiro de 2022, que alterou a Portaria GM/MS nº 3.222, de 10 de dezembro de 2019. Sendo assim, os indicadores foram ajustados para atender às Ações Estratégicas dos programas: Pré-natal, Saúde da Mulher, Saúde da Criança e Condições Crônicas.

Assim, a proposta do Previne Brasil tem como princípio a estruturação de um modelo de financiamento focado em aumentar o acesso das pessoas aos serviços da Atenção Primária e o vínculo entre população e equipe, com base em mecanismos que induzem à responsabilização dos gestores e dos profissionais pelas pessoas que assistem. O Previne Brasil equilibra valores financeiros per capita referentes à população efetivamente cadastrada nas equipes de Saúde da Família (ESF) e de Atenção Primária (EAP), com o grau de desempenho assistencial das equipes somado a incentivos específicos, como ampliação do horário de atendimento.

O município tem como meta implantar o Programa Melhor em Casa, considerado uma das estratégias do Sistema Único de Saúde (SUS), que visa ampliar a assistência prestada aos pacientes oriundos do serviço de urgência, emergência e hospitais. A atuação multiprofissional é fundamental, haja vista que a atenção domiciliar nada mais é que 'substituição' do cuidado hospitalar, onde o paciente, em sua própria casa, recebe assistência de forma individualizada, caracterizada como processo de trabalho da equipe multiprofissional no Serviço de Atenção Domiciliar (SAD). Como também, implantar um Centro de Feridas e implantar nas Unidades Básicas de Saúde atendimentos individuais e coletivos de Práticas Integrativas e Complementares.

ACÇÕES E PROCEDIMENTOS REALIZADOS

Atendimentos da Atenção Básica

Procedimentos	Quantitativo
Consulta Médica	15816
Atendimento Domiciliar (médico)	590
Consulta Enfermeira	17166
Atendimento Domiciliar (enfermeiro)	2154
Atividade Coletiva (equipe)	635
Atendimento Diabéticos	2922
Atend. Hipertensos	5178
Atend. Asmáticos	87
Atend. Pré-natal	1671
Atend. Puericultura	1413
Atend. Puerpério	204
Atend. Hanseníase	04
Atend. Tuberculose	18
Curativo simples	5899
Admin. de medicamentos	2047
Teste rápido	503
Ex. lâmina	4686
Adm. Vitamina A	808
Encaminhamento especialista	965
Visita realizadas ACS	136.567

Fonte: Departamento de Sistemas de Informação

Ações alusivas ao Mês da Mulher nas Unidades Básicas de Saúde e na Clínica de Saúde da Família



Programa Saúde na Escola - PSE



Atividades Semanais do Programa Saúde nas Escolas na Rede Pública Municipal



Palestra sobre o Dia Nacional do Uso Racional de Medicamentos



Convite

A Secretaria Municipal de Saúde e Bem-Estar, por meio da Clínica de Saúde da Família Dr. Otiliano Canabarro Filho, convida à programação comemorativa para o aniversário da Semana Dia Nacional do Uso Racional de Medicamentos, com o tema "Cuidado Correto, Preço Justo".

Rua 9455, Apartamento 21, Centro, 96
F.L. de Saúde da Família



Equipes de Saúde realizam "Arraiás de Vacinação"

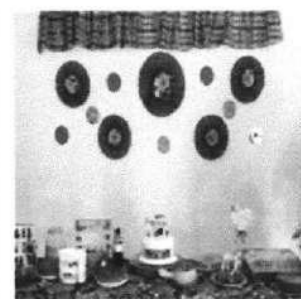

Clínica de Saúde da Família realiza palestra em alusão ao Dia Nacional da Saúde

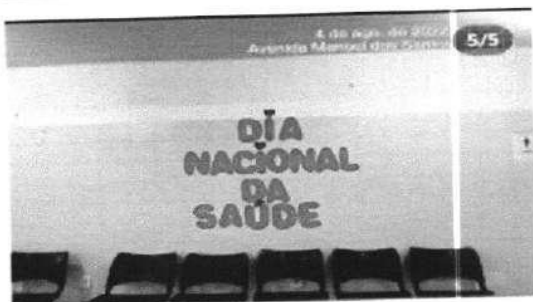

Clínica de Saúde da Família Drº Gilberto Carvalho Filho realiza palestras em alusão à Campanha Agosto Dourado



5.2 Clínica de Saúde da Família "Dr. Gilberto de Carvalho Filho"

Através de uma equipe multidisciplinar. Composta por 3 ESF, responsável em atender a população da Zona Urbana. Dispõe de atendimento médico, de enfermagem, odontológico, algumas especialidades como psiquiatria, pediatria, ginecológica. Além de oferecer realização de curativo, nebulização, coleta de alguns exames laboratoriais e vacinação.

5.3 Produção do Programa de Saúde Bucal

A Equipe de Saúde Bucal representa a possibilidade de criar um espaço de práticas e relações a serem construídas para a reorientação do processo de trabalho e para a própria atuação da saúde bucal no âmbito dos serviços de saúde, com acesso gratuito por meio do Sistema Único de Saúde (SUS). Dessa forma, o cuidado em saúde bucal passa a exigir a conformação de equipe de trabalho que se relacione com usuários e que participe da gestão dos serviços para dar resposta às demandas da população e ampliar o acesso às ações e serviços de promoção, prevenção e recuperação da saúde bucal.

A organização dos atendimentos é feita através da distribuição de fichas um dia antes conforme ordem de chegada. No dia do atendimento além do atendimento dos pacientes que adquiriram ficha, tem o atendimento de urgência e retiradas de pontos os quais não precisam obter ficha para serem atendidos.

Os atendimentos clínicos das áreas que não possuem dentistas são divididos entre equipes de saúde bucal para dar suporte.

O programa de saúde bucal na escola (PSE) tem como objetivo avaliar, fazer promoção e prevenção a saúde bucal dos estudantes que se encontram nas escolas. As equipes de saúde bucal identificam sinais e sintomas relacionados a alterações bucais em alunos. Com base nessa avaliação é possível planejar ações para a promoção da saúde bucal, que está inserida num conceito amplo de saúde que transcende a dimensão meramente técnica do setor odontológico, promovendo uma integração às demais práticas de saúde coletiva. Então as palestras realizadas são estabelecidas conforme a necessidade dos alunos das salas e/ou escolas, ao exemplo de temas mencionados: alimentos saudáveis; importância da higienização bucal; como fazer uma correta higienização bucal; câncer bucal; doença cárie; doença periodontal; doenças bucais, dentre outros. Além disso os dentistas que

participam do PSE também realizam orientação da higienização bucal, escovações supervisionadas, distribuição de escovas de dente e creme dental.

Procedimentos	Quantidade
Procedimentos Odontológicos	4894
OBS: Pacientes atendidos na Carreta Odontosec	Média 1280

Fonte: Departamento de Sistemas de Informação

ATENDIMENTOS NAS UNIDADES BÁSICAS DE SAÚDE E NA CLÍNICA DA FAMÍLIA



ATENDIMENTO NA CARRETA ODONTOSESC LOCAL: PRAÇA DA BÍBLIA

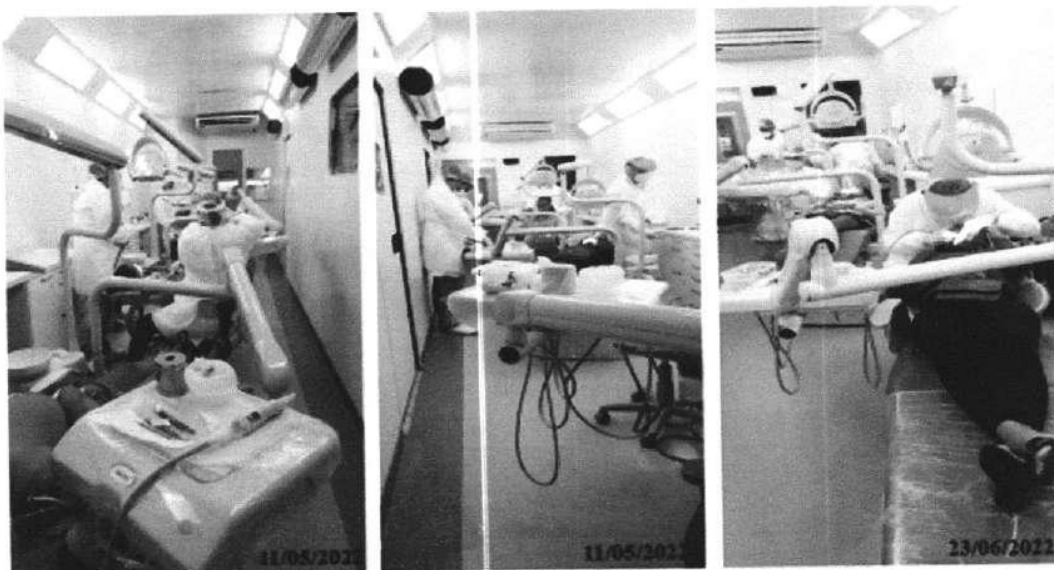

8 DE MARÇO
"DIA INTERNACIONAL DA MULHER"
LOCAL: CREAS



CAMPANHA DO MAIO VERMELHO "PREVENÇÃO DO
CÂNCER BUCAL"
LOCAL: CAPS



**CAMPANHA DO MAIO VERMELHO
"PREVENÇÃO DO CÂNCER BUCAL"
LOCAL: CLÍNICA DA FAMÍLIA E UNIDADES BÁSICAS DE
SAÚDE**



**PROGRAMA DE SAÚDE NAS ESCOLAS
(PSE)**



5.4 Ações da Coordenação de Imunização

Vacina salva vidas. Doenças que causavam milhares de vítimas no passado, como varíola e poliomielite, foram erradicadas. Outras doenças transmissíveis também deixaram de ser problema de saúde pública porque foram eliminadas no Brasil e nas Américas, como o sarampo, rubéola e rubéola congênita.

O Programa Nacional de Imunizações do Brasil tem avançado ano a ano para proporcionar melhor qualidade de vida à população com a prevenção de doenças. Tal como ocorre nos países desenvolvidos, o Calendário Nacional de Vacinação do Brasil contempla não só as crianças, mas também adolescentes, adultos, idosos, gestantes e povos indígenas. No total, são disponibilizadas na rotina de imunização 19 vacinas cuja proteção inicia ainda nos recém-nascidos, podendo se estender por toda a vida. As vacinas são seguras e estimulam o sistema imunológico a proteger a pessoa contra doenças transmissíveis. Quando adotada como estratégia de saúde pública, elas são consideradas um dos melhores investimentos em saúde considerando o custo-benefício.

O Programa Nacional de Imunizações do Brasil é um dos maiores do mundo, ofertando 45 diferentes imunobiológicos para toda a população. Há vacinas destinadas a todas as faixas-etárias e campanhas anuais para atualização da caderneta de vacinação.

Frente a esse cenário, no município contém 10 equipes de Saúde da Família, onde são ofertadas todas as vacinas com inclusão da vacina da covid-19 no ano de 2021, tendo uma sala de vacina fixa e um ponto de vacinação para a covid na Clínica da Família Drº Gilberto Carvalho Filho.

No ano de 2022 foi implementado como estratégia, o Vacina Móvel, garantindo maior acessibilidade a população, ofertando as vacinas de covid-19 com todas as doses do esquema vacinal. Chegando a um marco de aproximadamente 3.000 doses aplicadas no horário noturno. Aos sábados na feira livre, em busca ativa para obtermos um maior percentual de segunda dose para o Covid.

Iniciamos a campanha de Influenza no mês de março com grupos prioritários, ofertando vários 'Dia D' para população, pontos de vacinação e vacinação a domicílio para idosos e acamados. No período de 8 de agosto a 9 de setembro, deu início a Campanha Nacional de Vacinação contra a Poliomielite, onde tem como estratégia, vacinar de forma indiscriminada, crianças de 1 a menores de 5 anos de idade.

Diante disso, mobilizamos todas as equipes de PSF em busca de novas estratégias para ajudar na adesão da campanha. Estratégias essas como: Vacinação nas escolas, creches, busca-ativa de porta em porta, vacinação nos postos de saúde e três mobilizações do "Dia D" com locais específicos, com presença dos bonecos Zé gotinha e Maria gotinha, parque infantil com pula-pula, e distribuição de pipocas e doces para animação das crianças.

Neste interim, se fez necessário implementar ações programadas de forma estratégicas, visando assegurar maior cobertura vacinal, fortalecendo o acesso ao serviço de imunização do município.

Fotos referente ao Vacina Móvel pela cidade



Fotos referente a Vacinação do Covid-19 na feira livre aos sábados.



Fotos referente ao “Dia D” no dia 30 de Abril, na Clinica da Família e na feira municipal



Fotos referente ao "Dia D" no dia 20 de Agosto, na Clinica da Familia e na UBS Ana Feliciano de Jesus no Povoado Mangue Grande, onde foram vacinados 101 crianças.



Fotos referente ao "Dia D" no dia 29 de Setembro, na UBS Gov. Marcelo Deda, Lagoa Vermelha, onde foram vacinados 21 crianças.



Fotos referente ao "Dia D" no dia 15 de Outubro, na Praça Hermes Fontes, onde foram vacinados 14 crianças.



Capacitação referente as Campanhas de Vacinação promovida pela Coordenação de Imunização



5.5 Centro de Reabilitação de Fisioterapia

O Centro Integrado de Reabilitação é um equipamento público da atenção especializada que presta um serviço ambulatorial humanizado vinculado à Secretaria Municipal de Saúde. Tem como objetivos promover a reabilitação das pessoas com deficiência física, múltipla e usuários com sequelas causadas por traumas físicos, doenças neurológicas e outras deficiências em situação permanente ou transitória de perda de funcionalidade, por meio de ações de assistência à saúde, promoção da saúde e prevenção de agravos, proporcionando a melhoria da qualidade de vida, integração social e desenvolvimento das potencialidades através da reabilitação.

Destaca-se que centro de fisioterapia hoje realiza em média mais de 300 atendimentos mês a pacientes. O serviço possui transporte, que é disponibilizado aos usuários que apresentam risco socioeconômico e clínico, possibilitando que possam se deslocar para realização dos atendimentos terapêuticos com conforto e segurança.

Procedimentos	Quantidade
Total	5.602

Fonte: Departamento de Sistemas de Informação

Ações da Fisioterapia



5.6 Farmácia Básica

A assistência farmacêutica é desenvolvida através da Coordenação de Assistência Farmacêutica com o objetivo de definir uma política municipal de medicamentos que garanta o arsenal terapêutico necessário ao atendimento dos principais problemas de saúde catalogados na definição assistencial da rede municipal, correlacionando com seu papel dentro do cenário sanitário do Município.

A Unidade de Apoio Logístico com a Farmácia Básica Municipal “José Reis Filgueiras” (Zé Reis) concentra todos os medicamentos da atenção básica, insumos, além de todo o material de uso da Estratégia Saúde da Família (médico e odontológico). Os medicamentos ficam em uma nova sala com ar-condicionado, tendo assim uma temperatura ideal para a correta conservação e, espaços para o correto armazenamento e um local ideal para a correta dispensação.

A seleção de medicamentos possibilita ganhos terapêuticos e econômicos, sendo os ganhos terapêuticos aqueles relacionados à promoção do uso racional e à melhoria da qualidade terapêutica, e os econômicos aqueles que se referem à racionalização dos custos dos tratamentos.

Dessa forma, uma lista padronizada de medicamentos é um instrumento que favorece a qualidade na assistência, produzindo resolutividade nas intervenções e desdobrando-se na incorporação de uma visão construtiva de sustentabilidade do sistema de atenção à saúde no nível municipal. Anualmente a coordenação de assistência farmacêutica faz a revisão desta lista, através da convocação da comissão de farmácia e terapêutica (CFT – Boquim).

O município tem implantado o sistema disponibilizado pelo ministério da saúde para a assistência farmacêutica, o HORUS. Este software substitui o sistema já implantado, facilitando o controle da dispensação de medicamentos e gerando relatórios de consumo.

Durante o ano de 2022, o município de Boquim fez a aquisição de medicamentos através de um consórcio (Consórcio do Vale do São Francisco – CONIVALES), abastecendo de fora satisfatória a farmácia básica durante todo este período. A CONIVALES é um consórcio intermunicipal de compras

compartilhadas, sem fins lucrativos ou prazo de duração, com área restrita à dos municípios membros.

Nº de usuários atendidos	Número de dispensações	Quantidade dispensada	Valor
48.244	48.244	2.057.423	328.172,44

Fonte: Hórus

5.7 Produção da Equipe Multidisciplinar

A equipe multidisciplinar é composta pelos seguintes profissionais: Psicólogos, Nutricionista, Profissional de Educação Física, Fonoaudióloga e Terapeuta Ocupacional. Os profissionais executam políticas de bem-estar, socialização, com trocas de informações com as redes de apoio municipais para estimular e melhorar o âmbito social e de saúde do usuário e conseqüentemente sua qualidade de vida.

Durante esse ano foram realizados diversos atendimentos ambulatoriais para acompanhamento dos usuários do SUS através de consultas agendadas para os profissionais. Esses atendimentos vão desde a orientação a sessões de tratamento terapêutico diante da especialidade de cada profissional.

As ações realizadas foram rodas de conversa e conscientização sobre as campanhas do Ministério da Saúde com os pacientes acompanhados pelo serviço na Academia da Saúde Samara Santos Araújo nas campanhas outubro rosa, novembro azul e dezembro vermelho. A equipe multidisciplinar também realizou PSE, com profissionais da educação, familiares e estudantes através de orientação sobre a alimentação saudável e sua importância no dia a dia e a prática de atividade física. Foi realizada a intervenções para alunos das escolas do município sobre diversas temáticas como por exemplo: com perguntas/dúvidas referente as campanhas no ministério da saúde, trabalhando de forma educativa e reflexiva diante das temáticas.

Contudo, todas as ações são discutidas e elaboradas pela equipe multiprofissional, através de reuniões periódicas conforme cronograma.

Procedimentos	Quantidade
Total	2823

Fonte: Departamento de Sistemas de Informação

Ações Coletivas da Equipe Multidisciplinar



Rodas de conversa em alusão as campanhas mensais do Ministério da Saúde



Ações Coletivas



Atividades em conjunto com
o CAPS Braz Fernandes
Fontes



Ações com o Programa Saúde na Escola



Ações Coletivas

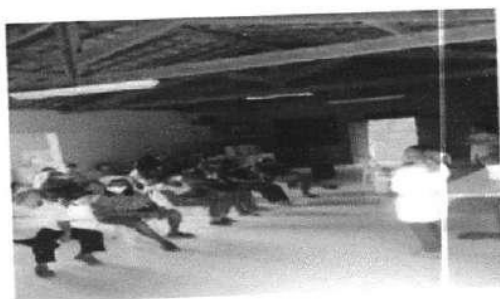

Hiperdia com as equipes da Saúde da Família

Ações Coletivas

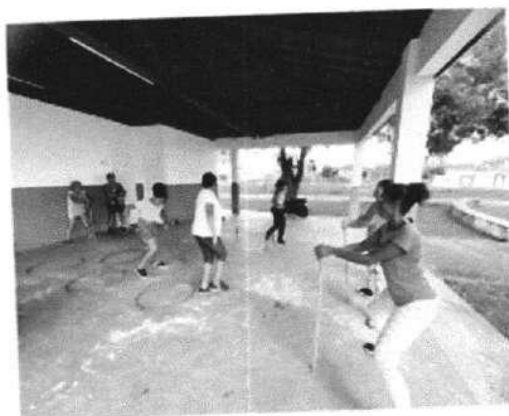

Atividade Física na Academia da Saúde Samara Santos Araújo

5.8 Produção do CAPS Braz Fernandes Fontes

O Centro de Atenção Psicossocial Braz Fernandes Fontes (CAPS), funciona desde 2012 no município de Boquim e é responsável pela atenção à saúde mental em casos graves e persistentes e pessoas em sofrimento psíquicos em decorrência do uso abusivo de álcool e outras drogas, faz parte da Rede de Atenção Psicossocial estabelecida pelo Ministério da Saúde. Atualmente situado na Praça Celso Oliva, 26 em casa alugada. Sua estrutura física conta com quatro salas, três banheiros sendo um suíte, uma recepção, varanda, ambiente coberto aberto e ambiente coberto fechado.

No que tange ao papel histórico do CAPS o local de funcionamento possui valor simbólico em decorrência do incessante investimento em ambiência realizado pela equipe ao longo dos anos, através de doação de pneus velhos, plantas ornamentais e bastante disposição para trabalho, o CAPS foi paulatinamente ganhando uma estética própria, marcado pelo exuberante jardim e ambientação interna com produções artísticas dos próprios usuários que frequentam o serviço.

Procedimento	Quantidade
Total	4118

Fonte: Departamento de Sistemas de Informação

Roda de Conversa em alusão a Campanha Janeiro Branco com o tema: "Prevenção a Saúde Mental", na Academia da Saúde "Samara Santos Araújo", promovida pela Equipe Multidisciplinar NASF e do Centro de Atenção Psicossocial (CAPS) Braz Fernandes Fontes



Atividades com os usuários do CAPS



CAPS realiza Festa Junina



Marco Histórico com a Realização da I Conferência Municipal de Saúde Mental

Foi realizado a 1ª Conferência Municipal de Saúde Mental de Boquim/SE, convocada através do Decreto Municipal nº 71/2022, realizada no dia 31 de maio de 2022, no Auditório da EMDAGRO, com o tema central: “A Política de Saúde Mental como Direito: Pela defesa do cuidado em liberdade, rumo a avanços e garantia dos serviços da atenção psicossocial no SUS” e o eixo principal “Fortalecer e garantir Políticas Públicas: o SUS, o cuidado de saúde mental em liberdade e o respeito aos Direitos Humanos”, subdividido em 04 (quatro) eixos.

A Conferência teve como objetivo a integralidade do cuidado na saúde em geral, em especial a saúde mental, visando avaliar a situação de saúde e propor diretrizes para a formulação da política de saúde nos três níveis de gestão e a promoção do debate da saúde mental com os diversos setores da sociedade no atual cenário da Reforma Psiquiátrica, que indica novos desafios para a melhoria do cuidado em saúde mental no território, devendo contemplar o desenvolvimento de ações intersetoriais.

A 1ª CMSM contou com a participação de aproximadamente 146 (cento e quarenta e seis) pessoas, distribuídos pelos segmentos: usuários e familiares do CAPS, trabalhadores do SUS, gestores, prestador de serviços e membros do CMS, autoridades e convidados. Na oportunidade, foram escolhidos os Delegados para a Conferência Estadual de Saúde Mental e foram elaboradas as propostas, conforme cada tema abordado nos eixos temáticos.





5.9 Centro Regulatório - Procedimentos Baixa, Média e Alta Complexidade

Centro de Marcação de Exames e Consultas

Este relatório demonstra todos os procedimentos que contemplaram os usuários do serviço de marcação de exames e procedimentos ambulatoriais no município de Boquim para o ano de 2022. Os valores abaixo citados são pactuados através de PPI (Programação Pactuada Integrada) e diferenciados entre hospitalar e ambulatorial. Contabilizados de acordo com uso de cada especialidade, porém, não supre a demanda, pois a oferta é menor que a procura. No que tange ao município de Boquim, o acesso se dá mediante comparecimento ao Centro de regulação de exames munido do pedido médico, cartão SUS, RG, CPF e comprovante de residência, o mesmo receberá orientação sobre o protocolo do procedimento específico, podendo ser por duas vias, agendamento ou marcação imediata.

Os dados que serão encontrados foram disponibilizados pelo sistema ACONE e IDS alimentado mensalmente por regulação responsável. Caso haja alguma inconsistência ou até distinção, cabe ao órgão regulador respondê-la. Compete dizer, que o Centro de Regulação deste município é composto com profissionais competentes e devidamente capacitados com treinamentos para a função que desenvolvem. Fazendo cumprir os direitos dos usuários do serviço de acordo com a demanda que lhe é ofertada.

Em 2022, a secretaria municipal de saúde aderiu para melhor comodidade do público que faz uso dos serviços ofertados pelo centro regulatório de procedimentos, a verificação via WhatsApp onde o usuário uma vez solicitado o procedimento faz a da sua própria casa ou de onde estiverem.

Tabela de liberações

Nome	Realizados/2022
Procedimentos Laboratoriais	131.768 - (valor geral por unidade)
Eletrocardiograma	1015 - (valor geral por unidade)
Ultrassonografias Transvaginais	1200 - (valor geral por unidade)
Ultrassonografias Obstétricas	432- (valor geral por unidade)

Ambas as Complexidades - Estado	4.444 - (valor geral por unidade)
Ambas as Complexidades - Aracaju	760 - (valor geral por unidade)
Ambas as Complexidades - CONIVALES	210 - (valor geral por unidade)

Procedimentos Regulados para Regional Estância, Secretaria de Aracaju e Secretaria do Estado de Sergipe

- ✓ **Secretaria de Aracaju**
 - Consultas com especialistas – 555 liberações
 - Alta e média complexidade – 215 liberações
- ✓ **Secretaria do Estado**
 - Alta complexidade – 1.896 liberações
 - Média complexidade – 2.308 liberações
- ✓ **Regional Estância**
 - Consultas com especialistas, ultrassonografias e raio x – 240 liberações

5.10 Produção do Departamento de Vigilância em Saúde

O Departamento de Vigilância em Saúde dentro dos princípios e diretrizes da Lei nº 8.080/90, que dispõe sobre as condições para promoção, proteção e recuperação da saúde incluindo a organização e funcionamento dos serviços, desenvolve as suas ações e programas atendendo metas pactuadas com o Ministério da Saúde e Secretaria de Estado da Saúde, de acordo o que preconiza o Sistema único da Saúde – SUS.

O Departamento é constituído pela Vigilância Epidemiológica, Vigilância Sanitária, Ambiental e Controle de Zoonoses. Também, atuamos no Programa de Controle do Tabagismo.

➤ Dados Epidemiológicos

A Vigilância Epidemiológica, definido como um conjunto de ações que proporciona o conhecimento, a detecção ou prevenção de qualquer mudança nos fatores determinantes e condicionantes de saúde individual ou coletiva, com a finalidade de recomendar e adotar as medidas de prevenção e controle das doenças ou agravos, promulgada na Lei 8080/90. Também, na redução de mortalidade infantil.

Além de disponibilizar informações atualizadas sobre a ocorrência de doenças e agravos, bem como dos seus fatores condicionantes em uma área geográfica ou população determinada para a execução de ações de controle e prevenção, sendo um instrumento fundamental para o planejamento, a organização e a operacionalização dos serviços de saúde. Sua operacionalização deve ser desenvolvida de modo contínuo, permitindo conhecer, a cada momento, o

comportamento epidemiológico da doença ou agravo em questão. Deste modo, estarão sendo implementadas ações de intervenção pertinentes e eficazes conforme cada tipo de agravo.

Perfil de Morbi-Mortalidade

INDICADOR - 2022	Total
Óbito fetal	5 óbitos – 100% investigado
Taxa de Mortalidade Infantil	3 óbitos – 13,25%
Mortalidade Precoce (0 a 6 dias)	1 óbito – 100% investigado
Mortalidade neonatal (7 a 28 dias)	1 óbito – 100% investigado
Mortalidade pós neonatal (28 dias a 1 ano)	1 óbito - 100% investigados
Mortalidade de criança de 1 a 4 anos de idade	1 óbito – 100% investigado
Número de óbito materno/investigado	0
Óbitos em mulheres em idade fértil (10 a 49 anos)	05 óbitos – 100% nvestigados
Mortalidade por neoplasia	24 óbitos
Mortalidade causas externas (acidentes trabalho, trânsito)	13 óbitos
Taxa mortalidade Dengue	0
Taxa de mortalidade por AIDS 2012	0

Fonte: SIM

➤ Agravos notificados e investigados no Sistema de Informação de Agravos de Notificação Compulsória – SINAN

Agravo	Caso	Agravo	Caso
Acidente por Animais Peçonhentos	07	Sífilis em Gestante	10
Atendimento Antirrábico	49	Sífilis não Especificada	11

Meningite	02	Síndrome do Corrimento Cervical em Mulheres	00
Hepatites Virais	01	Síndrome do Corrimento Uretral em Homem	00
Toxoplasmose	00	Violência Doméstica, Sexual, e/ou outras Violências	33
Sífilis Congênita	05	Hanseníase	01
Gestante HIV	00	Tuberculose	05

Fonte: SINAN

➤ CONTROLE DE ZONOSSES

As ações voltadas no Programa de Controle das Endemias/Zoonose estão voltadas na prevenção e controle das doenças endêmicas transmitidas por vetores, referente aos Programas de Controle e Combate as Doenças de Chagas (visita domiciliar na busca do barbeiro transmissor dessa doença); Dengue (visita domiciliar e nos pontos estratégicos, visando controlar e reduzir o índice de infestação do mosquito *Aedes aegypti* e a promoção de medidas educativas nas comunidades e nas instituições escolares), e o programa de Esquistossomose com distribuição de coletores para realização de exames de fezes para identificar e tratar os casos positivos de pessoas infectadas com o *Schistosoma mansoni*. Sendo necessário intensificar medidas educativas em todas as áreas de atuação da Vigilância em Saúde.

O Programa da Leishmaniose consiste na prevenção e detecção do Calazar, através da realização de sorologia para diagnóstico laboratorial, e responsável pela vacinação antirrábica, sendo disponível um médico veterinário para atender os cães da população de baixa renda e os animais errantes, com a realização de castrações, visando reduzir a natalidade canina dos animais errantes.

➤ PROGRAMA DE CONTROLE DA LEISHMANIOSE

Ações realizadas no Programa de leishmaniose através do atendimento veterinário e das cirurgias de esterilização de cães e gatos:

Atendimento à População Veterinário	Atendimento veterinário	Cirurgia de esterilização de cães e gatos
Total	302	63

O Ministério Público, desde o ano de 2018, repassou a responsabilidade da ONG Amigos Pra Cachorro para a Administração Municipal através do Processo Nº 201761000088. Sendo assim, o município ficou responsável pela alimentação, locação do imóvel e manutenção do local, com a contratação de um profissional para fazer a limpeza e cuidar dos animais. Como também atendimento veterinário e castrações, variando um total de 30 a 40 cães.

Foi destinado uma Emenda Parlamentar específica para intensificar a Campanha de Castração de Cães e Gatos no Município de Boquim/SE, através da Deputada Estadual Kitty Lima, no valor de R\$20.000,00, com o objetivo de otimizar o controle da população animal que vive em situação de rua e/ou daqueles pertencentes a famílias carentes, geralmente classificadas como de baixa renda.

Atendimento Veterinário no Abrigo Canino
38 visitas no abrigo para avaliação de todos os cães

Blitz Educativa sobre a Posse Responsável de cães e gatos no município, com o apoio do Departamento de Trânsito e Transporte Urbano (DTTU),



Mutirão de Castração de Cães e Gatos em Clínica Veterinária, com o total de 109 castrações



➤ PROGRAMA DE CONTROLE DA ESQUISTOSSOMOSE

Os casos positivos no município em 2022, com base no programa de controle de esquistossomose (PCE).

	Busca Ativa	Busca Passiva	Total
Atendimentos	741	-----	741
Exames	532	70	602
Positivos	31	70	101
Negativos	501	00	501

➤ CAMPANHA DE VACINAÇÃO ANTIRRÁBICA

Localidade	Cães	Gatos	Total
Zona Urbana	1883	675	2558
Zona Rural	2370	522	2892
Total	4253	1197	5450

Meta da vacinação Antirrábica – 80%	Atingimos 100%
--	-----------------------

➤ **PROGRAMA DE CONTROLE DA DENGUE**

Imóveis visitados: 70.319

Depósitos tratados: 44.694

Depósitos eliminados: 21.523

Demonstrativo do Resultado do 1º ao 6º Levantamento de Índice Rápido do Aedes aegypti (LIRAA) 2022.

LIRAA					
1º Ciclo	2º Ciclo	3º Ciclo	4º Ciclo	5º Ciclo	6º Ciclo
1,2	0,8	1,7	2,7	2,2	0,2

Fonte: LIRa

**Casos notificados e confirmados
Dengue**

Casos de dengue	Notificados	Reagente	Não Reagente
	48	07	41

Fonte: Sinan

**Casos notificados e confirmados
Chikungunya**

Casos de Chikungunya	Notificados	Reagente	Não Reagente
	39	04	35

Fonte: Sinan

**Casos notificados e confirmados
Zika Vírus**

Casos de Zika	Notificados	Reagente	Não Reagente
	23	01	22

Fonte: Sinan

Visitas regulares dos Agentes



➤ AÇÕES DA VIGILÂNCIA SANITÁRIA

A Vigilância Sanitária (VISA), é responsável em promover e proteger a saúde da população, com ações capazes de eliminar, diminuir ou prevenir riscos à saúde e intervir nos problemas sanitários decorrentes do meio ambiente, da produção e da circulação de bens e da prestação de serviços de interesse da saúde. Atuamos com 04 (quatro) fiscais de VISA e 01 (um) coordenador e um médico veterinário.

PROCEDIMENTO	QUANTIDADE
Atividades educativas para o setor regulado.	13
Cadastro de estabelecimentos sujeitos à vigilância sanitária.	14
Exclusão de cadastro de estabelecimentos sujeitos à vigilância sanitária com atividades encerradas.	7
Inspeção dos estabelecimentos sujeitos à vigilância sanitária.	85
Licenciamento dos estabelecimentos sujeitos à vigilância sanitária.	26
Atividade educativa para a população.	6
Recebimento de denúncias/reclamações.	51
Atendimento à denúncias/reclamações.	23
Inspeção sanitária de serviços de alimentação.	61
Atividades educativas sobre a temática da dengue, realizadas para a população.	8

Fonte: Departamento de Sistemas de Informação

Coleta de água



Coleta de água nos Povoados



Ações de Sanitização dos Órgãos Públicos



Inspeção no Mercado Municipal - Feira Livre



Inspeção de Rotina nos Comércio



Fiscalização em eventos, shows e similares em cumprimento das Resoluções vigentes DO-CTCAE

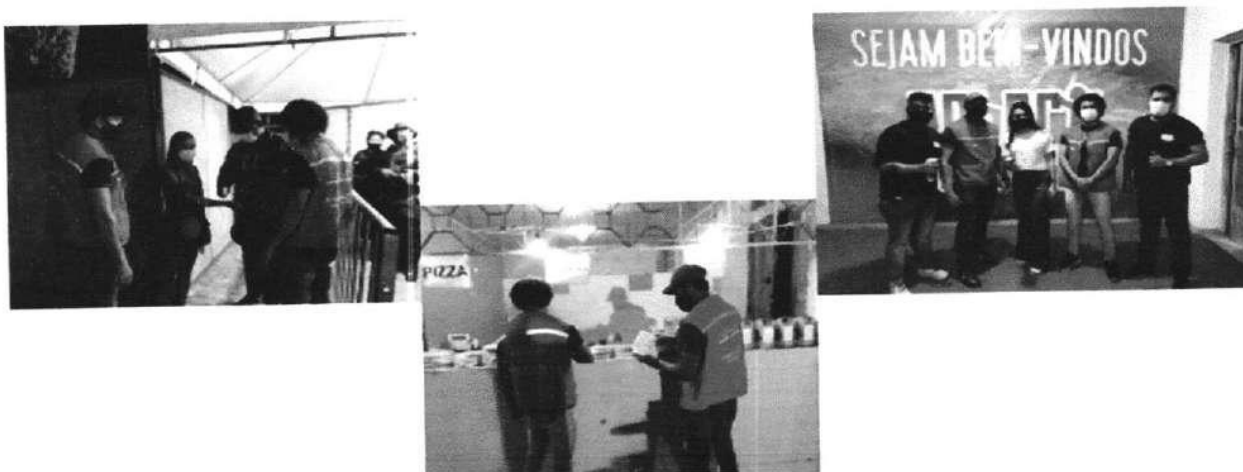

Fiscalização conjunta com a equipe do CREF20



Descarte do material apreendido



Fiscalização e apreensão de laticínios após recebimento de denúncia



Fiscalização UBS



Inspeção de rotina em supermercados e mercearia na cidade e povoados



Fiscalização em parceria com conselho municipal de direito do idoso (CMDI) no Asilo Lar São Francisco



Fiscalização após recebimento de denúncia



Inspeção na construção do canil



➤ PROGRAMA DE TABAGISMO

Procedimento	Quantidade
Abordagem cognitiva comportamental do fumante (por atendimento / paciente)	53 pacientes
Observação: Tivemos um resultado de 53% dos pacientes sem fumar no final do tratamento.	
Total de procedimentos realizados	53

Fonte: Departamento de Sistemas de Informações

6. METAS DOS INDICADORES PRIORITÁRIOS DA PROGRAMAÇÃO ANUAL DE SAÚDE - PAS 2022

Indicadores	Nº absoluto	Taxa/Proporção/Razão
Óbito prematuro 30 a 69 DCNT/taxa óbito prematuro 30 a 69 DCNT	31	238,44
Óbitos em mulheres em idade fértil 10 a 49 investigados/proporção	4	80%
Óbitos em mulheres em idade fértil 10 a 49	5	
Óbitos causas bas definidas/proporção	187	91,43%
Proporção de vacinas para crianças < 2 anos	0	0,00%
Proporção de casos de doenças notificação compulsória imediata (DNCI) encerrada em 60 dias	1	100,00%
Proporção de cura de casos novos de hanseníase nos anos da coorte	1	100,00%
Taxa de detecção de hanseníase em < 15 anos por 100 mil habitantes	0	0,00
Nº de casos novos de sífilis congênita em < ano	5	
Nº de casos de AIDS < 5 anos	0	
Nº casos novos aids 15 a 24/taxa de detecção de casos de AIDS em jovens (15 a 24 anos)	5	18,5
Nº casos novo/taxa de detecção de casos de tuberculose	0	0,00%
Nº cura TB lab/percentual de cura de casos novos de tuberculose confirmados laboratorialme	5	80,00%
Proporção de exames para HIV realizados em casos novos de tuberculose	47	16,97%
Nº ICSAB/proporção de ICSAB	2	7,72
Óbitos infantis/taxa de mortalidade infantil	1	3,86
Óbitos neoprecoce/taxa de mortalidade neonatal precoce	0	0,00
Óbitos neotardios/taxa de mortalidade neonatal tardio	1	3,86
Óbitos pós-neonatal/taxa de mortalidade pós-neonatal		

Óbitos de 1 a 4 anos/taxa de mortalidade infantil de 1 a 4 anos	1	3,86
Proporção de nascidos vivos de mães com 7 ou mais consultas de pré-natal	174	67,18%
Parto normal no sus e saúde suplementar/proporção	145	55,98%
Gravidez na adolesc entre a faixa etária de 10 a 19 anos/proporção	40	15,44%
Exame citopatológico do colo do útero em mulheres de 25 a 64 anos/razão	727	0,29
Mamografia de rastreamento em mulheres de 50 a 69 anos/razão	284	0,21
Mamogramas em mulheres de 50 a 69 anos/razão	0	0,00
Óbitos maternos/razão mort materna	0	0,00%
Óbitos maternos investigados/proporção	0	0,00%
Nº óbitos fetais e inf investigados/proporção de óbitos fetal e infantil investigados	5	100,00%
Óbitos AVC/taxa de mortalidade por acidente vascular cerebral-AVC	1	3,71
Óbitos IAM/taxa de mortalidade por infarto agudo do miocárdio- IAM	12	44,48
Óbitos diabetes/taxa de mortalidade por diabetes mellitus	8	29,65
Óbitos neoplasias/taxa de mortalidade por neoplasias	24	88,95
Óbitos acidente trans/taxa de mortalidade por acidentes de trânsito	8	29,65
Óbitos causas externas/mortalidade proporcional por causas externas	21	10,05
Óbitos homicídios/taxa de mortalidade por homicídios	2	7,41
Óbitos por suicídios/taxa de mortalidade por suicídios	2	7,41
Número de óbitos por leishmaniose visceral	0	0
Proporção de análise realizada de amostras de água para consumo humano	-	100,00
Nº de exodontias realizadas em dentes permanentes na atenção básica	33	1,68
Ação de escovação/média de ações escovações supervisionadas APS	0	0,0
Cobertura das primeiras consultas odontológicas programadas na atenção básica	0	0

Cobertura de acompanhamento das condicionalidades de saúde do programa bolsa- família.	4.529	86,73
Cobertura da atenção primária à saúde das equipes financiadas pelo ministério da saúde	25.884	95,94
Cobertura populacional estima de saúde bucal na atenção básica	S/INF	
*Ações de matriciamento sistemático realizadas por caps com equipes de AB	100,00	
Nº de ciclos que atingiram no mínimo 80% cob de imóveis visitados controle dengue	6	
Proporção de preenchimento do campo ocupação nas notificações de agravos trab	3	100,00
número de óbitos por dengue	0	

Observação: valores dos resultados dos indicadores a serem atualizados.

Fonte: CIDES/SE

7. GESTÃO E FINANCIAMENTO DA SAÚDE

A Constituição Federal de 1988 determina que as três esferas de governo – federal, estadual e municipal – financiem o Sistema Único de Saúde (SUS), gerando receita necessária para custear as despesas com ações e serviços públicos de saúde. Planejar este financiamento, promovendo arrecadação e repasse necessários de forma a garantir a universalidade e integralidade do sistema, tem se tornado um desafio. As restrições orçamentárias para o setor principalmente a falta de recursos nos municípios, tem se tornado motivo de discussões constantemente na agenda dos movimentos sociais e políticos que atuam em defesa do SUS.

Os percentuais de investimento financeiro dos municípios, estados e União no SUS são definidos pela Lei Complementar nº 141/2012, por esta lei, municípios e Distrito Federal devem aplicar anualmente, no mínimo, 15% da arrecadação dos impostos em ações e serviços públicos de saúde.

Foi instituído o novo modelo de financiamento para APS, o programa Previne Brasil através da Portaria nº 2.979/2019. O novo modelo altera algumas formas de repasse das transferências para os municípios, que passam a ser distribuídas com base em quatro critérios: capitação ponderada, pagamento por desempenho, incentivo para ações estratégicas e Incentivo financeiro com base em critério populacional.

A proposta tem como princípio a estruturação de um modelo de financiamento focado em aumentar o acesso das pessoas aos serviços da Atenção Primária e o vínculo entre população e equipe, com base em mecanismos que induzem à responsabilização dos gestores e dos profissionais pelas pessoas que assistem.

Assim, o município de Boquim/SE em cumprimento o que preconiza o limite constitucional e 15%, conforme a LC 141/2012, aplicou o 6º Período do ano de 2022, o percentual de 17,72% da receita da Prefeitura em Ações e Serviços Públicos de Saúde, sendo possível cumprir o que institui o limite constitucional.

Indicadores Municipais

Ano / Período: 2022 / 5º Bimestre

Indicador	
1.1 Participação da receita de impostos na receita total do Município	7,11 %
1.2 Participação das transferências intergovernamentais na receita total do Município	90,82 %
1.3 Participação % das Transferências para a Saúde (SUS) no total de recursos transferidos para o Município	10,49 %
1.4 Participação % das Transferências da União para a Saúde no total de	97,91 %

recursos transferidos para a saúde no Município

1.5	Participação % das Transferências da União para a Saúde (SUS) no total de Transferências da União para o Município	17,41 %
1.6	Participação % da Receita de Impostos e Transferências Constitucionais e Legais na Receita Total do Município	50,83 %
2.1	Despesa total com Saúde, em R\$/hab, sob a responsabilidade do Município, por habitante	R\$ 517,15
2.2	Participação da despesa com pessoal na despesa total com Saúde	71,08 %
2.3	Participação da despesa com medicamentos na despesa total com Saúde	1,70 %
2.4	Participação da desp. com serviços de terceiros - pessoa jurídica na despesa total com Saúde	8,41 %
2.5	Participação da despesa com investimentos na despesa total com Saúde	2,75 %
2.6	Despesas com Instituições Privadas Sem Fins Lucrativos	0,00 %
3.1	Participação das transferências para a Saúde em relação à despesa total do Município com saúde	50,33 %
3.2	Participação da receita própria aplicada em Saúde conforme a LC141/2012	16,59 %

Fonte: <http://siops.datasus.gov.br/consdetalhereenvio2.php>

Demonstrativo Financeiro

Capitalize (COMPONENTE)	Valor Bruto	Desconto	Valor Líquido
Atenção Primária	R\$ 6.317.651,052	R\$ 0,00	R\$ 6.317.651,052
Atenção de Média e Alta Complexidade Ambulatorial e Hospitalar	R\$ 1.031.211,60	R\$ 0,00	R\$ 1.031.211,60
Vigilância em Saúde	R\$ 422.709,48	R\$ 0,00	R\$ 422.709,48
Assistência Farmacêutica	R\$ 209.051,04	R\$ 0,00	R\$ 209.051,04
Gestão do SUS	R\$ 3.259,48	R\$ 0,00	R\$ 3.259,48
Total	R\$ 7.983.883,12	R\$ 0,00	R\$ 7.983.883,12

Fonte: SIOPS

Emendas Parlamentares

EMENDAS PARLAMENTARES Base legal: Art. 166-A da CF/1988				
Ano	Autor da Emenda	Emenda-Tipo	Valor R\$	Objeto Executado
2022	Iran Barbosa	Oriundo do Recurso Estadual/ Finalidade a execução de Ações Complementares de Saúde	R\$ 56.000,00	Investimento Aquisição de 01 (um) Carro Básico
2021	Máisa Mitidieri	Oriundo do Recurso Estadual/ Finalidade a execução de Ações Complementares de Saúde	R\$ 110.000,00	Investimento Aquisição de 01 (uma) Ambulância
2021	Kitty Lima	Oriundo do Recurso Estadual/ Finalidade a execução de Ações	R\$ 20.000,00	Custeio para controle de zoonose (castrações de cães e gatos)

ANÁLISE E CONSIDERAÇÕES GERAIS

O Sistema Único de Saúde (SUS) tem como base os princípios doutrinários: a universalidade, a equidade e a integralidade. Esses são instrumentalizados pelos princípios organizativos, como a regionalização e hierarquização, a descentralização, o comando único e a participação social, conforme disposto na Lei Federal nº 8.080, de 19 de setembro de 1990.

Assim, a gestão municipal de saúde tem como referência os princípios do SUS, visando operacionalizar suas ações de forma interligada, através de uma gestão plena para o planejamento e a execução das políticas públicas de saúde, e deve desempenhar suas competências legais, com a visão do sistema inserido em um modelo de governança tripartite do SUS.

Diante do cenário da pandemia da COVID-19 em 2022, a gestão enfrentou um grande desafio de adotar medidas de prevenção e do controle sanitário, através da realização das ações programadas no Plano de Contingência no enfrentamento da infecção pelo Coronavírus, visando adotar estratégia em alinhamento com a

Secretaria Estadual da Saúde e as diretrizes do Ministério da Saúde (MS), com o objetivo de organizar e auxiliar os serviços de saúde para reduzir as consequências dos danos epidêmicos. Assim, a Vigilância em Saúde/Vigilância Sanitária e Epidemiológica e da Atenção Básica, se tornou uma importante aliada articulada com as áreas técnicas da SMS e demais setores de outras secretarias no município, mudando a metodologia de trabalho com o foco voltado para ações de emergência em saúde pública diante da pandemia.

As ações executadas em 2022 foram planejadas tendo como base as metas pactuadas no SISPACTO, a Programação Anual de Saúde – PAS 2022, do Plano Municipal de Saúde 2022 a 2025, e das propostas elencadas na última Conferência Municipal de Saúde e do Plano de Contingência no enfrentamento da infecção pelo Coronavírus. As informações descritas possibilitaram reconhecer as prioridades na alocação dos recursos financeiros, a fim de oferecer um serviço de qualidade para atender à demanda da população, e contribuiu de forma efetiva na organização dos serviços de saúde de fácil acesso e engajada com a resolutividade.

Portanto, se faz necessário implementar as ações programadas da atenção à saúde de forma multidisciplinar, para assegurar o cumprimento das metas pactuadas com o Ministério da Saúde, fortalecendo o acesso aos serviços de qualidade de assistência em saúde, através da promoção de uma política de saúde voltada a toda comunidade.

É importante enfatizar a importância do Conselho Municipal de Saúde como representante da sociedade e da Promotoria de Justiça sempre sensível com a melhoria da qualidade das ações de saúde.

Dados Covid-19

PANORAMA COVID - 19 EM BOQUIM/SE EM 2022

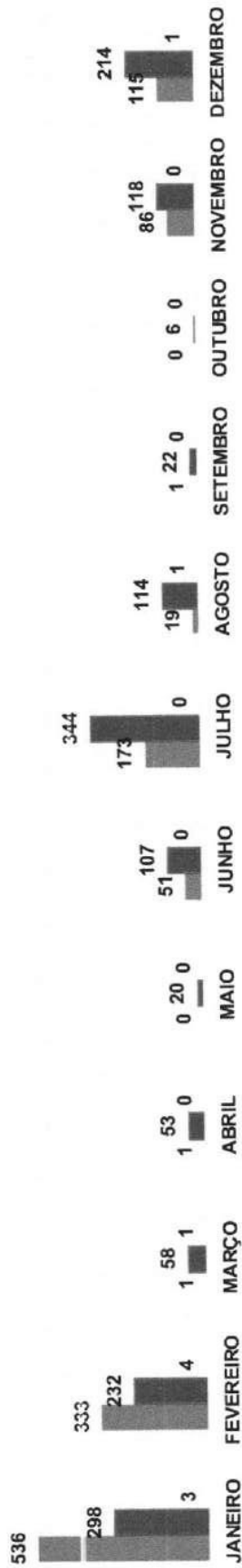

■ POSITIVOS ■ NEGATIVOS ■ ÓBITOS

BOLETIM COVID-19

Dados atualizados em 31 de Dezembro de 2022

NOVOS CASOS	00
DADOS SEMANAIS	02
ÓBITOS	00
INTERNADOS	00
CASOS ACUMULADOS	4.060
ÓBITOS ACUMULADOS	79

BOQUIM | SECRETARIA MUNICIPAL DE SAÚDE | ASCM

VACINÔMETRO COVID-19

49.181 DOSES ENVIAVAS AO MUNICÍPIO

Dados atualizados em 30 de Dezembro de 2022

DOSES APLICADAS	64.571
1ª DOSE	22.617
2ª DOSE	21.342
3ª DOSE	14.059
4ª DOSE	6.553

BOQUIM | SECRETARIA MUNICIPAL DE SAÚDE | ASCM

BOLETIM COVID-19

Dados atualizados em 15 de Janeiro de 2023

NOVOS CASOS	00
ÓBITOS	00
INTERNADOS	00
CASOS ACUMULADOS	2.696
ÓBITOS ACUMULADOS	68

BOQUIM | SECRETARIA MUNICIPAL DE SAÚDE | ASCM

VACINÔMETRO COVID-19

44.178 DOSES ENVIAVAS AO MUNICÍPIO

Dados atualizados em 09 de Dezembro de 2022

DOSES APLICADAS	40.310
1ª DOSE	19.688
2ª DOSE	17.354
REFORÇO	3.268

BOQUIM | SECRETARIA MUNICIPAL DE SAÚDE | ASCM

ANEXOS
DE
REGISTROS
FOTOGRAFÍCOS

Informes educativas de prevenção e referente o calendário das datas comemorativas da saúde

EUDE-SE
A PREVENÇÃO CONTRA O VÍRUS H3N2 É IDÊNTICA A DO CORONAVÍRUS

BOQUIM | ASCM

Influenza (Gripe) VS COVID-19

INFLUENZA (GRIPES)	COVID-19
<ul style="list-style-type: none"> Período de incubação: 1 a 4 dias Sintomas: Febre, tosse, nariz escorrendo, dor de garganta e dor de cabeça Período de transmissão: 5 a 7 dias Mortalidade: 0,1 a 0,2% 	<ul style="list-style-type: none"> Período de incubação: 2 a 14 dias Sintomas: Febre, tosse, falta de ar, cansaço extremo e incapacidade Período de transmissão: 4 a 5 dias Mortalidade: 1 a 2%

BOQUIM | ASCM

! Informativo

A Secretaria Municipal de Saúde e Bem-Estar, por meio da Secretaria de Inspeção, reforça sua orientação e solicita a todos a partir de 27 de março de 2020, a utilização de máscaras e AterroFarma para prevenção e gerenciamento para evitar a propagação de doenças, sobretudo a COVID-19.

Os estabelecimentos devem fornecer máscaras e no ponto de atendimento, na Clínica de Saúde em Saúde Bucal, no Distrito Esportivo 2100.

BOQUIM | ASCM

VACINA BOQUIM

A partir desta segunda-feira, dia 20/03, o grupo de vacinação contra o COVID-19 para os idosos com 60 anos ou mais, no Centro de Saúde do Barão e com 75 e 80 anos, no Centro de Saúde do Barão e com 85 e 90 anos, no Centro de Saúde do Barão.

Importante lembrar: Para os idosos que possuem a 2ª dose há quatro meses.

BOQUIM | ASCM

Campanha de Vacinação contra a COVID-19
VACINAÇÃO INFANTIL

A partir desta terça-feira, dia 18/01

CRIANÇAS DE 05 A 11 ANOS Com Comorbidades ou Deficiência Permanente

Local: Centro de Saúde do Forno, Rua 130 nº 124 e sua dependência, bairro do Forno (CASA) das Fêmeas, aos 08h às 17h.

BOQUIM | ASCM

Se você sentir falta de ar, Falta de apetite, Cansaço extremo ou incapacidade, Febre por mais de 3 dias (37,8°).

Procure atendimento no Centro de Sistemas Grupos, em sua Clínica de Saúde do Forno.

Se precisar de mais informações, ligue para 190 ou 13033000 ou 190.

BOQUIM | ASCM

30 de Janeiro
Dia Nacional de Combate e Prevenção da HANSENÍASE

BOQUIM | ASCM

FEVEREIRO
 Mês de conscientização ao combate de Lúpus, de Mal de Alzheimer, Fibromialgia e Leucemia

Laço Rosa - Em referência ao Lúpus, Fibromialgia e Arterite

BOQUIM | ASCM

Dia Internacional de Luta contra o Câncer Infantil
15 de Fevereiro

BOQUIM | ASCM

Dia Mundial da SAÚDE
07 de Abril

BOQUIM | ASCM

05 DE ABRIL
DIA MUNDIAL DO COMBATE AO CÂNCER

BOQUIM | ASCM

BOQUIM NA LUTA CONTRA O Aedes Aegypti

LEVA o seu **0,8%** apenas BASTAR para a prevenção de infecção do Aedes Aegypti no município.

Combater e eliminar é uma RESPONSABILIDADE DE TODOS

BOQUIM | ASCM

01 DE JULHO
Dia Mundial das Zoonoses

ASBZSA
ASBZSA
ASBZSA

10 DE JULHO
Dia da Saúde Ocular

ASBZSA
ASBZSA

ENTREVISTA
Programa Play Notícias com a repórter Gisele Fortes

PLAY Hits
95.9 FM

Na sexta-feira, dia 05 de julho, a partir das 12h

ASBZSA
ASBZSA

01 DE JULHO
Dia Mundial do Doador de SANGUE

ASBZSA
ASBZSA

CRONOGRAMA SEMANAL DE ATENDIMENTO NA CARRETA ODONTOLÓGICA

CLÍNICA ODONTOLÓGICA

Horário de Serviço: Segunda a Sexta, das 08h às 12h e das 13h às 16h

Atendimento: Rua Paraíba, 200 - Centro - São José do Bonfim - PE

ASBZSA
ASBZSA

05 DE JUNHO
DIA DA IMUNIZAÇÃO

ASBZSA
ASBZSA

01 DE MAIO
DIA MUNDIAL DA HIPERTENSÃO

ASBZSA
ASBZSA

1ª CONFERÊNCIA MUNICIPAL DE SAÚDE MENTAL

Objetivo: Promover o conhecimento, a troca de experiências e a construção de estratégias para o enfrentamento da saúde mental na cidade de São José do Bonfim - PE.

Local: Centro de Saúde de Família Dr. José Roberto de Aguiar

#SUS para TODOS
#Mas RESPEITO

ASBZSA
ASBZSA

08 DE ABRIL
AMOCUJO

Associação de Mulheres Oculistas do Brasil

ASBZSA
ASBZSA

05 DE MAIO
DIA NACIONAL DO USO RACIONAL DE MEDICAMENTOS

ASBZSA
ASBZSA

31 DE MAIO
Dia Mundial de Combate ao FUMO

ASBZSA
ASBZSA

Convite

Secretaria Municipal de Saúde e Bem-Estar Social
Centro de Saúde de Família Dr. José Roberto de Aguiar

Evento: Dia Nacional de Luta Nacional em Movimento contra o Tabaco

Local: Centro de Saúde de Família

ASBZSA
ASBZSA

12 DE MAIO
DIA INTERNACIONAL DA ENFERMEIRAGEM E DO ENFERMEIRO

ENFERMEIRA JÉSSICA ARAÚJO

ASBZSA
ASBZSA

18 DE MAIO
DIA NACIONAL DA LUTA ANTIMANICOMIAL

Para que não se esqueça, para que nunca mais aconteça!

ASBZSA
ASBZSA

MAIO VERMELHO
MÊS DA LUTA CONTRA O CÂNCER DE BICO

Desde setembro de 2012, o Dia Mundial de Luta contra o Câncer de Bico é comemorado em maio.

Local: Centro de Saúde de Família

ASBZSA
ASBZSA

31 DE MAIO
DIA NACIONAL DE COMBATE AO FUMO

ASBZSA
ASBZSA

Carro Móvel da Vacina



Participação do Município na Exposição da 3ª Mostra Sergipe – Aqui tem SUS - CONASEMS



A Secretaria Municipal de Saúde e Bem-Estar está comemorando mais uma experiência exitosa com o SUS. A Vacina Bogum - ação inovadora de imunização contra a COVID-19 através do Carro da Vacina.



TEXTO: VACINA BOGUM AGIU IMEDIANTE DE IMUNIZAÇÃO CONTRA A COVID-19 ATRAVÉS DO VACINA MÓVEL

APRESENTAÇÃO:

O Município de Itapicuma, do Estado de Sergipe, em parceria com o Conselho de Agricultura, Pecuária e Aquicultura do Município (CAPAM) e da Secretaria Municipal de Saúde, apresenta a iniciativa inovadora da Vacina Bogum. Ação inovadora de imunização contra a COVID-19 através do Carro da Vacina. A ação é realizada em parceria com o Conselho de Agricultura, Pecuária e Aquicultura do Município (CAPAM) e da Secretaria Municipal de Saúde.

CONCLUSÃO:

A iniciativa é considerada uma grande vitória para a imunização da população do Município de Itapicuma.

Esta iniciativa é uma experiência inovadora e importante para o SUS. A Vacina Bogum - ação inovadora de imunização contra a COVID-19 através do Carro da Vacina.

3ª MOSTRA SERGIPE 2022 AQUI TEM SUS

CONASEMS



Dia D " Vacinação contra Gripe e Sarampo "



Projetos Sesc Saúde Mulher e Saúde OdontoSesc



Dia de Mobilização para Doação de Sangue



Campanha de Vacinação na Feira Livre Municipal



Realização da 1ª Conferência Municipal de Saúde Mental realizada no dia 31/05/2022

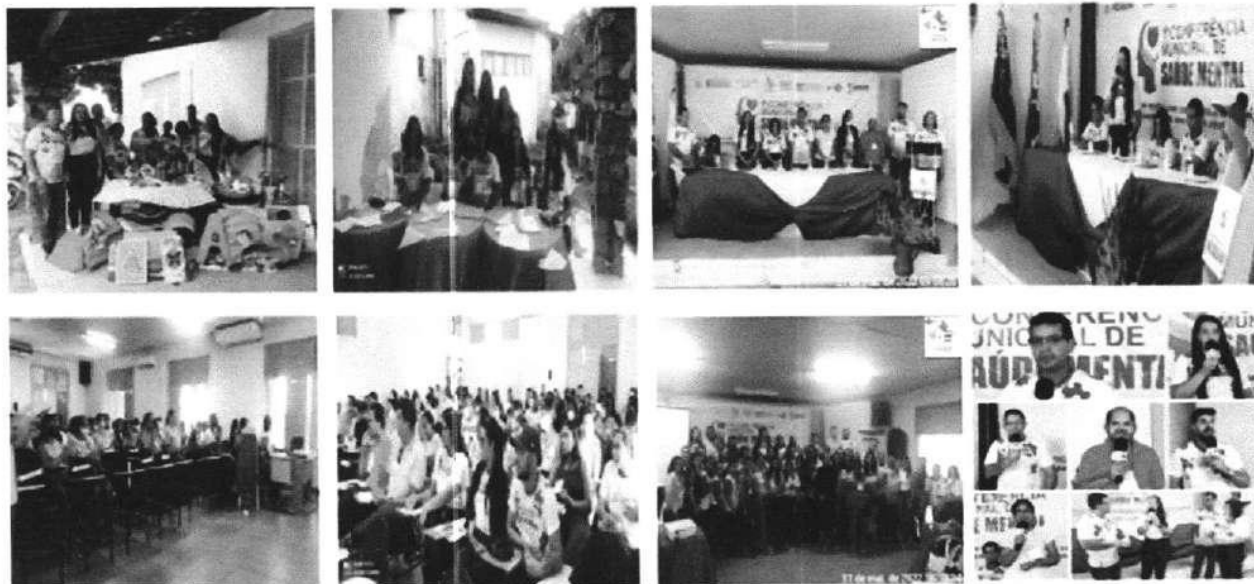

Participação dos Delegados Eleitos na 1ª Conferência Municipal de Saúde Mental de Boquim na 4ª Conferência Estadual de Saúde Mental, realizada em Aracaju (SE)



Entrevista da Secretária de Saúde Bruna Cruz na Rádio Play Hits FM



Participação no XXXVI Congresso Nacional de Secretarias Municipais de Saúde (CONASEMS) e da 17ª Mostra Brasil, aqui tem SUS, em Campo Grande/MS.

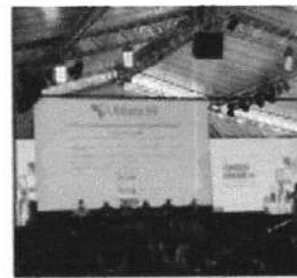

Participação da assistente social do CAPS I, Diléa Lucas de Carvalho, no 8º Congresso Brasileiro de Saúde Mental, na Universidade de Indianópolis (UNIP) São Paulo, com o tema: "Democracia, antropofagia e potências da luta antimanicomial", onde realizou a apresentação do trabalho aprovado no Congresso

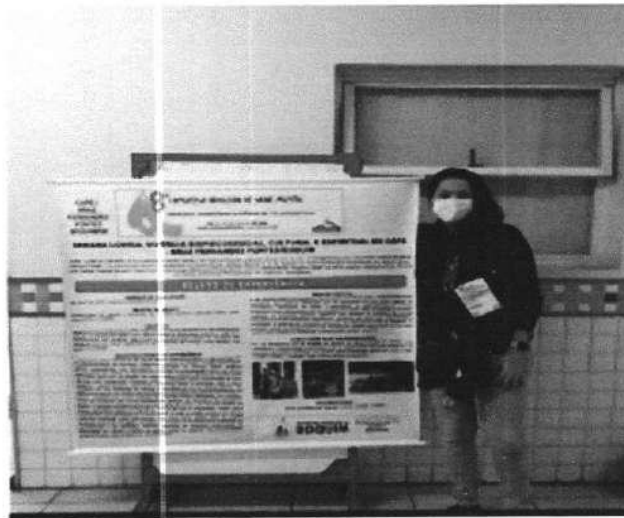

Participação do evento da COVID-19 Expert – Covidex, realizado no Centro Especializado de Reabilitação em Aracaju, com apresentação do relato de experiência dos objetivos alcançados com a assistência e monitoramento aos pacientes de COVID no município, com as enfermeiras Joice Macedo e Emanuelle, que teve como referência o Plano de Contingência de Boquim,



Secretaria de Saúde e Bem-Estar realiza a Campanha Agosto Dourado na Praça Desembargador Drº Rinaldo Costa e Silva

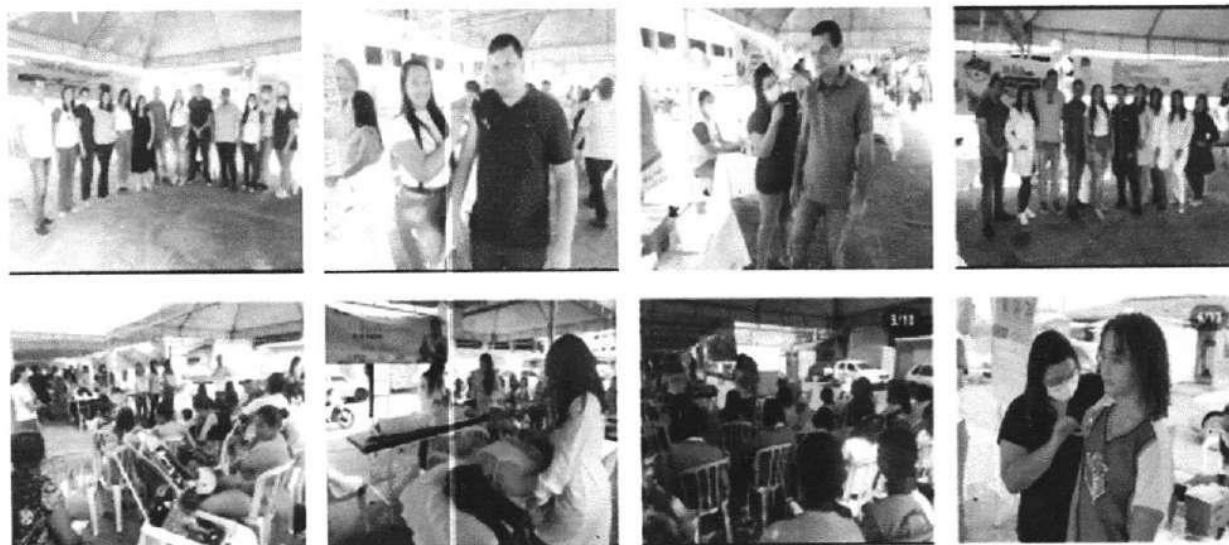

A Secretaria de Saúde e o Conselho Municipal de Saúde apresentam experiência do Município de Boquim no Seminário Regional do DigiSUS e recebem Menção Honrosa em razão dos instrumentos de planejamento em saúde estão todos atualizados e finalizados em tempo oportuno.



Boquim realiza o Dia "D" da Campanha contra a Poliomielite e Multivacinação para atualização da caderneta



Secretarias de Educação e Saúde realizam reunião com Agentes de Saúde



**Prefeitura garante o Piso Salarial aos ACS e ACE
para o ano de 2022**





**Estado de Sergipe
Prefeitura Municipal de Boquim
Secretaria Municipal de Saúde e Bem-Estar
Conselho Municipal de Saúde**

RESOLUÇÃO DO CMS Nº 06 DE 14 DE ABRIL DE 2023.

Dispõe sobre Aprovação do Relatório Anual de Gestão – RAG do exercício de 2022, do Fundo Municipal de Saúde (FMS)/Secretaria Municipal da Saúde e Bem-Estar de Boquim/SE.

O Plenário do Conselho Municipal de Saúde de no uso de suas competências regimentais e atribuições conferidas pelo Regimento Interno do CMS e garantidas pela Lei nº 8.080/1990; pela Lei nº 8.142/1990; pela Lei Complementar nº 141/2012 e pela Lei Municipal nº 853/2018, cumprindo as disposições da Constituição da República Federativa do Brasil de 1988 e da legislação organizativa do Sistema Único de Saúde;

Considerando que o Relatório Anual de Gestão – RAG é um dos instrumentos de planejamento do Sistema Único de Saúde (SUS). É por meio deste documento que são demonstrados os resultados alcançados na atenção integral à saúde, verificando-se a efetividade e eficiência na sua execução, e orienta eventuais redirecionamentos que se fizerem necessários ao Plano Municipal de Saúde (PMS) e à PAS do ano seguinte. Assim, o RAG 2022 foi apresentado através da plataforma digital DigiSUS Gestor - Módulo Planejamento (DGMP), e por meio de recursos audiovisuais, contendo registros fotográficos e quantitativos das ações e serviços ofertados na saúde.

Considerando que o RAG 2022, após análise e deliberação por unanimidade do CMS em Reuniões Ordinárias nos dias 29 de março e 14 de abril de 2022;

RESOLVE:

Art. 1º: Aprovar o Relatório Anual de Gestão – RAG, referente ao exercício de 2022, do Fundo Municipal de Saúde (FMS) / Secretaria Municipal da Saúde e Bem-Estar de Boquim/SE.

Art. 2º: Esta Resolução entra em vigor na data de sua publicação.

Boquim/SE, 14 de abril de 2023.

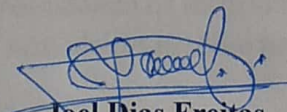
Joel Dias Freitas
Presidente do Conselho Municipal de Saúde

Homologo a Resolução nº 06 de 14 de abril de 2023, nos termos da legislação Vigente.

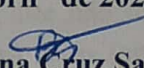
Bruna Cruz Santos
Secretária Municipal de Saúde e Bem-Estar



Estado de Sergipe
Prefeitura Municipal de Boquim
Secretaria Municipal de Saúde e Bem-Estar
Conselho Municipal de Saúde

PARECER DO CMS Nº 01 DE 14 DE ABRIL DE 2023

RELATÓRIO ANUAL DE GESTÃO – RAG 2022

O Plenário do Conselho Municipal de Saúde (CMS) do município de Boquim/SE, órgão colegiado de caráter permanente e deliberativo na formulação de estratégias e no controle da execução da política de saúde, e dos aspectos econômicos e financeiros, que entre as finalidades, possibilita a garantia da participação popular e o controle social no SUS, em cumprimento as exigências legais conforme preconizam o Artº. 36 da Lei Complementar nº 141, de 13 de janeiro de 2012 e das Normas estabelecidas pelo Ministério da Saúde, para fins de análise da Prestação de Contas Anual, do exercício de 2022, do Fundo Municipal de Saúde de Boquim/SE, apreciou o Relatório Anual de Gestão - RAG 2022, com base na documentação apresentada pela gestão e pelos coordenadores das respectivas áreas técnicas de saúde, referente à prestação de contas das ações pactuadas e realizadas no município.

O Conselho Municipal de Saúde reconhece à melhoria dos serviços prestados à população, visando assegurar a Universalidade do Acesso e a Integralidade da Assistência, através das ações de Promoção de Saúde e na Prevenção de Doenças, por meio da rede de serviços ofertados em todos os níveis da Atenção Primária à Saúde, em especial nas estratégias desenvolvidas no enfrentamento da COVID-19.

Assim, enalteçemos o compromisso e dedicação da gestão, dos profissionais de saúde e prestadores de serviços do SUS, na construção dos resultados obtidos através dos relevantes serviços prestados aos nossos munícipes. Em nome do CMS, nossos parabéns e agradecimentos a todos os profissionais da saúde ressaltando os imensuráveis serviços prestados à população. Assim, nossa homenagem a esses verdadeiros heróis e heroínas, por estarem em defesa da vida de todos nós!

Após apreciação da prestação de contas 2022, recomendamos a continuidade das ações e estratégias de promoção e prevenção em saúde de forma efetiva, intensificando novas estratégias para poder cumprir as metas que não foram possíveis serem atingidas no Plano Anual de Saúde- PAS, bem como, sugerimos o fortalecimento e ampliação dos serviços de saúde ofertados para construção de uma atenção primária mais amplificada, contribuindo para melhor qualidade de vida da população.

Outro ponto positivo da gestão municipal, foi o cumprimento do que preconiza o Art. 7º da LC 141/2012 referente ao percentual mínimo de 15%, sendo aplicado as despesas com recurso próprio de 18,87%

Após análise do RAG 2022 e no acompanhamento a cada quadrimestre do 1º, 2º e 3º Relatórios Detalhados do Quadrimestre Anterior (RDQA) 2022, apresentado através da plataforma digital DigiSUS Gestor - Módulo Planejamento (DGMP) e por meio de recursos audiovisuais com registros fotográficos e informações com discriminação das ações e serviços ofertados a população.

O Conselho Municipal de Saúde do município de Boquim/SE, emite **PARECER FAVORÁVEL** sem ressalvas, referente a demonstração da execução das metas e dos recursos orçamentários e financeiros no exercício de 2022, do Fundo Municipal de Saúde (FMS)/Secretaria Municipal da Saúde e Bem-Estar de Boquim/SE, através da Resolução CMS nº 06 de 14 de abril de 2023 que aprova o Relatório Anual de Gestão – RAG 2022.

Boquim, 14 de abril de 2023.

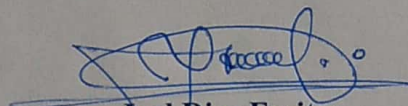

Joel Dias Freitas
Presidente do Conselho Municipal de Saúde