



**PODER EXECUTIVO**  
**PREFEITURA MUNICIPAL DE SANTANA DO SÃO FRANCISCO**  
**SECRETARIA MUNICIPAL DE ASSISTÊNCIA SOCIAL**

1

**RELATÓRIO DE GESTÃO 2018**  
**SECRETARIA MUNICIPAL DE ASSISTÊNCIA SOCIAL**  
**SANTANA DO SÃO FRANCISCO/SE**



**PODER EXECUTIVO**  
**PREFEITURA MUNICIPAL DE SANTANA DO SÃO FRANCISCO**  
**SECRETARIA MUNICIPAL DE ASSISTÊNCIA SOCIAL**

2

**IDENTIFICAÇÃO**

**PREFEITO MUNICIPAL**

**GILSON GUIMARAES BARROZO JUNIOR**

**GESTOR DA ASSISTÊNCIA SOCIAL**

**MARIA DAS DORES AGUIAR BARROZO**

**GESTOR ADJUNTO DA ASSISTÊNCIA SOCIAL**

**KAREN LÍCIA SANTANA DE OLIVEIRA**

**EQUIPE TÉCNICA**

**CENTRO DE REFERÊNCIA DE ASSISTENCIA SOCIAL – CRAS**

**COORDENAÇÃO:**

**LILIAN CRISTINA SANTOS SANTANA**

**ASSISTENTE SOCIAL**

**KARINE FERREIRA DOS SANTOS**

**PSICÓLOGA**

**HÉLIDA JALMIRA FEITOSA SANTOS MOURA**

**APOIO ADMINISTRATIVO**

**ELIZABETE BASTOS**

**DEIVISSON DOS SANTOS**

**SERVIÇOS GERAIS**

**ANTONIA ROSA TAVARES SILVINO DOS SANTOS**

**SERVICO DE CONVIVÊNCIA E FORTALECIMENTO DE VINCULOS-SCFV**

**COORDENADORA**

**MARIA EDEILDE NERY CASSIANO**

**EDUCADOR SOCIAL DE NÍVEL SUPERIOR**

**GABRIEL JOSÉ GUIMARÃES BARROZO**

**EDUCADORAS SOCIAIS DE NIVEL MÉDIO**

**MARIA DOS SANTOS**

**ROSIANE BISPO DOS SANTOS**

**ANGELITA BISPO DOS SANTOS**

**MARIA IZABEL CARVALHO**

**OFICINEIRA DE ARTES MANUAIS**

**SILVIA REJANE ANDRADE**

**PROGRAMA BOLSA FAMILIA:**

**COORDENADOR**

**WILQUER VALADÃO NASCIMENTO**

**OPERADOR MASTER**

**RAFAEL BARBOSA DA CONCEIÇÃO**

*Barrozo*



**PODER EXECUTIVO**  
**PREFEITURA MUNICIPAL DE SANTANA DO SÃO FRANCISCO**  
**SECRETARIA MUNICIPAL DE ASSISTÊNCIA SOCIAL**

3

**ENTREVISTADORAS:**  
**GRAZIELA DE SOUZA SACRAMENTO**  
**DÉBORA RAQUEL LYRA FREITAS**

**PROGRAMA CRIANÇA FELIZ**

**SUPERVISORA**

**MARIA CELY ROCHA SILVA**

**VISITADORAS**

**IZABELA COSTA SANTOS**  
**IRANILDE SANTOS ANDRADE**  
**ROSIMEIRE SANTOS DA CONCEIÇÃO**

**CENTRO DE REFERÊNCIA ESPECIALIZADO DE ASSISTÊNCIA SOCIAL – CREAS**

**COORDENAÇÃO:**

**CLAUDENI DA CONCEIÇÃO PEREIRA GOMES**

**ASSISTENTE SOCIAL**

**TARCILENE DOS SANTOS PIRANGA**

**PSICÓLOGA**

**ALINE KAROLINE MELO OLIVEIRA**

**ADVOGADO**

**WESLEY GEIBE SILVA COSTA**

**APOIO ADMINISTRATIVO**

**LILIAN BARRETO SANTOS**

**ABORDADOR SOCIAL**

**FERNANDO DOS SANTOS**

**AUXILIAR DE SERVIÇOS GERAIS**

**ELIS REGINASILVA DE LYRA**



**PODER EXECUTIVO**  
**PREFEITURA MUNICIPAL DE SANTANA DO SÃO FRANCISCO**  
**SECRETARIA MUNICIPAL DE ASSISTÊNCIA SOCIAL**

Sumário	4
<b>1. APRESENTAÇÃO</b> .....	<b>5</b>
<b>2. INTRODUÇÃO</b> .....	<b>6</b>
<b>3. PROTEÇÃO BÁSICA</b> .....	<b>7</b>
<b>3.1. CENTRO DE REFERÊNCIA DA ASSISTÊNCIA SOCIAL – CRAS</b> .....	<b>9</b>
<i>Finalidades e Competências Institucionais</i> .....	10
<i>Público Alvo</i> .....	10
<i>Serviços, Programas e Objetivos</i> .....	10
<b>3.2 SERVIÇO DE CONVIVÊNCIA E FORTALECIMENTO DE VINCULOS – SCFV</b> .....	<b>12</b>
<b>3.3 PROGRAMA BOLSA FAMILIA</b> .....	<b>13</b>
<b>3.4 PROGRAMA CRIANÇA FELIZ</b> .....	<b>15</b>
<b>4. PROTEÇÃO SOCIAL ESPECIAL</b> .....	<b>15</b>
<b>4.1. PROTEÇÃO SOCIAL ESPECIAL DE MÉDIA COMPLEXIDADE</b> .....	<b>16</b>
<b>4.2 CENTRO DE REFERÊNCIA ESPECIALIZADO DA ASSISTÊNCIA SOCIAL (CREAS)</b> .....	<b>17</b>
<i>Finalidades e Competências Institucionais</i> .....	17
<i>Público Alvo</i> .....	18
<i>Serviços, Programas e Objetivos</i> .....	18
<b>5. CONSIDERAÇÕES FINAIS</b> .....	<b>24</b>
<b>6. AÇÕES DESENVOLVIDAS EM 2018</b> .....	<b>25</b>



**PODER EXECUTIVO**  
**PREFEITURA MUNICIPAL DE SANTANA DO SÃO FRANCISCO**  
**SECRETARIA MUNICIPAL DE ASSISTÊNCIA SOCIAL**

5

## **1. APRESENTAÇÃO**

O presente Relatório de Gestão demonstra em toda sua extensão, a firme determinação da Secretaria Municipal de Assistência Social (SMAS) em oferecer serviços que cada vez melhor contribuam na transformação da realidade de milhares de pessoas em todas as regiões da cidade, fortalecendo o processo de construção de um Campo do Brito mais justo, fraterno e humano.

A SMAS é responsável pela Gestão Básica da Política Municipal de Assistência Social em Santana do São Francisco, atuando de forma integrada com órgãos governamentais e instituições não governamentais que, compõem a Rede de Garantia de Direitos no Município.

Dirigidos prioritariamente aos cidadãos, grupos e famílias que se encontram em situação de risco e vulnerabilidade social, os serviços mantiveram-se organizados, em dois níveis de proteção social: básica e especial, tendo o território como espaço de expressão da cidadania e reconquista dos direitos sociais.

São executadas ações de proteção social básica para o fortalecimento de vínculos familiares e comunitários e desenvolvimento de potencialidades das famílias com ênfase nas ações de geração de trabalho e renda.

Para as famílias e indivíduos em situação de risco são desenvolvidas ações de proteção social especial, com vistas à reestruturação familiar, elaboração de novas referências afetiva e reintegração social.



**PODER EXECUTIVO**  
**PREFEITURA MUNICIPAL DE SANTANA DO SÃO FRANCISCO**  
**SECRETARIA MUNICIPAL DE ASSISTÊNCIA SOCIAL**

6

## **2. INTRODUÇÃO**

*“A política de assistência social tem sua expressão em cada nível da federação na condição de comando único, na efetiva implantação e funcionamento de um Conselho de composição paritária entre sociedade civil e governo, do Fundo, que centraliza os recursos na área, controlado pelo órgão gestor e fiscalizado pelo Conselho, do Plano de Assistência Social que expressa a política e suas inter-relações com as demais políticas setoriais e ainda com a rede socioassistencial...” (Política Nacional de Assistência Social, p. 37).*

As políticas públicas sociais brasileiras, transformadas nas últimas décadas em sua concepção teórica e legal, e pela mobilização da sociedade, impõem às administrações públicas uma ação organizada para o enfrentamento dessas transformações e para a implementação de projetos de desenvolvimento social.

Neste contexto, a Prefeitura de Santana do São Francisco, através da *Secretaria Municipal de Assistência Social* assume o compromisso ético e político, rompendo com o assistencialismo e assegurando o caráter público da seguridade social estabelecido na Constituição Federal de 1988, regulamentado na Lei Orgânica da Assistência Social e pela Lei Orgânica do Município.

No cumprimento de sua missão institucional e na condição de Gestão Básica da Política de Assistência Social, esta Secretaria assume a atribuição de implantar o *SUAS – Sistema Único da Assistência Social*<sup>1</sup>, na cidade, como sistema articulador e provedor de ações de proteção social básica e especial, afiançador de seguranças sociais, com monitoramento e avaliação de suas ações, de modo a obter maior eficácia e eficiência nos investimentos públicos e efetividade no atendimento à população.

*Aprego*



**PODER EXECUTIVO**  
**PREFEITURA MUNICIPAL DE SANTANA DO SÃO FRANCISCO**  
**SECRETARIA MUNICIPAL DE ASSISTÊNCIA SOCIAL**

7

Diante das transformações que ocorrem na política da assistência e desenvolvimento social e na gestão pública dessa política, a Secretaria Municipal de Assistência Social reafirma, ao apresentar o Relatório de Gestão 2018, seu compromisso com a inclusão social da população em situação de vulnerabilidade extrema, com o fortalecimento da participação da sociedade civil e com a transparência, com a gestão responsável dos recursos públicos, dentro de uma perspectiva de respeito às diferenças e às individualidades dos cidadãos beneficiários das ações.

O presente relatório apresenta as ações desenvolvidas pela Secretaria Municipal de Assistência Social de Santana do São Francisco no ano de 2018, ações essas baseadas de acordo com a PNAS E NOB/SUAS. Apresenta-se dessa forma os dados referentes aos Programas e ações executadas e quantitativos de pessoas atendidas pelo mesmo.

São atendidos anualmente cerca de 2.500 famílias.

\*CRAS - Centro de Referência da Assistência Social

\*CREAS – Centro de Referência Especializado de Assistência Social

\* Doações eventuais

\* Bolsa Família

A Secretaria Municipal de Assistência Social e do trabalho possui 04 (quatro) conselhos:

Conselho Municipal de Assistência Social- Reuniões mensais

Conselho Municipal dos Direitos da Criança e Adolescente – Reuniões mensais

Conselho Municipal de Segurança Alimentar – Reuniões mensais

Conselho Municipal dos Direitos da Pessoa Idosa – Reuniões mensais

### **3. PROTEÇÃO BÁSICA**

A proteção Social Básica (PSB) tem caráter preventivo e objetivo prevenir as situações de risco, mediante o conhecimento prévio do território e das famílias, das demandas sociais e dos níveis de proteção social a que estão expostas, do desenvolvimento de potencialidades e aquisições e do fortalecimento de vínculos familiares e comunitários; prevê a ampliação de serviços, programas e projetos locais de acolhimento, convivência e socialização das famílias e de indivíduos, para responder às



**PODER EXECUTIVO**  
**PREFEITURA MUNICIPAL DE SANTANA DO SÃO FRANCISCO**  
**SECRETARIA MUNICIPAL DE ASSISTÊNCIA SOCIAL**

8

situações de vulnerabilidade social. A proteção social básica é o conjunto de serviços, programas, projetos e benefícios da assistência social estruturados para prevenir situações de vulnerabilidade e risco social e fortalecer vínculos familiares e comunitários.

As ações desenvolvidas destinam-se à população que vive em situação vulnerável em decorrência da pobreza, privação (ausência de renda, precário ou nulo acesso aos serviços públicos) e da fragilidade dos vínculos afetivos e de pertencimento social (discriminações etárias, étnicas, de gênero ou por deficiências).

A política de Assistência Social, conforme prevê a Norma Operacional Básica do Sistema Único de Assistência Social – NOB/SUAS, é responsável por organizar a rede de proteção Social Básica com o objetivo de prevenir as vulnerabilidades e situações de riscos sociais das famílias e indivíduos, estando organizada no município de Campo do Brito a partir do Centro de Referência de Assistência Social – CRAS, conforme apontado na estrutura da Secretaria Municipal de Assistência Social

De acordo com a Tipificação nacional de Serviços Socioassistenciais os 03 (três) principais eixos de atuação são: o Serviço de Proteção e Atendimento Integral a Família – PAIF; os Serviços de Convivência e Fortalecimento de vínculos - SCFV, organizados por faixa etária (Crianças, adolescentes, jovens e idosos) e o serviço de Proteção Social Básica no domicílio para pessoas com deficiência e idosas.

Para alcançar os objetivos do Plano Municipal de Assistência Social, o CRAS de Campo do Brito vem desenvolvendo projetos, programas, serviços e benefícios com foco no desenvolvimento do protagonismo das famílias usuárias da política de Assistência Social.

Tal como previsto entre os objetivos do Plano de Atenção Integral a Família – PAIF é preciso fortalecer a função protetiva da família; a prevenção da ruptura dos vínculos familiares e comunitários; a promoção de ganhos sociais e materiais, a promoção do acesso a benefícios, programas de transferência de renda e serviços socioassistenciais; e o apoio as famílias que possuem, dentre seus membros, indivíduos que necessitam de cuidados, por meio da promoção de espaços coletivos de escuta e troca de convivências familiares.





**PODER EXECUTIVO**  
**PREFEITURA MUNICIPAL DE SANTANA DO SÃO FRANCISCO**  
**SECRETARIA MUNICIPAL DE ASSISTÊNCIA SOCIAL**

9

Apresentamos em seguida os serviços desenvolvidos pelo município na Proteção Social Básica.

### **3.1.CENTRO DE REFERÊNCIA DA ASSISTÊNCIA SOCIAL – CRAS**

O CRAS é uma unidade pública estatal municipal, territorializada, situada em áreas de maiores índices de vulnerabilidade e risco social, destina-se a oferta e a articulação dos serviços socioassistenciais no seu território de abrangência de proteção social básica as famílias. Tem por objetivo incluir, resgatar e fortalecer vínculos familiares e comunitários de famílias atendidas e acompanhadas na instituição, além de trabalhar com a prevenção de situações de risco e proteção social.

A equipe técnica dos CRAS é formada de acordo com o que prevê a NOB/ RH, com assistentes sociais, psicólogo, cadastradores, operadores CadÚnico, recepcionistas e auxiliar de Serviços Gerais.

O CRAS e o SCFV, que fazem parte da proteção social básica, são direcionados para grupos específicos, dentre estes os de crianças, adolescentes e idosos, e destacam-se, por, ganhar força e efetividade ao se consolidarem nos territórios. Além disso, também compreendem a PSB: os Benefícios Eventuais, o Benefício de Prestação Continuada (BPC), o Programa de Transferência de renda denominado Programa Bolsa Família. (BRASIL, ORIENTAÇÕES TÉCNICAS DO PAIF, p.37). E o Programa Criança Feliz -PCF, o qual atende a criança de 0 a 36 meses, gestantes inseridas no PBF e criança de 72 meses beneficiárias no BPC, bem como em serviço de acolhimento.

Além da gestão da proteção básica no território de abrangência, que consiste em descentralizar a oferta de serviços socioassistências do órgão gestor, o serviço de proteção e atendimento integral a Família (PAIF) também é uma função específica do CRAS, que integra e é considerado o principal serviço da PSB no sistema único de Assistência Social - SUAS, por garantir a matricialidade sociofamiliar no processo de atendimento e acompanhamento das famílias e indivíduos e por materializar a função de proteção social da política de assistência social, (BRASILIA: MDS; Secretaria de Avaliação e Gestão da Informação, 2015).



**PODER EXECUTIVO**  
**PREFEITURA MUNICIPAL DE SANTANA DO SÃO FRANCISCO**  
**SECRETARIA MUNICIPAL DE ASSISTÊNCIA SOCIAL**

10

Vale ressaltar, que todos os serviços ofertados no CRAS devem estar focados no atendimento às famílias do seu território, levando em consideração que o contexto familiar é um espaço de formação dos sujeitos e transmissão de valores, e ainda, um local marcado por desejos contraditórios e conflitos humanos.

***Finalidades e Competências Institucionais***

Conhecida como unidade da rede socioassistencial da proteção social básica, o CRAS tem por finalidade ofertar ações e serviços públicos e de modo especial, realizar o trabalho social com famílias do PAIF domiciliadas na área de abrangência do município de Campo do Brito, sendo este trabalho desenvolvido por uma equipe interdisciplinar. A partir do conhecimento do território, sua organização, a articulação das unidades da rede socioassistencial referenciadas aos equipamentos sociais, o gerenciamento do acolhimento, a inserção dos usuários no SUAS, os encaminhamentos dos casos e o acompanhamento das famílias usuárias do serviço.

***Público Alvo***

O Público atendido no CRAS é de cidadãos que vivenciam situação de vulnerabilidade social advinda da pobreza, privação ou ausência de renda, acesso precário ou a falta de acesso aos serviços públicos, com vínculos familiares, comunitários e de pertencimento fragilizados e as que vivenciam situações de discriminação.

***Serviços, Programas e Objetivos***

O CRAS tem por objetivo prevenir situações de risco por meio do desenvolvimento de potencialidades e aquisições, e o fortalecimento de vínculos familiares e comunitários. Contribuir com a inclusão e a equidade dos usuários e grupos específicos ampliando o acesso aos bens e serviços básicos. Apresenta entre seus serviços / programa:

- Serviço de Proteção e Atendimento Integral à Família – PAIF;

*Alzavero*



**PODER EXECUTIVO**  
**PREFEITURA MUNICIPAL DE SANTANA DO SÃO FRANCISCO**  
**SECRETARIA MUNICIPAL DE ASSISTÊNCIA SOCIAL**

11

- Serviço de Convivência e Fortalecimento de Vínculos- SCFV
- Cadastro Único/Programa Bolsa Família,
- Programa Criança Feliz

Corroborando com o dispositivo no manual informativo do SUAS publicado pelo MDS em 2017, acredita-se que na "Construção de uma política pública, os recursos humanos constituem parte prioritária e definidora dos parâmetros de qualidade e eficácia dos serviços prestados", assim ressalta-se a importância da formação continuada e do acesso a capacitações, principalmente das que tenham a esclarecer quanto aos instrumentais técnicos interventivos, elementos fundamentais para o registro e comunicação com outras instituições dos casos acompanhados.

**QUANTITATIVO DE ATENDIMENTO ANUAL DO CRAS**

<b>CRAS</b>	
<b>Atendimentos particularizados</b>	<b>3.217</b>
<b>Famílias em acompanhamento</b>	<b>09</b>
<b>Visitas domiciliares</b>	<b>150</b>
<b>Famílias encaminhadas ao BPC</b>	<b>23</b>
<b>Famílias encaminhadas ao CREAS</b>	<b>0</b>
<b>Auxílio funeral concedido</b>	<b>05</b>
<b>Encaminhamento a atualização do CADASTROUNICO</b>	<b>657</b>
<b>Encaminhamento a inclusão no CADASTROUNICO</b>	<b>313</b>



**PODER EXECUTIVO**  
**PREFEITURA MUNICIPAL DE SANTANA DO SÃO FRANCISCO**  
**SECRETARIA MUNICIPAL DE ASSISTÊNCIA SOCIAL**

12

**3.2 SERVIÇO DE CONVIVÊNCIA E FORTALECIMENTO DE VINCULOS – SCFV**

O Serviço de Convivência e Fortalecimento de Vínculos vem sendo desenvolvido através de diversas ações diversificadas no decorrer dos últimos anos, buscando sempre fortalecer os vínculos comunitários, como também familiares entre os sujeitos envolvidos e a comunidade onde os mesmos estão inseridos.

Em meados de 2005, foi implantado no município de Santana do São Francisco o PETI – Programa de Erradicação do Trabalho, suas principais atividades eram de cunho socioeducativo (não muito diferente das atividades realizadas no SCFV para crianças e adolescentes). Sua primeira instalação se deu em um galpão, situado em uma das áreas de maior vulnerabilidade social do município.

O SCFV integra o Sistema Único de Assistência Social – SUAS, sendo composto pelos seguintes serviços: trabalho social com famílias e acompanhamento familiar através do Centro de Referência da Assistência Social-CRAS.

Vale ressaltar que o PETI se tornou SCFV a partir das orientações técnicas do Reordenamento do Serviço de Convivência e Fortalecimento de Vínculos que entrou em vigor em janeiro de 2014.

O Reordenamento destaca a importância de trabalhar o público chamado “prioritário”, ou seja, os sujeitos que se encontram em alguma das situações seguintes:

- Em situação de isolamento;
- Trabalho infantil;
- Vivência de violência e, ou negligência;
- Fora da escola ou com defasagem escolar superior a 2 anos;
- Em situação de acolhimento;
- Em cumprimento de MSE em meio aberto;
- Egressos de medidas socioeducativas;
- Situação de abuso e/ou exploração sexual;
- Com medidas de proteção do ECA;
- Crianças e adolescentes em situação de rua;
- Vulnerabilidade que diz respeito às pessoas com deficiência



**PODER EXECUTIVO**  
**PREFEITURA MUNICIPAL DE SANTANA DO SÃO FRANCISCO**  
**SECRETARIA MUNICIPAL DE ASSISTÊNCIA SOCIAL**

13

Verifica-se que no SCFV do município de Santana do São Francisco a meta estabelecida pelo reordenamento foi ultrapassada, sendo que temos usuários em vários tipos de prioridade, os quais são trabalhados sob uma metodologia específica de modo a romper com a situação prioritária e reestabelecer um convívio normal no seio da sociedade.

É importante destacar que no ano de 2017 as ações foram inovadas, principalmente no que diz respeito às oficinas trabalhadas. Tendo como base o ano de 2016, inovamos as oficinas ofertadas na sede com o intuito de atrair os usuários tanto na sede como nos povoados. Trabalhamos as oficinas de aeróbica, educação física, pintura em tecido e percussão – com a banda afro e a marcial, mantivemos na dança.

Com relação às atividades socioeducativas rotineiras, enfatizamos a importância da execução do planejamento mensal, de modo que resgate e fortaleça os vínculos dos sujeitos envolvidos.

O SCFV de Santana do São Francisco, compreende hoje, **173** usuários, distribuídos em coletivos com faixas etárias: 0-6, 6-12, 12 – 15, 15 - 17 e acima de 60 anos, o grupo de idosos.

As atividades no SCFV são divididas entre Orientadores Sociais e Oficineiros e são desenvolvidas semanalmente.

No ano de 2018, foram ofertadas as oficinas de aeróbica, educação física e artes manuais.

### **3.3 PROGRAMA BOLSA FAMILIA**

O Bolsa Família é um programa que contribui para o combate à pobreza e à desigualdade no Brasil. Ele foi criado em outubro de 2003 e possui três eixos principais:

**Complemento da renda** — todos os meses, as famílias atendidas pelo Programa recebem um benefício em dinheiro, que é transferido diretamente pelo governo federal. Esse eixo garante o alívio mais imediato da pobreza.



**PODER EXECUTIVO**  
**PREFEITURA MUNICIPAL DE SANTANA DO SÃO FRANCISCO**  
**SECRETARIA MUNICIPAL DE ASSISTÊNCIA SOCIAL**

14

**Acesso a direitos** — as famílias devem cumprir alguns compromissos (condicionalidades), que têm como objetivo reforçar o acesso à educação, à saúde e à assistência social. Esse eixo oferece condições para as futuras gerações quebrarem o ciclo da pobreza, graças a melhores oportunidades de inclusão social.

**Articulação com outras ações** — o Programa tem capacidade de integrar e articular várias políticas sociais a fim de estimular o desenvolvimento das famílias, contribuindo para elas superarem a situação de vulnerabilidade e de pobreza.

A gestão do Bolsa Família é descentralizada, ou seja, tanto a União, quanto os estados, o Distrito Federal e os municípios têm atribuições em sua execução. Em nível federal, o Ministério do Desenvolvimento Social (MDS) é o responsável pelo Programa, e a Caixa Econômica Federal é o agente que executa os pagamentos.

O Programa Bolsa Família está previsto em lei — Lei Federal nº 10.836, de 9 de janeiro de 2004 — e é regulamentado pelo Decreto nº 5.209, de 17 de setembro de 2004, e outras normas.

O Cadastro Único é o banco de dados do Município, para Programas Sociais é um instrumento que identifica e caracteriza as famílias com renda mensal de até meio salário mínimo por pessoa ou de três salários mínimos no total. Dessa forma, o Cadastro Único possibilita conhecer a realidade socioeconômica dessas famílias, trazendo informações de todo o núcleo familiar, das características do domicílio, das formas de acesso a serviços públicos essenciais e também dados de cada um dos componentes da família.

Atualmente, o Cadastro Único do município de Santana do São Francisco/SE, conta com 2.462 famílias inscritas, porém 1.853 estão dentro do perfil estabelecido pelo programa.

Mês	Atualizações	Cadastramentos	Transferência
Janeiro	71	15	23
Fevereiro	31	9	15
Março	29	12	15



**PODER EXECUTIVO**  
**PREFEITURA MUNICIPAL DE SANTANA DO SÃO FRANCISCO**  
**SECRETARIA MUNICIPAL DE ASSISTÊNCIA SOCIAL**

15

Abril	11	22	13
Maiο	51	13	27
Junho	44	15	18
Julho	64	07	17
Agosto	142	29	16
Setembro	89	11	15
Outubro	31	16	13
Novembro	47	09	08
Dezembro	60	11	14

### **3.4 PROGRAMA CRIANÇA FELIZ**

Lançado no ano de 2016, o programa Criança Feliz é uma iniciativa do governo federal para ampliar a rede de atenção e o cuidado integral com a primeira infância. A sua execução se dá de forma intersetorial em parceria com a educação, saúde e cultura, orientando a instituição de um comitê gestor, com o objetivo de promover o desenvolvimento humano a partir do apoio e acompanhamento do desenvolvimento infantil integral na primeira infância e facilitar o acesso da gestante, das crianças na primeira infância e de suas famílias às políticas e serviços públicos de que necessitem. Atendendo um público alvo prioritário beneficiário do Programa Bolsa Família.

No Município de Campo do Brito, o programa criança feliz foi desenvolvido no mês outubro, através da busca ativa das famílias com crianças de 0 a 36 meses, gestantes beneficiárias do PBF, crianças de 0 a 72 meses, beneficiárias do Benefício de Prestação Continuada – BPC, crianças de 0 a 72 meses, em serviços de acolhimento. Com 100 famílias em acompanhamento, através das visitadoras, totalizando 5.443 visitas.

### **4 PROTEÇÃO SOCIAL ESPECIAL**

É a modalidade de atendimento assistencial destinada a famílias e indivíduos que se encontram em situação de risco pessoal e social por ocorrência de abandono, maus tratos físicos e/ou psíquicos, abuso sexual, uso de substâncias psicoativas, cumprimento



**PODER EXECUTIVO**  
**PREFEITURA MUNICIPAL DE SANTANA DO SÃO FRANCISCO**  
**SECRETARIA MUNICIPAL DE ASSISTÊNCIA SOCIAL**

16

de medidas sócio-educativas, situação de rua, situação trabalho infantil, entre outras.

São situações que requerem acompanhamento individual e maior flexibilidade nas soluções protetivas, comportam encaminhamentos monitorados, apoios e processos que assegurem qualidade na atenção protetiva e efetividade na reinserção almejada. Os serviços de proteção especial têm estreita interface com o sistema de garantia de direitos, exigindo muitas vezes uma gestão mais complexa e compartilhada com o Poder Judiciário, Ministério Público e outros órgãos e ações do Executivo.

#### **4.1 PROTEÇÃO SOCIAL ESPECIAL DE MÉDIA COMPLEXIDADE**

Atendimentos às famílias e indivíduos com seus direitos violados, mas cujos vínculos familiares não foram rompidos. Requerem maior estruturação técnico-operacional e atenção especializada e individualizada com um acompanhamento sistemático e monitorado, tais como:

- Serviço de orientação e apoio sociofamiliar;
- Plantão social;
- Abordagem de rua;
- Cuidado domiciliar;
- Serviço de habilitação e reabilitação na comunidade das pessoas com deficiência;
- Medidas socioeducativas em meio-aberto (PSC e LA).

#### **4.2 PROTEÇÃO SOCIAL ESPECIAL DE ALTA COMPLEXIDADE**

Garantem proteção integral - moradia, alimentação, higienização e trabalho protegido para famílias e indivíduos que se encontram sem referência e, ou, em situação de ameaça, necessitando ser retirados de seu núcleo familiar e, ou, comunitário, tais como:

- Atendimento Integral Institucional;
- Casa Lar;
- República;

*M. Augusto*





**PODER EXECUTIVO**  
**PREFEITURA MUNICIPAL DE SANTANA DO SÃO FRANCISCO**  
**SECRETARIA MUNICIPAL DE ASSISTÊNCIA SOCIAL**

17

- Casa de Passagem;
- Albergue;
- Família Substituta;
- Família Acolhedora;
- Medidas socioeducativas restritivas e privativas de liberdade (semi-liberdade, internação provisória e sentenciada);
- Trabalho protegido.

#### **4.3 CENTRO DE REFERÊNCIA ESPECIALIZADO DA ASSISTÊNCIA SOCIAL (CREAS)**

É a unidade pública de abrangência municipal ou regional que tem como papel a oferta de trabalho social especializado a famílias e indivíduos em situação de risco pessoal e social, por violação de direitos. Nos serviços ofertados pelo CREAS podem ser atendidas famílias e indivíduos em situação de risco pessoal e social, por violação de direitos, em conformidade com as demandas identificadas no território, tais como: violência física, psicológica e negligência; violência sexual: abuso e/ou exploração sexual; afastamento do convívio familiar devido à aplicação de medida de proteção; situação de rua; abandono; vivência de trabalho infantil; discriminação em decorrência da orientação sexual e/ou raça/etnia; descumprimento de condicionalidades do Programa Bolsa Família e do Programa de Erradicação do Trabalho Infantil - PETI, cumprimento de medidas socioeducativas em meio aberto de Liberdade Assistida e de Prestação de Serviços à Comunidade por adolescentes, dentre outras.

##### ***Finalidades e Competências Institucionais***

A finalidade do CREAS e as competências decorrentes estão consubstanciados em um conjunto de leis e normativas que fundamentam e definem a política de assistência social e regulam o SUAS . Devem, portanto, ser compreendidos a partir da definição do

*Assessoria*



**PODER EXECUTIVO**  
**PREFEITURA MUNICIPAL DE SANTANA DO SÃO FRANCISCO**  
**SECRETARIA MUNICIPAL DE ASSISTÊNCIA SOCIAL**

18

escopo desta política do SUAS, qual seja, afiançar seguranças socioassistenciais, na perspectiva da proteção social.

Nessa direção, a oferta de serviços especializados pelo CREAS deve orientar-se pela garantia das seguranças socioassistenciais, conforme previsto na PNAS e na Tipificação Nacional de Serviços Socioassistenciais.

***Público Alvo***

O Público atendido no CREAS é de cidadãos em situações de violação de direitos de crianças e adolescentes, tendo como foco de ação a família, na perspectiva de potencializar sua capacidade de proteção a suas crianças e adolescentes.

***Serviços, Programas e Objetivos***

Oferta ações de orientação, proteção e acompanhamento psicossocial individualizado e sistemático a crianças, adolescentes e suas famílias em situação de risco ou violação de direitos e a adolescentes autores de ato infracional. Para tanto, deverá organizar atividades e desenvolver procedimentos e metodologias que contribuam para a efetividade da ação protetiva da família, inclusive no que tange a orientação jurídico-social nos casos de ameaça e violação de direitos individuais e coletivos.

Constituem o trabalho social essencial ao serviço e que devem ser realizadas pelos profissionais do CREAS são: acolhida; escuta; estudo social; diagnóstico socioeconômico; monitoramento e avaliação do serviço; orientação e encaminhamentos para a rede de serviços locais; construção de plano individual e/ou familiar de atendimento; orientação sócio-familiar; atendimento psicossocial; orientação jurídico-social; referência e contra referência; informação, comunicação e defesa de direitos; apoio à família na sua função protetiva; acesso à documentação pessoal; mobilização, identificação da família extensa ou ampliada; articulação da rede de serviços socioassistenciais; articulação com os serviços de outras políticas públicas setoriais; articulação interinstitucional com os demais órgãos do Sistema de Garantia de Direitos; mobilização para o exercício da cidadania; trabalho interdisciplinar; elaboração de relatórios e/ou prontuários; estímulo ao convívio familiar, grupal e social; mobilização e fortalecimento do convívio e de redes sociais de apoio; dentre outros.



**PODER EXECUTIVO**  
**PREFEITURA MUNICIPAL DE SANTANA DO SÃO FRANCISCO**  
**SECRETARIA MUNICIPAL DE ASSISTÊNCIA SOCIAL**

19

✓ **Serviços ofertados pelo CREAS:**

**Serviço de Proteção e Atendimento Especializado a Famílias e Indivíduos - PAEFI:** É o Serviço de apoio, orientação e acompanhamento a famílias com um ou mais de seus membros em situação de ameaça ou violação de direitos. Compreende atenções e orientações direcionadas para a promoção de direitos, a preservação e o fortalecimento de vínculos familiares, comunitários e sociais e para o fortalecimento da função protetiva das famílias diante do conjunto de condições que as vulnerabilizam e/ou as submetem a situações de risco pessoal e social.

Usuários: Famílias e indivíduos que vivenciam situação de risco social e pessoal, por violação de direitos, tais como: violência física, psicológica e negligência; violência sexual: abuso e/ou exploração sexual; cumprimento de medida socioeducativa de LA e PSC; afastamento do convívio familiar devido à aplicação de medida de proteção; indivíduos que vivenciaram situação de tráfico de pessoas; situação de rua e mendicância; abandono; vivência de trabalho infantil; discriminação em decorrência da orientação sexual e/ou raça/etnia; outras formas de violação de direitos decorrentes de discriminações/ submissões a situações que provoquem danos e agravos a sua condição de vida e os impeçam de usufruir da autonomia e bem estar; descumprimento de condicionalidades do PBF e do PETI em decorrência de violação de direitos.

Atividades Essenciais:

- Entrevistas de acolhida e avaliação inicial;
- Atendimento psicossocial (individual, familiar e em grupo);
- Construção do Plano de Acompanhamento Individual e/ou Familiar;
- Orientação jurídico-social;
- Elaboração de relatórios técnicos sobre o acompanhamento realizado;
- Ações de mobilização e enfrentamento;
- Acompanhamento dos encaminhamentos;
- Visita domiciliar, quando necessário;



**PODER EXECUTIVO**  
**PREFEITURA MUNICIPAL DE SANTANA DO SÃO FRANCISCO**  
**SECRETARIA MUNICIPAL DE ASSISTÊNCIA SOCIAL**

20

- Articulação com a rede.

Condições e Formas de Acesso:

*Condições:* Famílias e indivíduos que vivenciam situação de risco pessoal e social, por violação de direitos.

*Formas:* Por identificação e encaminhamento dos serviços de proteção e vigilância social; por encaminhamento de outros serviços socioassistenciais, das demais políticas públicas setoriais, dos demais órgãos do Sistema de Garantia de Direitos e do Sistema de Segurança Pública; por demanda espontânea.

**Serviço de Proteção Social a Adolescentes em Cumprimento de Medida Socioeducativa de Liberdade Assistida (LA) e de Prestação de Serviço à Comunidade (PSC):**

O Serviço tem por finalidade promover atenção socioassistencial e acompanhamento a adolescentes e jovens em cumprimento de medidas socioeducativas em meio aberto, determinadas judicialmente. Deve contribuir para o acesso a direitos e para a ressignificação de valores na vida pessoal e social dos (as) adolescentes e jovens.

Usuários: Adolescentes de 12 a 18 anos incompletos, ou jovens de 18 a 21 anos, em cumprimento de medida socioeducativa de Liberdade Assistida (LA) e de Prestação de Serviços à Comunidade (PSC) aplicada pela Justiça da Infância e da Juventude ou, na ausência desta, pela Vara Civil correspondente; Suas famílias.

Atividades Essenciais:

- Elaboração do PIA (Plano Individual de Atendimento);
- Atendimento do Adolescente (individual e em grupo);
- Atendimento da Família, em articulação com o PAEFI;
- Acompanhamento da frequência escolar do adolescente;
- Elaboração e encaminhamento de relatórios sobre o acompanhamento dos adolescentes em cumprimento de medidas socioeducativas (LA e PSC) ao Poder Judiciário e Ministério Público;



**PODER EXECUTIVO**  
**PREFEITURA MUNICIPAL DE SANTANA DO SÃO FRANCISCO**  
**SECRETARIA MUNICIPAL DE ASSISTÊNCIA SOCIAL**

21

- Elaboração e encaminhamento de relatórios quantitativos ao órgão gestor sobre atendimentos realizados;
- Articulação com a rede.

Condições e formas de acesso:

*Condições:* Adolescentes e jovens que estão em cumprimento de medidas socioeducativas de Liberdade Assistida e de Prestação de Serviços à Comunidade;

*Formas:* Encaminhamento da Vara da Infância e da Juventude ou, na ausência desta, pela Vara Civil correspondente.

**Serviço de Proteção Social Especial para Pessoas com Deficiência, Idosos (as) e suas Famílias:**

É o serviço para a oferta de atendimento especializado a famílias com pessoas com deficiência e idosos (as) com algum grau de dependência, que tiveram suas limitações agravadas por violações de direitos, tais como: exploração da imagem, isolamento, confinamento, atitudes discriminatórias e preconceituosas no seio da família, falta de cuidados adequados por parte do cuidador, alto grau de estresse do cuidador, desvalorização da potencialidade/capacidade da pessoa, dentre outras que agravam a dependência e comprometem o desenvolvimento da autonomia.

*Usuários:* Pessoas com deficiência e idosos (as) com dependência, seus cuidadores e familiares.

*Atividades Essenciais:*

- acolhida e escuta;
- informação, comunicação e defesa de direitos;
- articulação com os serviços de políticas públicas setoriais;
- articulação da rede de serviços socioassistenciais;
- articulação com os demais serviços do Sistema de Garantia de Direitos;
- atividades de convívio e de organização da vida cotidiana;
- orientação e encaminhamento para a rede de serviços locais;



**PODER EXECUTIVO**  
**PREFEITURA MUNICIPAL DE SANTANA DO SÃO FRANCISCO**  
**SECRETARIA MUNICIPAL DE ASSISTÊNCIA SOCIAL**

22

- construção de plano individual e/ou familiar de atendimento;
- orientação sociofamiliar;
- estudo social e cuidados pessoais;
- desenvolvimento do convívio familiar, grupal e social;
- acesso à documentação pessoal;
- apoio à família na sua função protetiva;
- mobilização de família extensa ou ampliada;
- mobilização e fortalecimento do convívio e de redes sociais de apoio;
- mobilização para o exercício da cidadania;
- elaboração de relatórios e/ou prontuários.

Condições e formas de acesso:

*Condições:* Pessoas com deficiência e idosos (as) com dependência, seus cuidadores e familiares com vivência de violação de direitos que comprometam sua autonomia.

*Formas:*

Demanda espontânea de membros da família e/ou da comunidade; Busca ativa; Por encaminhamento dos demais serviços socioassistenciais e das demais políticas públicas setoriais; Por encaminhamento dos demais órgãos do Sistema de Garantia de Direitos.

**Serviço Especializado de Abordagem Social:**

É ofertado de forma continuada e programada com a finalidade de assegurar trabalho social de abordagem e busca ativa que identifique, nos territórios, a incidência de trabalho infantil, exploração sexual de crianças e adolescentes, situação de rua, dentre outras. Deverão ser consideradas praças, entroncamento de estradas, fronteiras, espaços públicos onde se realizam atividades laborais, locais de intensa circulação de pessoas e existência de comércio, terminais de ônibus, trens, metrô e outros.

Usuários: Crianças, adolescentes, jovens, adultos, idosos (as) e famílias que utilizam espaços públicos como forma de moradia e/ou sobrevivência.

*M. B. B. B.*



**PODER EXECUTIVO**  
**PREFEITURA MUNICIPAL DE SANTANA DO SÃO FRANCISCO**  
**SECRETARIA MUNICIPAL DE ASSISTÊNCIA SOCIAL**

23

Atividades Essenciais:

- conhecimento do território;
- informação, comunicação e defesa de direitos;
- escuta; orientação e encaminhamentos sobre/para a rede de serviços locais com resolutividade;
- articulação da rede de serviços socioassistenciais;
- articulação com os serviços de políticas públicas setoriais;
- articulação os demais órgãos do Sistema de Garantia de Direitos;
- elaboração de relatórios.

Condições e formas de acesso:

*Condições:* Famílias e/ou indivíduos que utilizam os espaços públicos como forma de moradia e/ou sobrevivência.

*Formas:* Por identificação da equipe do serviço.

**QUANTITATIVOS DE ATENDIMENTO ANUAL DO CREAS EM 2018**

<b>CREAS</b>	
<b>Atendimentos particularizados</b>	<b>187</b>
<b>Famílias em acompanhamento</b>	<b>11</b>
<b>Visitas domiciliares</b>	<b>113</b>
<b>Indivíduos vítimas de exploração sexual/abuso e negligencia/abandono</b>	<b>07</b>
<b>Famílias encaminhadas ao CRAS</b>	<b>09</b>
-	-
-	-



**PODER EXECUTIVO**  
**PREFEITURA MUNICIPAL DE SANTANA DO SÃO FRANCISCO**  
**SECRETARIA MUNICIPAL DE ASSISTÊNCIA SOCIAL**

24

-	-
---	---

## **5. CONSIDERAÇÕES FINAIS**

A secretaria de Assistência Social de Santana do São Francisco procura desenvolver ações concretas e mais consistentes para as famílias que se encontram em situação de vulnerabilidade social. Dessa forma, os serviços de largo alcance social, medidas e programas de capacitação, objetivando a emancipação e a melhoria da qualidade de vida de famílias e indivíduos, contribuem de forma significativa no resgate da cidadania e da autoestima dos usuários. Para isso e, também em concordância com a NOB/SUAS (Resolução n. 33, de 12 de dezembro de 2012) alterada pela Resolução nº 20, de 13 de dezembro de 2013, é fundamental que a Vigilância Socioassistencial seja implantada para continuar agindo na prevenção das situações de risco ou violações de direito em âmbito local. A produção e a análise de dados disponibilizados por fontes institucionais foi constante em 2018, justamente para que as ações desenvolvidas ao longo desse ano ocorressem em consonância com o planejamento da SEMAS e seus equipamentos, com isso, alcance a meta principal, melhoria no padrão de qualidade dos serviços aos usuários.

O relatório de gestão é um instrumento fundamental para a construção de uma política planejada, efetiva e de impacto sobre as situações de vulnerabilidade e riscos sociais identificados. Dessa forma, o processo de construção deste relatório constitui-se enquanto espaço político de interlocução entre a gestão e sociedade civil na definição de metas e prioridades para o atendimento das necessidades levantadas.

No município de Santana do São Francisco-SE, pode-se verificar que o órgão gestor da Assistência Social vem se empenhando para atender aos requisitos e responsabilidades da Gestão Básica visando ampliar a qualidade dos serviços prestados a população usuária, tendo como fundamento os seguintes princípios: a ampla divulgação dos serviços programas, projetos e benefícios socioassistenciais, dos





**PODER EXECUTIVO**  
**PREFEITURA MUNICIPAL DE SANTANA DO SÃO FRANCISCO**  
**SECRETARIA MUNICIPAL DE ASSISTÊNCIA SOCIAL**

25

recursos oferecidos e dos critérios de concessão; a cooperação, articulação e integração entre os órgãos da rede socioassistencial governamental e não-governamental, bem como os órgãos da rede de políticas públicas intersetoriais no desenvolvimento das ações; a universalização dos direitos sociais e o respeito à dignidade humana e ao direito a benefícios e serviços de qualidade.

**6. AÇÕES DESENVOLVIDAS EM 2018**

**REUNIÕES DOS CONSELHOS MUNICIPAIS**



*M. Souza*



**PODER EXECUTIVO**  
**PREFEITURA MUNICIPAL DE SANTANA DO SÃO FRANCISCO**  
**SECRETARIA MUNICIPAL DE ASSISTÊNCIA SOCIAL**

26

As reuniões dos Conselhos Municipais ocorrem mensalmente, onde para discutir, estabelecer normas e fiscalizar a prestação de serviços sociais públicos e privados no Município.

Fonte de recurso: Recursos próprios e Índice de Gestão Descentralizada do SUAS-IGD/SUAS.

Período de Execução: Janeiro a dezembro/2018.

**CAPACITAÇÃO COM OS TRABALHADORES DO SUAS E GESTORES**  
**APOIO TÉCNICO FINANCEIRO PARA GESTORES EM BRASÍLIA/DF**

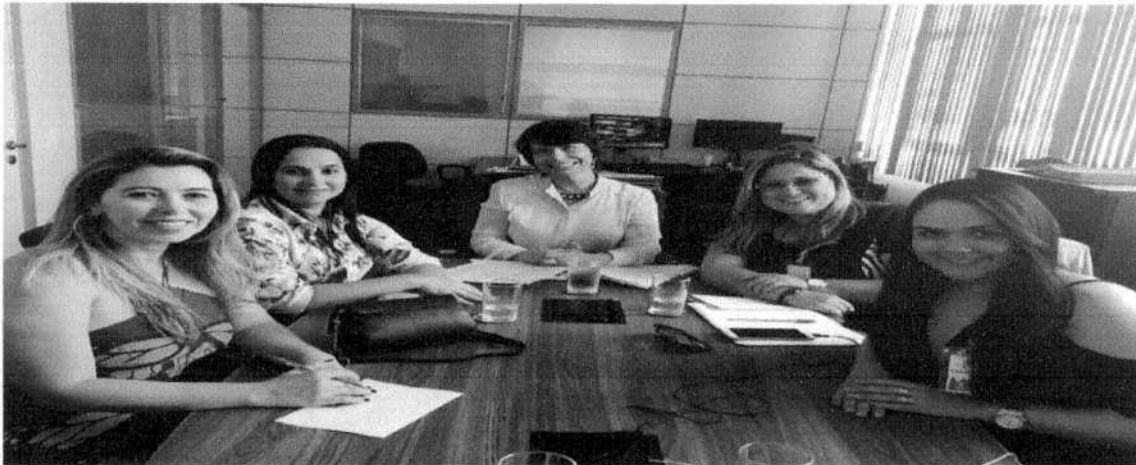

**ENCONTRO REGIONAL DO CONGEMAS EM MACEIÓ/AL**

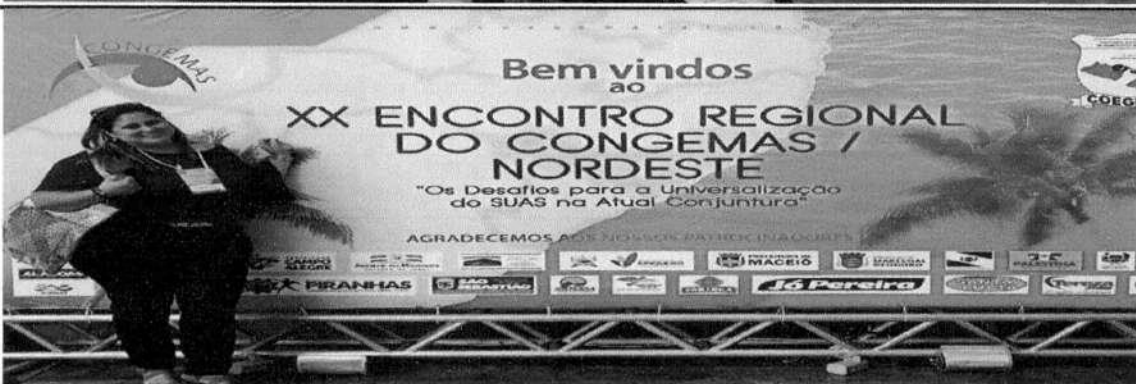

*Mango*



**PODER EXECUTIVO**  
**PREFEITURA MUNICIPAL DE SANTANA DO SÃO FRANCISCO**  
**SECRETARIA MUNICIPAL DE ASSISTÊNCIA SOCIAL**

27

**ASSEMBLÉIA DO COEGEMAS EM NOSSA SENHORA DA GLÓRIA/SE**

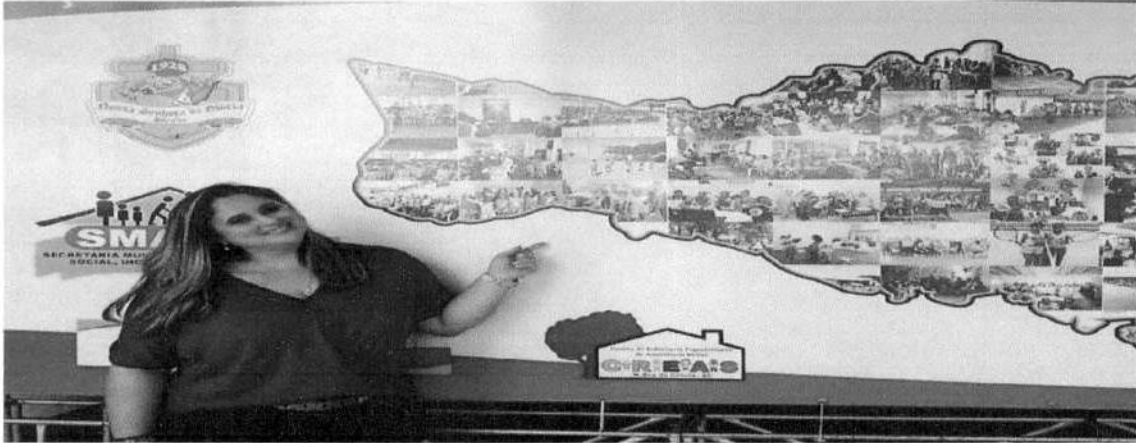

**ENCONTRO NACIONAL DO CONGEMAS EM BELO HORIZONTE/MG**



*Handwritten signature*



**PODER EXECUTIVO**  
**PREFEITURA MUNICIPAL DE SANTANA DO SÃO FRANCISCO**  
**SECRETARIA MUNICIPAL DE ASSISTÊNCIA SOCIAL**

28

**PARTICIPAÇÃO NA 4ª CONFERENCIA ESTADUAL DE SEGURANÇA**  
**ALIMENTAR E NUTRICIONAL**



**CAPACITAÇÃO CONTINUADA COM AS EQUIPES DE CRAS, CREAS E**  
**SCFV**



*M. Souza*



**PODER EXECUTIVO**  
**PREFEITURA MUNICIPAL DE SANTANA DO SÃO FRANCISCO**  
**SECRETARIA MUNICIPAL DE ASSISTÊNCIA SOCIAL**

29



**ENCONTRO ESTADUAL SOBRE OS PROGRAMAS E SERVIÇOS DA**  
**PROTEÇÃO SOCIAL BÁSICA EM ARACAJU/SE**



*Manoel*



**PODER EXECUTIVO**  
**PREFEITURA MUNICIPAL DE SANTANA DO SÃO FRANCISCO**  
**SECRETARIA MUNICIPAL DE ASSISTÊNCIA SOCIAL**

30



**ASSEMBLEIA DO COEGEMAS EM NOSSA SENHORA DO SOCORRO/SE**



*M. Augusto*



**PODER EXECUTIVO**  
**PREFEITURA MUNICIPAL DE SANTANA DO SÃO FRANCISCO**  
**SECRETARIA MUNICIPAL DE ASSISTÊNCIA SOCIAL**

31

**FORMAÇÃO DE FACILITADORES DE EDUCAÇÃO FINANCEIRA -**  
**FUTURO NA MÃO**



*Handwritten signature*



**PODER EXECUTIVO**  
**PREFEITURA MUNICIPAL DE SANTANA DO SÃO FRANCISCO**  
**SECRETARIA MUNICIPAL DE ASSISTÊNCIA SOCIAL**

32

**ASSEMBLÉIA DO COEGEMAS EM NOSSA SENHORA DA GLÓRIA**



Com o objetivo de garantir oferta de formação permanente para qualificar e capacitar seus profissionais do SUAS no provimento dos serviços e benefícios, aprimorando assim a gestão do SUAS no município de Santana do São Francisco e garantindo uma melhor qualidade no atendimento e nos serviços para a população santanense.

Fonte de recurso: Índice de Gestão Descentralizada – IGD/SUAS e Bloco da proteção Social Básica/SCFV e Programa Criança Feliz.

Período de Execução: Janeiro a dezembro/2018.





**PODER EXECUTIVO**  
**PREFEITURA MUNICIPAL DE SANTANA DO SÃO FRANCISCO**  
**SECRETARIA MUNICIPAL DE ASSISTÊNCIA SOCIAL**

33

**II ENCONTRO CULTURAL CARNAVALESCO DO SERVIÇO DE**  
**CONVIVÊNCIA E FORTALECIMENTO DE VÍNCULOS – SCFV**



*Assunção*



**PODER EXECUTIVO**  
**PREFEITURA MUNICIPAL DE SANTANA DO SÃO FRANCISCO**  
**SECRETARIA MUNICIPAL DE ASSISTÊNCIA SOCIAL**

34



O evento, promovido pela equipe a Secretaria Municipal de Assistência Social em parceria com o CRAS e do SCFV e foi marcado pela alegria e descontração das crianças e idosos, que, além de confeccionarem algumas decorações na semana que antecederam a execução projeto, pularam e dançaram de marchinhas no espaço do SCFV de Santana do São Francisco. Na ocasião também foram servidos deliciosos lanches e doces para a garotada.

Um dos objetivos do encontro é fortalecer os vínculos entre as famílias e fazer um resgate das tradições carnavalescas. A ação contou com 100 crianças e adolescentes e 75 idosos.

Fonte de Recurso: SCFV

Período de Execução: Fevereiro/2018.



**PODER EXECUTIVO**  
**PREFEITURA MUNICIPAL DE SANTANA DO SÃO FRANCISCO**  
**SECRETARIA MUNICIPAL DE ASSISTÊNCIA SOCIAL**

35

**CELEBRAÇÃO DO DIA DA MULHER COM AS MÃES DO SCFV E PAIF**



Em comemoração ao dia da Mulher, a Secretária Municipal de Assistência Social em parceria com o CRAS e CREAS reuniram as beneficiárias do Programa Bolsa Família e as idosas do SCFV para uma tarde de atividades lúdicas, dinâmicas de grupo, sorteio de presentes e palestras sobre o empoderamento da mulher na sociedade com a psicóloga do CREAS Amanda Almeida, culminando com atividade física com o Professor de Educação Física Gabriel Barrozo. Em seguida foi oferecido um coffee break.

Fonte de recurso: Bloco da Proteção Social Básica – PAIF/SCFV.

Período de Execução: Março/2018

*Handwritten signature*



**PODER EXECUTIVO**  
**PREFEITURA MUNICIPAL DE SANTANA DO SÃO FRANCISCO**  
**SECRETARIA MUNICIPAL DE ASSISTÊNCIA SOCIAL**

36

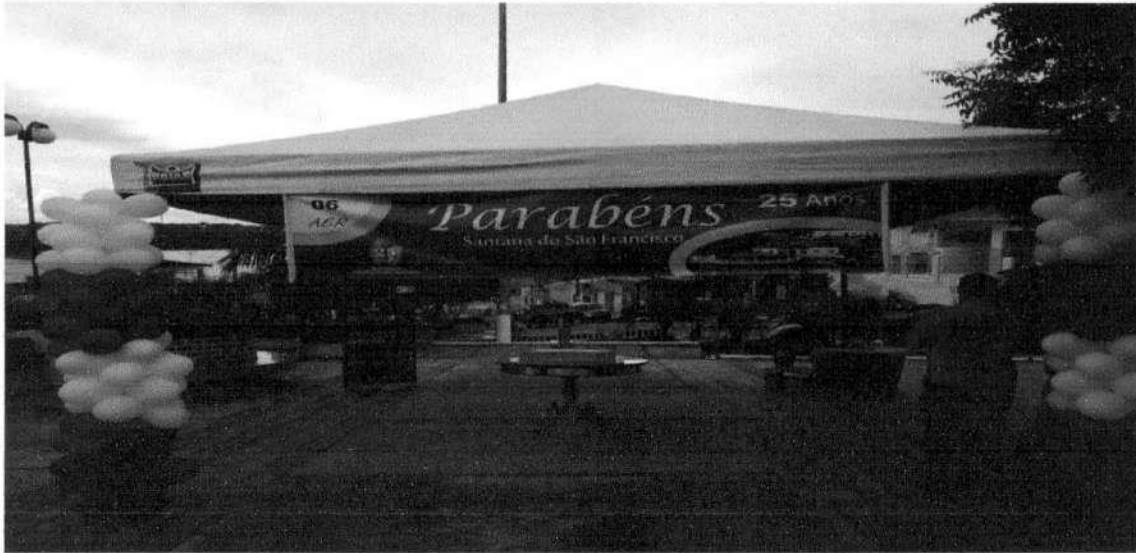

*Assunção*



**PODER EXECUTIVO**  
**PREFEITURA MUNICIPAL DE SANTANA DO SÃO FRANCISCO**  
**SECRETARIA MUNICIPAL DE ASSISTÊNCIA SOCIAL**

37



O Projeto Santana do São Francisco, aqui é meu lugar executado durante todo o mês de abril através de palestras no Serviço de Convivência sobre a historia do município, através de palestras e atividades lúdicas, onde os usuários do SCFV realizaram pesquisas acerca de pessoas ilustres da terra, culminando, apresentação de poesias e corridas, considerando a disseminação conhecimento para todos a respeito toda a história do município.

Fonte de recurso: Recursos Próprios.

Período de Execução: Abril/2018.

**PARTICIPAÇÃO NA AUDIÊNCIA PÚBLICA**



*M. B. B. B.*



**PODER EXECUTIVO**  
**PREFEITURA MUNICIPAL DE SANTANA DO SÃO FRANCISCO**  
**SECRETARIA MUNICIPAL DE ASSISTÊNCIA SOCIAL**

38



A Secretaria Municipal de Assistência Social participou no mês de abril a primeira audiência pública onde foram discutidos prioridades orçamentárias para 2019.

A audiência aconteceu na sede do CREAS – Centro de referência Especializado de Assistência Social e contou com a participação do Prefeito Municipal Junior Barrozo, dos vereadores, secretários municipais, representantes dos Sindicatos e pessoas de vários segmentos da sociedade civil.

Na audiência, foram apresentadas as metas e prioridades orçamentárias da administração e as para o exercício financeiro de 2019. A Lei tem como finalidade orientar a elaboração e a execução do orçamento fiscal, da seguridade social e de investimentos.

Fonte de recurso: Recursos Próprios.

Período de Execução: Abril/2018

**PÁSCOA SOLIDÁRIA**



**PODER EXECUTIVO**  
**PREFEITURA MUNICIPAL DE SANTANA DO SÃO FRANCISCO**  
**SECRETARIA MUNICIPAL DE ASSISTÊNCIA SOCIAL**

39

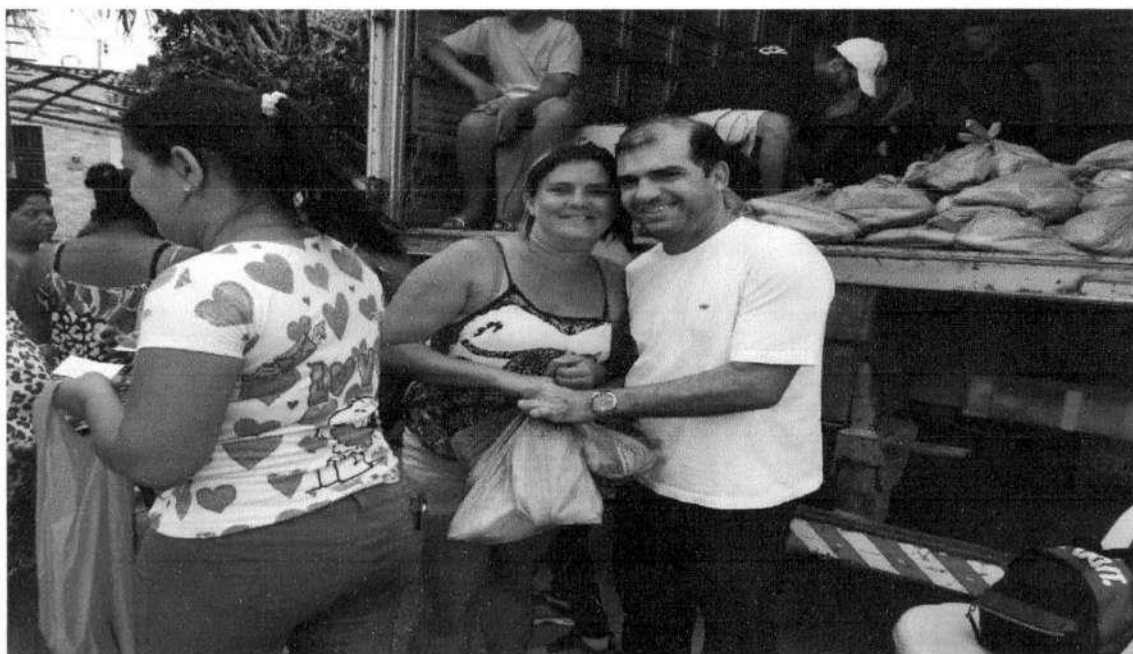
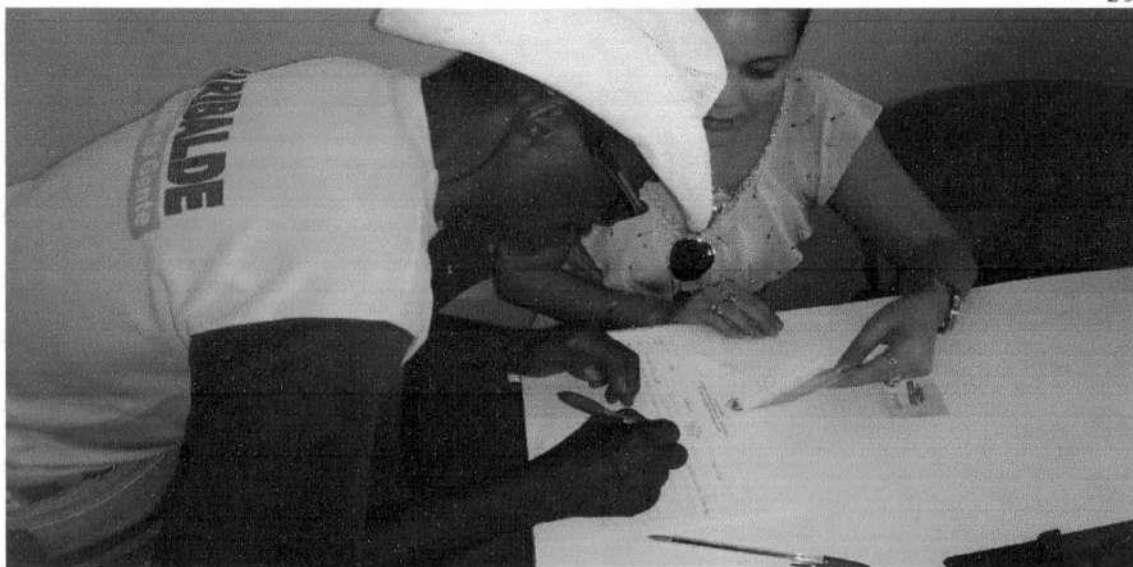

*Assis*



**PODER EXECUTIVO**  
**PREFEITURA MUNICIPAL DE SANTANA DO SÃO FRANCISCO**  
**SECRETARIA MUNICIPAL DE ASSISTÊNCIA SOCIAL**

40



A tradicional entrega do peixe da Semana Santa em Santana do São Francisco, se deu através da Páscoa Solidária, contemplou a ceia da população Santanense. Nos dias 28 e 29 de março, a prefeitura municipal através da secretaria de Assistência Social entregou a comunidade 2 toneladas de peixe. A logística de distribuição dos alimentos contou com a participação do prefeito de Santana do São Francisco Junior Barrozo, da Secretária Municipal de Assistência Social a senhora Maria das Dores Aguiar Barrozo e das equipes de Assistência Social do CRAS e do CREAS. A organização para a entrega do pescado aconteceu ainda no mês anterior, através de cadastramento de famílias em situação de vulnerabilidade social, onde foi entregue as mesmas as fichas referentes a

*M. Barrozo*





**PODER EXECUTIVO**  
**PREFEITURA MUNICIPAL DE SANTANA DO SÃO FRANCISCO**  
**SECRETARIA MUNICIPAL DE ASSISTÊNCIA SOCIAL**

41

entrega do kit da Páscoa Solidária. Cada família recebeu entorno de dois quilos do pescado e ainda um kit com arroz e leite de coco ralado.

Fonte de recurso: Recursos Próprios.

Período de Execução: Março/2018.

**COMEMORAÇÃO DO DIAS DAS MÃES DO PAIF E DO SCFV**

*M. Saiz*



**PODER EXECUTIVO**  
**PREFEITURA MUNICIPAL DE SANTANA DO SÃO FRANCISCO**  
**SECRETARIA MUNICIPAL DE ASSISTÊNCIA SOCIAL**

42



Na manhã desta última sexta-feira, dia 11 de maio, a Secretaria Municipal de Assistência Social, através do Serviço de Convivência e Fortalecimento de Vínculos (SCFV), realizou no CREAS, uma linda festa em comemoração ao dia das mães. O evento contou com a presença das idosas e das mães de crianças e adolescentes vinculados a esse serviço da Proteção Social Básica do SUAS que é ofertado de forma complementar ao trabalho social. Os atendimentos do SCFV são realizados em grupo com atividades artísticas, culturais, de lazer e esportivas, dentre outras, de acordo com a idade dos usuários. O evento foi recheado de homenagens às mães, que visivelmente emocionadas, puderam acompanhar algumas das atividades que são ofertadas pelo serviço.

O evento foi encerrado com a distribuição de presentes para todas as mães, que participaram ainda de um delicioso lanche.



**PODER EXECUTIVO**  
**PREFEITURA MUNICIPAL DE SANTANA DO SÃO FRANCISCO**  
**SECRETARIA MUNICIPAL DE ASSISTÊNCIA SOCIAL**

43

Fonte de recurso: Bloco da proteção Social Básica/SCFV.

Período de Execução: Maio/2018

**CAMPANHA DE MOBILIZAÇÃO NO COMBATE A EXPLORAÇÃO SEXUAL**  
**DE CRIANÇAS E ADOLESCENTE**



*Handwritten signature*



**PODER EXECUTIVO**  
**PREFEITURA MUNICIPAL DE SANTANA DO SÃO FRANCISCO**  
**SECRETARIA MUNICIPAL DE ASSISTÊNCIA SOCIAL**

44



No dia 19 de maio as crianças e adolescentes do SCFV saíram nas principais ruas de Brejo Grande com o apoio do Conselho Tutelar ao som do carro de som, apitos e cartazes confeccionados por eles mesmos, dizendo NÃO a exploração sexual de crianças e adolescentes.

Fonte de Recurso: Bloco da Proteção Social Especial de Média Complexidade.

Período de Execução: Maio/2018.

*Mary*



**PODER EXECUTIVO**  
**PREFEITURA MUNICIPAL DE SANTANA DO SÃO FRANCISCO**  
**SECRETARIA MUNICIPAL DE ASSISTÊNCIA SOCIAL**

45

**MOBILIZAÇÃO DO DIA MUNDIAL DE COMBATE A EXPLORAÇÃO DO**  
**TRABALHO INFANTIL**



*M. Saiz*



**PODER EXECUTIVO**  
**PREFEITURA MUNICIPAL DE SANTANA DO SÃO FRANCISCO**  
**SECRETARIA MUNICIPAL DE ASSISTÊNCIA SOCIAL**

46



A ação acontece no dia 12 de junho às 09h, através de uma caminhada pelas principais ruas da cidade com a participação das crianças do SCFV de alunos da Escola Municipal Afonso Fortes, em alusão ao Dia Mundial de Combate ao Trabalho Infantil, celebrado para a população em uma ação de conscientização pelo fim do trabalho para crianças e adolescentes, abordando através de panfletagem, palestras e cartazes na caminhada que finalizou em frente a Prefeitura na Praça Sete de Setembro.

O Dia Mundial de Combate ao Trabalho Infantil (World Day Against Child Labour) é celebrado anualmente em 12 de junho. O principal objetivo da data é alertar a comunidade em geral e os diferentes núcleos do governo sobre a realidade do trabalho infantil, uma prática que se mantém corriqueira em diversas regiões do Brasil e do mundo.

Fonte de Recurso: Bloco da proteção Social Especial- PAEFI/

Período de Execução: Junho/2018



**PODER EXECUTIVO**  
**PREFEITURA MUNICIPAL DE SANTANA DO SÃO FRANCISCO**  
**SECRETARIA MUNICIPAL DE ASSISTÊNCIA SOCIAL**

47

**II OFICINA CULTURAL JUNINO DO SERVIÇO DE CONVIVÊNCIA E**  
**FORTALECIMENTO DE VÍNCULOS – SCFV E PAIF**



*Albuquerque*



**PODER EXECUTIVO**  
**PREFEITURA MUNICIPAL DE SANTANA DO SÃO FRANCISCO**  
**SECRETARIA MUNICIPAL DE ASSISTÊNCIA SOCIAL**

48



A Secretaria Municipal de Assistência Social em parceria com o CRAS, CREAS e Programa Criança Feliz realizaram no CREAS, o II Encontro Junino do SCFV e PAIF para os Grupos de Idosos e crianças e adolescentes do SCFV - Serviço de Convivência e Fortalecimento de Vínculos e Grupos de PAIF. O evento ocorreu dia 21 de junho pela tarde e reuniu mais de 100 idosos além de crianças e familiares que participam do SCFV. Além de saborear comidas e bebidas típicas como quentão, bolos e mungunzá, arroz doce e pamonha houve apresentações de dança como quadrilha, desfile junino pelas principais ruas da cidade e a escolha do Rei e da Rainha.

O objetivo do Encontro foi incentivar os idosos e as crianças a realizarem atividades diferentes, além da confraternização, uma maneira de motiva-los e cativá-los para que haja alegria e interação e participação aos projetos realizados pela secretaria no município, além de resgatar a nossa cultura.

Fonte de Recurso: Bloco da proteção Social Básica- PAIF/SCFV

Período de Execução: Junho/2018

**I FÓRUM DO SELO UNICEF**





**PODER EXECUTIVO**  
**PREFEITURA MUNICIPAL DE SANTANA DO SÃO FRANCISCO**  
**SECRETARIA MUNICIPAL DE ASSISTÊNCIA SOCIAL**

49

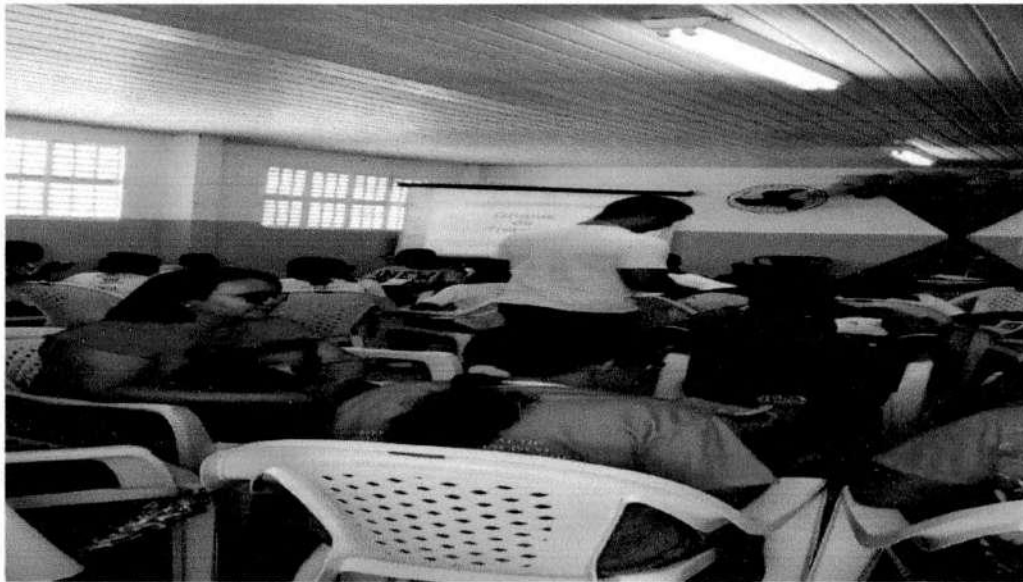

Um momento de reflexão e análise do diagnóstico da situação de crianças e adolescentes do município sob a perspectiva das secretarias de saúde, assistência social e educação. O I Fórum Comunitário do selo Unicef de Santana do São Francisco foi realizado no dia 05 de julho, no auditório do CREAS.

O Selo Unicef é um reconhecimento internacional conquistado pelos municípios que atingem bons resultados em prol de mais qualidade de vida para crianças e adolescentes. A partir de um diagnóstico e de dados levantados pelo UNICEF, os municípios que se

*M. B. Souza*



**PODER EXECUTIVO  
PREFEITURA MUNICIPAL DE SANTANA DO SÃO FRANCISCO  
SECRETARIA MUNICIPAL DE ASSISTÊNCIA SOCIAL**

50

inscrevem passam a conhecer melhor sua realidade e as políticas voltadas para infância e adolescência.

O evento teve início com participação do prefeito do município, Junior Barrozo que ressaltou a importância de não apenas obter a aprovação do selo, mas de garantir melhores condições para a população santanense em todas as áreas. Em seguida, a articuladora do Selo em Santana do São Francisco, Edjane Dantas apresentou a Metodologia do Selo Unicef. Representando o NUCA, o mobilizador Jhonatas Carvalho abordou como tem sido os trabalhos desenvolvidos com os adolescentes através de um vídeo documentário.

Fonte de Recurso: Recursos próprios

Período de Execução: Julho/2018

**I SEMANA DA JUVENTUDE**



**PODER EXECUTIVO**  
**PREFEITURA MUNICIPAL DE SANTANA DO SÃO FRANCISCO**  
**SECRETARIA MUNICIPAL DE ASSISTÊNCIA SOCIAL**

51

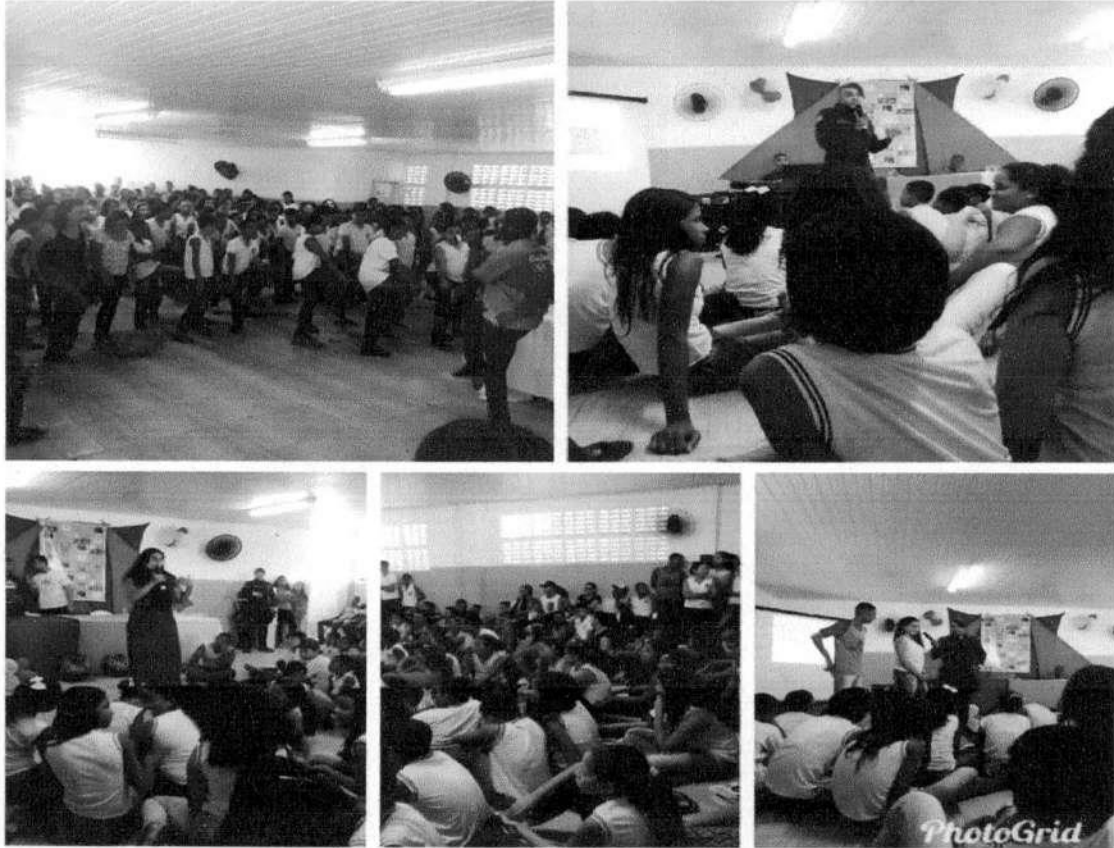

O evento teve como objetivo promover uma reflexão sobre a importância do jovem na construção de uma nova sociedade mais justa e democrática, e contou com ampla programação dedicada ao público entre 15 e 29 anos, usuários do SCFV com diversas atividades que ocorreram em vários pontos da cidade como oficinas, palestras, exposições, esporte, apresentações musicais e de teatro e rodas de conversa.

Fonte de Recurso: Bloco da proteção Social Básica- PAIF/SCFV

Período de Execução: Agosto/2018

**I MOSTRA DE PLANTAS MEDICINAIS DO SCFV**

*M. S. Araújo*



**PODER EXECUTIVO**  
**PREFEITURA MUNICIPAL DE SANTANA DO SÃO FRANCISCO**  
**SECRETARIA MUNICIPAL DE ASSISTÊNCIA SOCIAL**

52



No dia, foi realizada no CRAS a I Mostra de plantas medicinais do SCFV, tendo como objetivo mostrar para comunidade os benefícios e maneiras adequadas de utilização das plantas medicinais, explanada pelas próprias crianças e adolescentes do SCFV, demonstrando os primeiros tratamentos terapêuticos e curativos eram feitos através das plantas e a importância das mulheres no conhecimento e no repasse através das gerações sobre o uso das plantas medicinais, sendo que são elas as principais responsáveis pelos cuidados da saúde da família.

Repassaram informações sobre cerca de 30 plantas medicinais e aromáticas, ressaltando a identificação correta, nome científico, modo de uso, benefícios e indicações terapêuticas. Diversas amostras de plantas foram apresentadas para as participantes, auxiliando na identificação botânica através do formato, textura e aroma das espécies.

Fonte de Recurso: Bloco da proteção Social Básica- PAIF/SCFV

Período de Execução: Junho/2018

**ACÕES DO SETEMBRO AMARELO**

*Handwritten signature*



**PODER EXECUTIVO**  
**PREFEITURA MUNICIPAL DE SANTANA DO SÃO FRANCISCO**  
**SECRETARIA MUNICIPAL DE ASSISTÊNCIA SOCIAL**

53



Aderindo a campanha do 'Setembro Amarelo', quando são realizadas por todo país diversas mobilizações de sensibilização quanto ao combate e prevenção do suicídio, a Secretária Municipal de Assistência Social do município de Santana do São Francisco, através do Centro de Referência de Assistência Social (CRAS) e do Centro de Referência Especializado de Assistência Social (CREAS), vem promovendo ações no sentido de prevenir e combater o suicídio.

Com a participação da Secretaria Municipal de Assistência Social em parceria com a Secretaria Municipal de Educação e Conselho Tutelar, onde os técnicos do CRAS e CREAS junto com os professores da Rede Municipal de Ensino e Conselheiros



**PODER EXECUTIVO**  
**PREFEITURA MUNICIPAL DE SANTANA DO SÃO FRANCISCO**  
**SECRETARIA MUNICIPAL DE ASSISTÊNCIA SOCIAL**

54

Tutelares realizaram palestras e rodas de conversa nos Núcleos do Serviço de Convivência e Fortalecimento de Vínculos (SCFV) e nas escolas.

Fonte de Recurso: Bloco da Proteção Social Especial e Alta Complexidade.

Período de Execução: Setembro/2018

**EXECUÇÃO DO PROJETO CRIANÇA FELIZ**

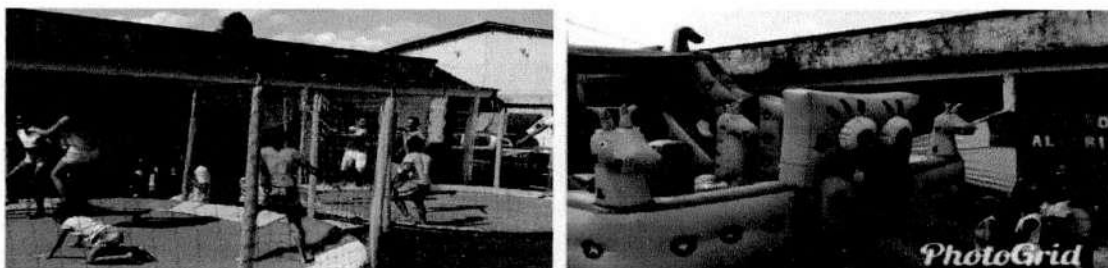
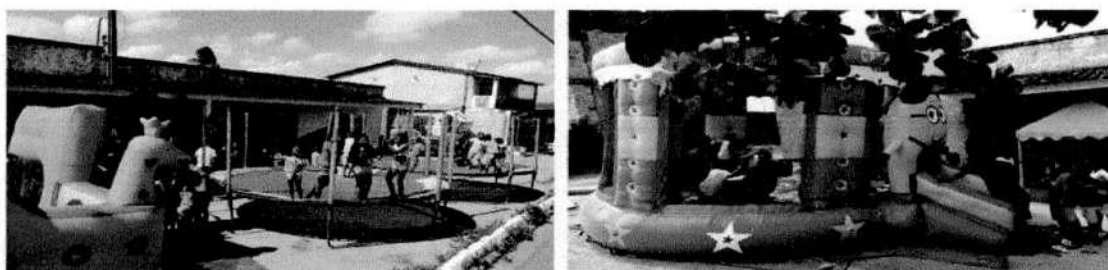

Com o objetivo de proporcionar momentos de diversão e interação para as crianças atendidas no Serviço de Convivência e Fortalecimento de Vínculos (SCFV), Programa Criança Feliz e do PAIF, executado pelos CRAS, a Secretaria Municipal de Assistência Social com o intuito de fortalecer o protagonismo e o reconhecimento da criança como sujeito de direitos no âmbito familiar e social, além promover a integração social, a valorização da criança, bem como estimular a participação das famílias nas atividades desenvolvidas pelo CRAS.

*M. B. B. B.*



**PODER EXECUTIVO**  
**PREFEITURA MUNICIPAL DE SANTANA DO SÃO FRANCISCO**  
**SECRETARIA MUNICIPAL DE ASSISTÊNCIA SOCIAL**

55

O Público alvo do evento foram as crianças beneficiárias diretas dos Serviços de Convivência e Fortalecimento de Vínculos- SCFV, PAIF, Programa Criança Feliz, bem como os beneficiários do Programa Bolsa Família, além de seus familiares e comunidade em geral.

O Projeto Criança Feliz ocorreu no dia 31 de outubro de 2018 em frente ao CRAS, a partir das 13:00 horas através de mostras culturais confeccionadas pelas crianças do SCFV, com atividades lúdicas como artes manuais e músicas, além de palestras sobre a criança enquanto protagonista de sujeito de direitos, tendo como culminância disponibilização de um parque de diversão.

Fonte de Recurso: Bloco da Proteção Social Básica- PAIF/SCFV

Período de Execução: Outubro/2018

**IV CONFERÊNCIA MUNICIPAL DOS DIREITOS DA CRIANÇA E DO**  
**ADOLESCENTE**



*M. Soares*



**PODER EXECUTIVO**  
**PREFEITURA MUNICIPAL DE SANTANA DO SÃO FRANCISCO**  
**SECRETARIA MUNICIPAL DE ASSISTÊNCIA SOCIAL**

56

Através do Conselho Municipal dos Direitos da Criança e do Adolescente (CMDCA), em parceria com a Secretaria Municipal de Assistência Social, realizou no dia 28 de novembro de 2018, no Auditório do CREAS, a IV Conferência Municipal dos Direitos da Criança e do Adolescente teve como tema: “Proteção integral, diversidade e enfrentamento às violências”. O evento contou com 106 participantes entre crianças, adolescentes funcionários da Prefeitura, autoridades municipais, trabalhadores da área, Conselheiros Tutelares, professores da rede municipal de ensino, Conselheiros Municipais dos Direitos da Criança e Adolescente, além da comunidade do município de Santana do São Francisco/SE.

Fonte de Recurso: Recursos próprios

Período de Execução: Novembro/2018

**CAMPANHA 16 DIAS DE ATIVISMO PELO FIM DA VIOLÊNCIA CONTRA A**  
**MULHER**



*Manoel*





**PODER EXECUTIVO**  
**PREFEITURA MUNICIPAL DE SANTANA DO SÃO FRANCISCO**  
**SECRETARIA MUNICIPAL DE ASSISTÊNCIA SOCIAL**

57



A *Campanha 16 Dias de Ativismo pelo Fim da Violência contra a Mulher* é uma mobilização anual, praticada simultaneamente por diversos atores da sociedade civil e poder público engajados nesse enfrentamento.

Dito isto, o município de Santana do São Francisco/SE, através da Secretaria Municipal de Assistência Social e o Centro de Referência Especializado da Assistência Social, em sua missão de contribuir para a diminuição das desigualdades de gênero e construção de uma sociedade mais justa, desenvolveu atividades na “Campanha dos 16 Dias de Ativismo”, e reafirma seu compromisso de contribuição para a diminuição das desigualdades de gênero, construção de uma sociedade mais justa e uma cultura de não violência contra as mulheres.

O evento ocorreu no dia 05 de dezembro de 2018, nos turnos da manhã e tarde, com as crianças e adolescentes do SCF, através de palestras sobre o tema, atividades lúdicas, dinâmica de grupo e culminando com um café da manhã.

Santana do São Francisco/SE, 31 de dezembro de 2018.

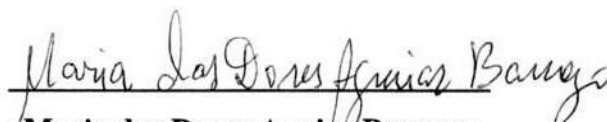
  
**Maria das Dores Aguiar Barrozo**

**Secretária Municipal de Assistência Social**



PREFEITURA MUNICIPAL DE  
SANTANA DO SÃO FRANCISCO

**PREFEITURA MUNICIPAL DE SANTANA DO SÃO FRANCISCO**  
**SECRETARIA MUNICIPAL DE EDUCAÇÃO**

## **RELATÓRIO DE GESTÃO**

**Ano: 2018**

# **SECRETARIA MUNICIPAL DE EDUCAÇÃO**

**Município de Santana do São Francisco – Sergipe**  
**Dezembro/2018**

A handwritten signature in the bottom right corner of the page.



PREFEITURA MUNICIPAL DE  
SANTANA DO SÃO FRANCISCO

**PREFEITURA MUNICIPAL DE SANTANA DO SÃO FRANCISCO**  
**SECRETARIA MUNICIPAL DE EDUCAÇÃO**

**SUMÁRIO**

**1- APRESENTAÇÃO**

**2- INTRODUÇÃO**

**3- ESTRUTURA ORGANIZACIONAL**

**4- METAS EDUCACIONAIS**

**5- MODALIDADES DE ENSINO:**

- Educação Infantil
- Ensino Fundamental
- Educação de Jovens e Adultos

**6- PROGRAMAS FEDERAIS**

- Programa Nacional de Alimentação Escolar
- Programa Nacional de Apoio ao Transporte Escolar

**7- PROGRAMAS FEDERAIS ESCOLARES**

- Programa Dinheiro Direto na Escola
- Programa Mais-Educação
- Novo Mais Educação
- Plano de Desenvolvimento da Escola-PDE
- Educação Conectada
- Mais – Alfabetização
- PDDE-CAMPO/PDDE-ESTRUTURA
- Livro Didático
- PDDE Acessibilidade

**8- PROGRAMAS, ADESÕES E AÇÕES EDUCACIONAIS**

- PAR- Plano de Ações Articuladas
- SIMEC ( Sistema de Monitoramento e Controle )
- Educacenso
- Bolsa-Família
- Programa Sergipe Alfabetizado
- PSE-Programa Saúde na Escola
- MAVS- SIOPE
- BNCC- Base Nacional Comum Curricular
- PME- Plano Municipal de Educação
- SINAPYSE/ PROJETO SOMOS
- TAG (sistema vinculado ao Projeto Somos)



PREFEITURA MUNICIPAL DE  
SANTANA DO SÃO FRANCISCO

**PREFEITURA MUNICIPAL DE SANTANA DO SÃO FRANCISCO  
SECRETARIA MUNICIPAL DE EDUCAÇÃO**

**9- RECURSOS EDUCAÇÃO**

- FUNDEB
- MDE
- SALÁRIO-EDUCAÇÃO
- ALIMENTAÇÃO ESCOLAR
- PNATE
- BRASIL CARINHOSO

**10- CONSELHOS**

- a) COMEC - Conselho Municipal de Educação
- b) FUNDEB - Fundo Nacional de Educação Básica
- c) CAE - Conselho de Alimentação Escolar

**11- PEDAGÓGICO**

- Resultados e Metas

**12- AMBIENTES ESCOLARES**

- Escolas

**13- AÇÕES E PROJETOS REALIZADOS NA EDUCAÇÃO**

**14- ANEXOS**

- a) FOTOS DE AÇÕES E PROJETOS DESENVOLVIDOS EM 2018
- b) Quadro das escolas municipais
- c) QUADRO GERAL DE SERVIDORES DA SME
- d) QUADRO DE FUNCIONÁRIOS LOTADOS NA SECRETARIA M. DE EDUCAÇÃO

**15- CONSIDERAÇÕES FINAIS**

**16- CONCLUSÃO**



**PREFEITURA MUNICIPAL DE SANTANA DO SÃO FRANCISCO**  
**SECRETARIA MUNICIPAL DE EDUCAÇÃO**

**APRESENTAÇÃO**

O município de Santana do São Francisco distante pouco mais de 120 km da capital, Aracaju. A cidade, que era conhecida como Carrapicho, possui pouco mais de 7.038 habitantes conforme último censo e cerca de 120 deles fazendo do barro a matéria - prima para esculpir imagens, peças figurativas, utensílios domésticos e vasos decorativos.

O município se estende por 45,6 km<sup>2</sup> e os moradores da cidade chamados de Santanenses. A densidade demográfica é de 154,3 habitantes por km<sup>2</sup> no território do município. Vizinho dos municípios de Neópolis, Penedo e Pacatuba, Santana do São Francisco se situa a 5 km a Sul - Oeste de Penedo a maior cidade nos arredores.



Basta chegar na entrada da cidade para perceber uma Santana do São Francisco humilde, acanhada, modesta. Mas aos poucos o visitante vai percebendo o que ela tem para mostrar no primeiro contato: hospitalidade dos moradores, muita arte no barro e belezas naturais bem propícias ao lazer, à beira do Rio São Francisco. Mesmo com as belezas naturais existentes, o município de Santana possui um IDH baixo e sua população na sua maioria sobrevive basicamente do artesanato, pesca e agricultura familiar, destacando-se na economia do município o Artesanato em barro e para o turismo local necessita de incentivos para que possa gerar renda para a população ribeirinha.



**PREFEITURA MUNICIPAL DE SANTANA DO SÃO FRANCISCO**  
**SECRETARIA MUNICIPAL DE EDUCAÇÃO**

**1- INTRODUÇÃO**

O Relatório de Gestão, exercício 2018, é um instrumento de monitoramento e acompanhamento da execução das ações realizadas por esta secretaria que permite à gestão vislumbrar e aferir resultados alcançados bem como orienta eventuais redirecionamentos que se fizerem necessários. Destaca-se que este documento tem como base tornar transparentes as ações realizadas pela Secretaria Municipal de Educação – SEMED e seus órgãos vinculados no ano de 2018.

**2- ESTRUTURA ORGANIZACIONAL/ SETORES DE FUNCIONAMENTO**

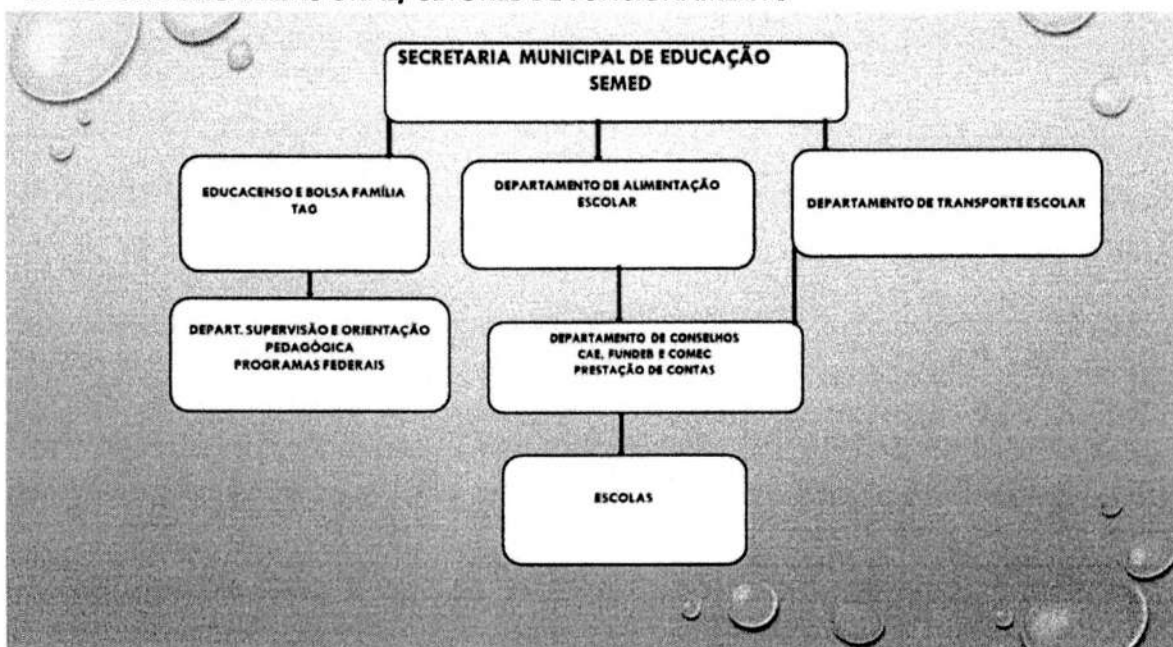

A Secretaria Municipal de Educação, conforme lei de estrutura é um órgão da Prefeitura Municipal de Santana do São Francisco e funciona em prédio próprio e localiza-se à Praça 7 de setembro no município de Santana do São Francisco. Atualmente possui atualmente CNPJ com autonomia para execução FUNDEB, conta com uma Equipe de apoio para o desenvolvimento das ações educacionais, dentre eles: 03 (três) comissionados que atuam no atendimento à alimentação escolar e administrativos, 01(uma) nutricionista, 02(duas) contratadas, 02 (dois) professores efetivos que atuam na área pedagógica e 02 (dois) assistentes administrativos efetivos que exercem serviços administrativos, Prestações de contas, Alimentação de dados de sistema e outros e 01 Secretária de Educação (professora efetiva da rede).

A SEMED possui 05 unidades de ensino vinculadas que agrega cerca de 71 (setenta e um) profissionais do Magistério, 04 (quatro) contratos de auxiliar de serviços gerais, 48 (quarenta e oito) profissionais de apoio, dentre eles: assistentes e agentes administrativos, vigilantes, serventes, merendeiras e auxiliares de serviços gerais que exercem seus serviços nas respectivas unidades para atendimento a cerca de 1.345 alunos educação básica matriculados na rede , e conforme cadastro no Educacenso 76 (setenta e seis) em atividades de educação integral.



**PREFEITURA MUNICIPAL DE SANTANA DO SÃO FRANCISCO**  
**SECRETARIA MUNICIPAL DE EDUCAÇÃO**

**4- METAS EDUCACIONAIS**

- Oferecer o ensino nas escolas como política pública, gratuita e de qualidade aos alunos da rede;
- Garantir igualdade de condições para o acesso e a permanência na escola,
- Fortalecer os vínculos entre família e escola;
- Garantir e melhorar o atendimento do transporte escolar para os alunos da rede municipal de ensino;
- Promover a Chamada Pública no município garantindo que todas as escolas estejam na escola;
- Melhorar o desempenho das escolas em gestão e processos;
- Garantir o aperfeiçoamento dos profissionais da Escola a partir dos programas de formação e encontros pedagógicos com realização de oficinas;
- Melhorar os ambientes escolares para um melhor atendimento aos alunos com reparos e aquisição de mobiliários e equipamentos;
- Normatizar os procedimentos administrativos;
- Promover encontros que possibilite a discussão com profissionais da educação visando a garantia dos direitos dos profissionais da Educação com respeito a lei federal, estatutos, planos de carreira e disponibilidade de recursos financeiros;
- Promover encontros com os profissionais da educação visando o cumprimento dos deveres conforme lei federal, estatutos e planos de carreira;
- Desenvolver projetos pedagógicos e ações educacionais que visem a participação maior dos professores, alunos e comunidade escolar nas atividades educacionais.



**PREFEITURA MUNICIPAL DE SANTANA DO SÃO FRANCISCO**  
**SECRETARIA MUNICIPAL DE EDUCAÇÃO**

**5- MODALIDADES DE ENSINO:**

- a) Educação Infantil
- b) Ensino Fundamental
- c) Educação de Jovens e Adultos

**a) Educação Infantil:**

***Primeira etapa da Educação Básica***

A Educação Infantil é a primeira etapa da Educação Básica e tem como finalidade o desenvolvimento integral da criança de zero a cinco anos de idade em seus aspectos físico, afetivo, intelectual, linguístico e social, complementando a ação da família e da comunidade (Lei nº 9.394/96, art. 29). A criança, no processo de educação infantil, desenvolve-se pelas relações e práticas educativas, pelas interações estabelecidas com adultos e crianças de diferentes idades, entre o cuidar e o educar e na valorização do brincar como meio de expressão e de crescimento da criança.

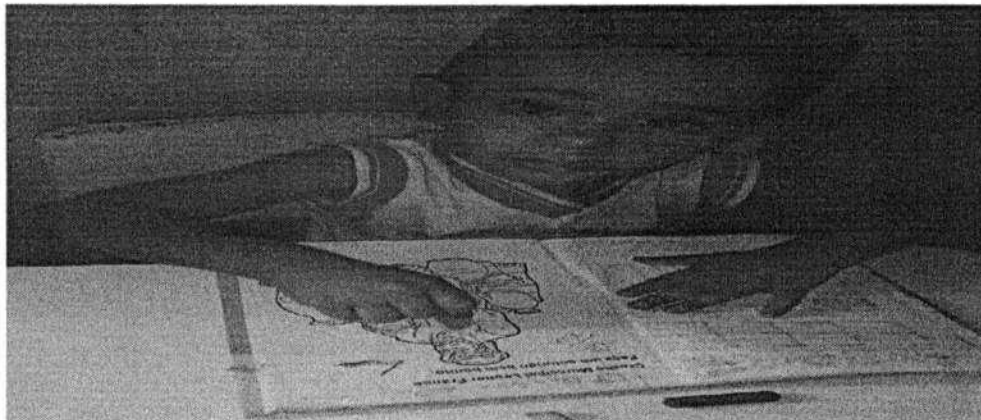

*A Educação Infantil é ofertada na:*

- a) • Creche para crianças de 0 a 3 anos de idade.
- b) • Pré-escola para crianças de 4 a 5 anos de idade.







**PREFEITURA MUNICIPAL DE SANTANA DO SÃO FRANCISCO**  
**SECRETARIA MUNICIPAL DE EDUCAÇÃO**

No ano de 2018, o município de Santana do São Francisco obteve uma matrícula de crianças na Educação Infantil num total de 396 (trezentos e noventa e seis alunos) as quais foram atendidas por profissionais do Magistério efetivos com atendimento dentro de um padrão básico objetivando o desenvolvimento físico, cognitivo, emocional e social destes alunos. O município possui uma Creche em Construção modelo Pró Infância que encontra - se em aguardo de recursos para conclusão da construção. A Creche visa atender em média um mínimo de 100 crianças da Educação Infantil dentro de um padrão de estrutura adequado objetivando oferecer um ambiente melhor as crianças e espaço para uma melhor organização do trabalho pedagógico e garantir cumprimento das Diretrizes da Educação Infantil que prevê o Plano Municipal de Educação.

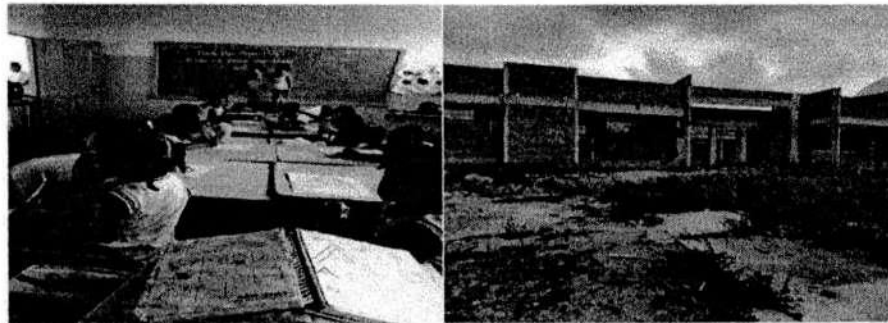

**c) Ensino Fundamental:**



O Ensino fundamental é obrigatório, gratuito (nas escolas públicas), e atende crianças a partir dos 6 anos de idade.

O Ensino fundamental é obrigatório, gratuito (nas escolas públicas) e atende crianças a partir dos 6 anos de idade. O Ensino Fundamental passou então a ser dividido da seguinte forma: a) Anos Iniciais – compreende do 1º ao 5º ano, sendo que a criança ingressa no 1º ano aos 6 anos de idade e os Anos Finais –que compreende do 6º ao 9º ano.

É ofertada a modalidade do Ensino Fundamental em 04 escolas do município com a carga horária mínima anual de 800 horas, distribuídos em, no mínimo, 200 dias letivos efetivos.



**PREFEITURA MUNICIPAL DE SANTANA DO SÃO FRANCISCO**  
**SECRETARIA MUNICIPAL DE EDUCAÇÃO**

EM 2018, cerca de 50 (cinquenta) dos profissionais do Magistério realizaram chamada Pública, ação da Secretaria Municipal de Saúde com objetivo de verificar demanda de alunos fora da escola. Em relação a organização do trabalho pedagógico, este vem sendo pautando nos princípios éticos (valorização, solidariedade e respeito), políticos (direitos de cidadania) e estéticos (ludicidade, criatividade e sensibilidade).

Os sistemas de ensino têm autonomia para desdobrar o Ensino Fundamental em ciclos, desde que respeitem a carga horária mínima anual de 800 horas, distribuídos em, no mínimo, 200 dias letivos efetivos.

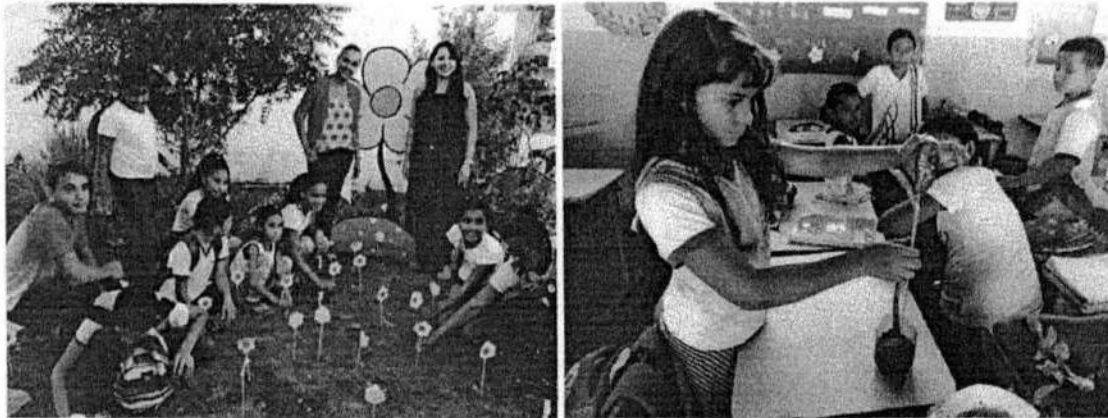

A responsabilidade pela matrícula das crianças, obrigatoriamente aos 06 anos de idade, é dos pais e é dever da escola, tornar público o período de matrícula e da Secretaria Municipal de Educação garantir o acesso e a permanência destes na escola com oferta de condições com transporte, alimentação, profissionais, materiais e equipamentos necessários para o bom funcionamento da escola e atendimento aos alunos. Em 2018, o município de Santana do São Francisco obteve uma matrícula no ensino fundamental de 826 (oitocentos e vinte seis) alunos, sendo que cerca de 27 (vinte e sete) desses alunos possui necessidades especiais,

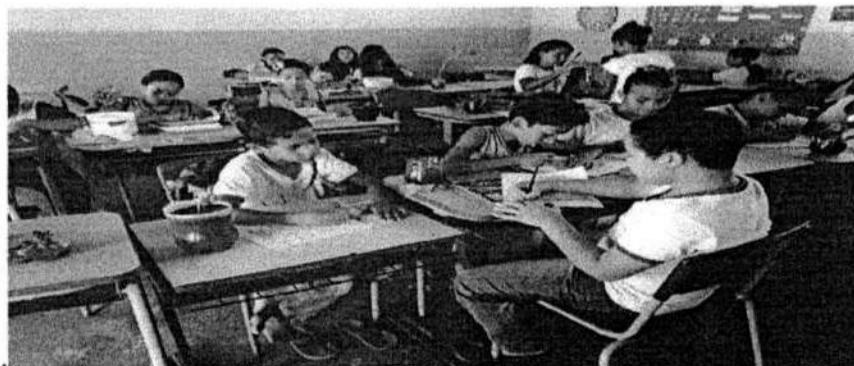



**PREFEITURA MUNICIPAL DE SANTANA DO SÃO FRANCISCO**  
**SECRETARIA MUNICIPAL DE EDUCAÇÃO**

**b) Educação de Jovens e Adultos**

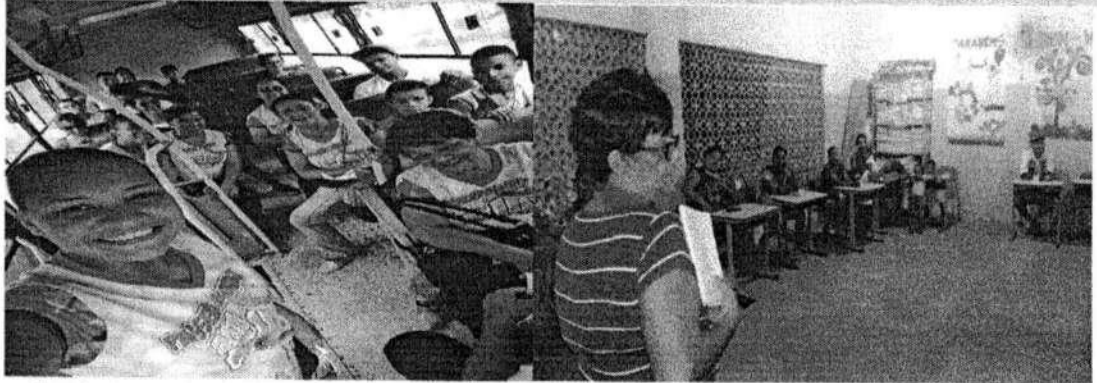

A Educação de Jovens e Adultos (EJA) se caracteriza como educação pública para pessoas com experiências diferenciadas de vida e de trabalho e que não concluíram seus estudos na idade certa. É uma modalidade da Educação Básica que garante a jovens e adultos (a partir de 15 anos) o direito à formação e assegura-lhes a permanência e a continuidade dos estudos ao longo da vida. Em Santana do São Francisco no ano de 2018, apenas foi ofertada a modalidade na Escola Municipal Afonso de Oliveira Fortes com matrícula de 84( oitenta e quatro )alunos onde o trabalho continua sendo de grande relevância por parte dos integrantes da escola e dos profissionais com os alunos da EJA com inclusão de estratégias de motivação e de aprendizagem a fim de garantir o acesso e permanência destes alunos na escola e minimizar o índice de Evasão..





**PREFEITURA MUNICIPAL DE SANTANA DO SÃO FRANCISCO**  
**SECRETARIA MUNICIPAL DE EDUCAÇÃO**

**6- PROGRAMAS FEDERAIS**

**a) Programa Nacional de Alimentação Escolar**

O Programa Nacional de Alimentação Escolar (PNAE) garante, por meio da transferência de recursos financeiros, a alimentação escolar dos alunos de toda a educação básica matriculados na rede municipal aplicados na aquisição de gêneros alimentícios, ficando saldo para reprogramação a ser aplicado no ano seguinte. O objetivo da oferta da Alimentação Escolar é atender as necessidades nutricionais dos alunos durante sua permanência em sala de aula, contribuindo para o crescimento, o desenvolvimento, a aprendizagem e o rendimento escolar dos estudantes, bem como promover a formação de hábitos alimentares saudáveis.

**ALIMENTAÇÃO ESCOLAR**

- O MUNICÍPIO VEM OFERECENDO ALIMENTAÇÃO ESCOLAR AOS ALUNOS NOS DIAS LETIVOS CONFORME CARDÁPIO E MODALIDADES DE ENSINO.
- CARDÁPIO: ELABORADO PELA NUTRICIONISTA DO MUNICÍPIO CONTENDO COM VALORES NUTRICIONAIS;
- TESTE DE ACEITABILIDADE: APLICADO TESTE DE ACEITABILIDADE PELA NUTRICIONISTA;
- VISITAS COM ORIENTAÇÕES AS MERENDEIRAS AOS DIRETORES PARA ACOMPANHAMENTO DO CARDÁPIO, ARMAZENAMENTO E CONTROLE DOS ALIMENTOS;
- ENTREGA DE KIT DE PROTEÇÃO INDIVIDUAL PARA SERVENTES E MERENDEIRAS
- AQUISIÇÃO DE UTENSÍLIOS PARA O PREPARO DOS ALIMENTOS.

O valor de repasse pela União ao município de Santana do São Francisco, Sergipe no ano de 2018 foi de 187.250,00 (cento e oitenta e sete mil e duzentos e cinquenta reais)) para atendimento aos alunos de CRECHE, PRÉ-ESCOLA, FUNDAMENTAL e MAIS EDUCAÇÃO conforme Pregão e Chamada Pública para compra de gêneros alimentícios para oferta aos alunos durante os dias letivos conforme cardápio elaborado pela nutricionista do município. O Programa Nacional de Alimentação Escolar no município é acompanhado pela nutricionista e pelo Conselho de Alimentação Escolar (CAE) com emissão de relatórios a partir de visitas realizadas nas escolas .

**a) Programa Nacional de Apoio ao Transporte Escolar**

Programa Nacional de Apoio ao Transporte do Escolar (PNATE) tem por objetivo garantir o acesso e a permanência nos estabelecimentos escolares dos alunos do ensino fundamental público



**PREFEITURA MUNICIPAL DE SANTANA DO SÃO FRANCISCO**  
**SECRETARIA MUNICIPAL DE EDUCAÇÃO**

residentes em área rural que utilizem transporte escolar, por meio de assistência financeira, em caráter suplementar, aos estados, Distrito Federal e municípios.

Os recursos do Programa tem como finalidade custear despesas com reforma, seguros, licenciamento, impostos e taxas, pneus, câmaras, serviços de mecânica em freio, suspensão, câmbio, motor, elétrica e funilaria, recuperação de assentos, combustível e lubrificantes do veículo para o transporte de alunos da educação básicas públicas residentes em área rural.

O FNDE no ano de 2018 repassou ao município de Santana do São Francisco o valor correspondente a 11.185,26 (onze mil, cento e oitenta e cinco reais e vinte e seis centavos), em seguida no mês de setembro 2018, o recurso foi bloqueado devido à omissão de prestação de contas do exercício 2012. O recurso do Programa de Apoio ao Transporte Escolar em 2018 foi aplicado na manutenção dos ônibus Escolares do município de Santana do São Francisco que atende as crianças que residem em localidades da zona rural e outros locais distantes das escolas e que necessitam do transporte escolar. Os ônibus do município, total de 02(dois) devido ao seu tempo de uso ( entre 09 e 10 anos) necessitam constantemente de manutenção e são insuficientes para atendimento a toda demanda da rede. Em relação ao PNATE-Estadual, mesmo atendendo toda a demanda de alunos da rede estadual e sendo de grande necessidade, não houve repasse através do estado para o município de Santana do São Francisco em 2018.

**7- PROGRAMAS FEDERAIS ESCOLARES**

**a) Programa Dinheiro Direto na Escola**

O Programa Dinheiro Direto na Escola (PDDE) engloba várias ações e objetiva a melhoria da infraestrutura física e pedagógica das escolas e o reforço da autogestão escolar nos planos financeiro, administrativo e didático, contribuindo para elevar os índices de desempenho da educação básica, e as escolas são atendidas uma única vez ao ano com o recurso do PDDE e o mesmo conforme normas do FNDE e dividido na categoria de custeio 80% e capital 20%. Os materiais e equipamentos adquiridos com o recurso subsidiam no apoio ao desenvolvimento e manutenção do ensino. EX: Equipamentos, mobiliários, materiais didáticos - pedagógicos, de expediente, materiais de limpeza, permanente e serviço/ reparos.

As escolas da rede municipal de Santana do São Francisco através das Unidades Executoras/ Conselho Escolar formado por professores, pais de alunos e funcionários responsáveis pela execução, deliberação e fiscalização dos recursos da escola. Todas foram contempladas com o PDDE



**PREFEITURA MUNICIPAL DE SANTANA DO SÃO FRANCISCO**  
**SECRETARIA MUNICIPAL DE EDUCAÇÃO**

BÁSICO. Anualmente apresentam documentos de aplicações dos recursos direto da Escola para prestação de contas.

**b) Programa Mais Educação/Novo Mais-Educação**

O Programa Novo Mais Educação, criado pela Portaria MEC nº 1.144/2016 e regido pela Resolução FNDE nº 17/2017. Em 2018, o Programa foi implementado por meio da realização de acompanhamento pedagógico em Língua Portuguesa e Matemática e do desenvolvimento de atividades nos campos de artes, cultura, esporte e lazer, impulsionando a melhoria do desempenho educacional mediante a complementação da carga horária em cinco ou quinze horas semanais no turno e contra turno escolar.

c) O Programa tem por finalidade contribuir para a:

- d) I - alfabetização, ampliação do letramento e melhoria do desempenho em língua portuguesa e matemática das crianças e dos adolescentes, por meio de acompanhamento pedagógico específico;
- e) II - redução do abandono, da reprovação, da distorção idade/ano, mediante a implementação de ações pedagógicas para melhoria do rendimento e desempenho escolar;
- f) III - melhoria dos resultados de aprendizagem do ensino fundamental, nos anos iniciais e finais – 3º e o 9º ano do ensino fundamental regular.
- g) IV - ampliação do período de permanência dos alunos na escola.

O município aderiu, e em 2018 funcionou em três escolas, sendo elas: Escola M. Afonso de Oliveira Fortes, Escola M. Amarise Soares Cavalcante e Escola M. Agesislao B. Martins Soares, esta última apenas com uma atividade. Os monitores/mediadores/Facilitadores foram os responsáveis pelas realizações das atividades de aprendizagem e complementares com os alunos inseridos no Programa. Conforme planejamento da gestão há previsão de ampliações de salas de aulas e melhoria dos ambientes para um melhor atendimento aos alunos da rede e aos inseridos no programa.

**h) Plano de Desenvolvimento da Escola-PDE/PDDE INTERATIVO**



**PREFEITURA MUNICIPAL DE SANTANA DO SÃO FRANCISCO**  
**SECRETARIA MUNICIPAL DE EDUCAÇÃO**



PDE Escola é um programa de apoio à gestão escolar baseado no planejamento participativo e destinado a auxiliar as escolas públicas a melhorar a sua gestão. A ferramenta utilizada pelas escolas para realizar o seu planejamento é o PDDE Interativo ([pdeinterativo.mec.gov.br](http://pdeinterativo.mec.gov.br)). Em 2018, não houve escolas contempladas com o recurso do PDE. O PDE Escola é um programa do MEC que atende às escolas com baixo rendimento no IDEB, fomentando o planejamento estratégico e participativo com o propósito de auxiliá-las em sua gestão.

O PDDE Interativo é uma ferramenta de gestão onde estão agregados os programas **Atleta na Escola**, **PDDE-Campo**, **Livro Didático**, **Educação Conectada**, **Novo Mais Educação** e **Novo Mais Alfabetização**.

**i) Educação Conectada**



O programa este que visa acelerar a incorporação de tecnologia e inovação nas escolas públicas brasileiras por meio de uma oferta balanceada de conexão à internet, conteúdos educacionais digitais e formação de professores. Em 2018, a Escola Municipal Agesislao Batista Martins Soares foi contemplada pelo MEC para receber internet banda larga.

**j) Mais Alfabetização**

O Programa financiado pelo governo federal através dos Dinheiro Direto na Escola e que visa garantir amplas oportunidades para que os alunos do 1º e 2º ano se apropriem do sistema de escrita alfabética, de modo articulado ao desenvolvimento de outras habilidades de leitura e de escrita e ao seu envolvimento em práticas diversificadas de letramentos.

EM 2018, funcionou o programa em 04 escolas da rede municipal com a assistentes de turmas de 1º e 2º ano; Escola Rural João da Silva Barrozo, Escola Municipal Afonso de Oliviera Fortes, Escola Municipal Amarise Soares Cavalcante e Escola Municipal Agesislao Batista Martins Soares.

**l) PDDE-Campo-PDDE ESTRUTURA**

A Escola Rural João da Silva Barrozo e a Escola Municipal Agesislao foram contempladas com o recurso.



**PREFEITURA MUNICIPAL DE SANTANA DO SÃO FRANCISCO**  
**SECRETARIA MUNICIPAL DE EDUCAÇÃO**

**j) Livro-Didático**

Todas as escolas receberam livro didáticos através do PNLD-PROGRAMA NACIONAL DO LIVRO DIDÁTICO para uso nas práticas de sala de aula com os alunos.

**k) PDDE-ACESSIBILIDADE**

A Escola Municipal Agesislao Batista Martins Soares teve contemplação em ano anterior com PDDE-Acessibilidade que tem previsão de aplicação em ações que beneficiem os alunos com necessidades especiais.

---

**8- PROGRAMAS EDUCACIONAIS, SISTEMAS, PLANOS E AÇÕES EDUCACIONAIS**

**a) PAR- Plano de Ações Articuladas**

O PAR é uma ferramenta de planejamento da política de educacional do município. O PAR é coordenado pela secretaria municipal de educação, a partir da formação do Comitê Local e Equipe Local. O PAR contempla quatro dimensões específicas para o desenvolvimento da Educação: 1) Gestão Educacional 2) Formação de Profissionais da Educação 3) Práticas Pedagógicas e Avaliação 4) Infra estrutura e Recursos Pedagógicos que visa a melhoria da qualidade de ensino e da aprendizagem no município. Através do PAR , o município dispõe atualmente de uma Quadra Escolar coberta da Escola Municipal Agesislao Batista Martins Soares, localizada no Povoado Saúde e Creche que ainda está em aguardo da liberação do recurso para iniciar, além de obras houve contemplação com mobiliários e ventiladores.

Em 2018, deu-se início a elaboração do Plano 2016/2019 que agrega várias oportunidades para melhoria do desenvolvimento educacional com solicitações de novas obras, veículos escolares, mobiliários, equipamentos e outros. O município neste novo PAR já foi contemplado com dois veículos Escolares para atendimento a demanda de alunos que necessitam de transporte escolar matriculados na rede municipal.

**b) SIMEC ( Sistema de Monitoramento e Controle )**

O Sistema Integrado de Monitoramento Execução e Controle do Ministério da Educação (Simec) é um portal operacional e de gestão do MEC, que trata do orçamento e monitoramento das propostas on-line do governo federal na área da educação.

É no SIMEC que são cadastradas através de um técnico da Secretaria todas as demandas educacionais financiáveis, o planejamento encontra-se em fase de conclusão com cadastramento





**PREFEITURA MUNICIPAL DE SANTANA DO SÃO FRANCISCO**  
**SECRETARIA MUNICIPAL DE EDUCAÇÃO**

de mobiliários, formação de profissionais, veículos escolares, materiais, obras e várias outras demandas da Educação necessária ao atendimento básico aos alunos..

**Educacenso e Bolsa-Família**

➤ O Educacenso é uma ferramenta que permite obter dados individualizados de cada estudante, professor, turma e escola do país, tanto das redes públicas (federal, estaduais e municipais) quanto da rede privada. A partir dos dados do Educacenso, é calculado o Índice de Desenvolvimento da Educação Básica (Ideb) e planejada a distribuição de recursos para alimentação, transporte escolar e livros didáticos, entre outros.

Em 2018, no município de Santana do São Francisco foram cadastrados no sistema do Educacenso um total de 1.345 (um mil e trezentos e quarenta e cinco) alunos, sendo inseridos destes 76 (setenta e seis) em atividades complementares na rede municipal de ensino, tendo como responsável um operador máster de caráter efetivo responsável pela alimentação dos dados no sistema.

O Programa Bolsa Família (PBF) é um programa de transferência direta de renda com condicionalidades, que beneficia famílias em situação de pobreza. .

O acompanhamento e monitoramento é realizado bimestralmente por um profissional técnico administrativo efetivo b e o registro da frequência escolar realizado por meio do Sistema de Acompanhamento da Frequência Escolar (Sistema Presença).]

**b) Programa Sergipe Alfabetizado**

*Sergipe  
Alfabetizado*

O programa é parte integrante da política de Educação de Jovens e Adultos (EJA), sendo considerado a porta de entrada para o ensino fundamental de jovens, adultos e idosos. É desenvolvido em todo o território nacional, por meio da transferência de recursos financeiros, em caráter suplementar, aos entes federados que aderem ao Programa e por meio do pagamento de bolsas-benefício a voluntários que atuam como professores de alfabetização, coordenadores de turmas e tradutores-intérpretes de libras (língua brasileira de sinais).

Em 2018 não houve adesão do Programa, apenas foi dada continuidade ao PBA-Programa Sergipe Alfabetizado módulo iniciado em 2017, sendo concluído em abril de 2018.

**c) PSE-Programa Saúde na Escola**



**PREFEITURA MUNICIPAL DE SANTANA DO SÃO FRANCISCO**  
**SECRETARIA MUNICIPAL DE EDUCAÇÃO**

O Programa Saúde na Escola (PSE) contribui para a formação integral dos estudantes por meio de ações de promoção da saúde, prevenção de doenças e agravos à saúde e atenção à saúde, visando o enfrentamento das vulnerabilidades que comprometem o pleno desenvolvimento de crianças, adolescentes e jovens da rede pública de ensino. O Programa funciona com a parceria da Secretaria Municipal de Saúde e Secretaria Municipal de Educação, sendo responsável pela realização das ações a Secretaria M. de Saúde. Em 2018, foram realizadas algumas nas escolas com os profissionais da Secretaria Municipal de Saúde através do Programa Saúde.



**MAVS- SIOPE**

O Módulo de Acompanhamento e Validação do SIOPE – MAVS, é uma ferramenta informatizada, desenvolvida para facilitar o acompanhamento da aplicação dos recursos do Fundeb, na medida em que contará com a participação ativa do Secretário de Educação e do Presidente do CACS-FUNDEB, na avaliação e confirmação das informações prestadas pelos entes federados junto ao SIOPE, contidas no Relatório Resumido de Execução Orçamentária – RREO (no caso do Secretário de Educação) e no Relatório Demonstrativo do Fundeb (no caso do Presidente do CACS-FUNDEB).

O processo contido no MAVS inicia-se com a participação do Secretário de Educação do ente federado ou (do responsável pelo órgão educacional equivalente), que, por sua vez, confirmará todas as informações de receitas e despesas voltadas para a educação básica pública, contidas no Anexo VIII - Relatório Resumido da Execução Orçamentária - RREO, (Demonstrativo das Receitas e Despesas com Manutenção e Desenvolvimento do Ensino – MDE), produzido pelo sistema SIOPE, com base nos dados informados.

Em 2018 bimestralmente o SIOPE vinha sendo alimentada por um profissional responsável, sendo estas informações validadas pela Secretaria de Educação após verificação dos lançamentos e somente processada a partir da validação do CACS-FUNDEB (Conselho de Acompanhamento e Controle Social). Há necessidade de uma capacitação para os membros do CACS e técnicos da Secretaria para um melhor entendimento da parte contábil.



PREFEITURA MUNICIPAL DE  
SANTANA DO SÃO FRANCISCO

**PREFEITURA MUNICIPAL DE SANTANA DO SÃO FRANCISCO**  
**SECRETARIA MUNICIPAL DE EDUCAÇÃO**

**d) BNCC- Base Nacional Comum Curricular**

O município aderiu ao termo de colaboração para implementação da Base Nacional Comum Curricular (BNCC) no município a partir de encontros e discussões com os profissionais do magistério



A BNCC é um documento de caráter normativo e que define o conjunto orgânico e progressivo de aprendizagens essenciais que todos os alunos devem desenvolver ao longo das etapas e modalidades da Educação Básica, de modo a que tenham assegurados seus direitos de aprendizagem e desenvolvimento, em conformidade com o que preceitua o Plano Nacional de Educação (PNE). Este documento normativo aplica-se exclusivamente à educação escolar, tal como a define o § 1º do Artigo 1º da Lei de Diretrizes e Bases da Educação Nacional (LDB, Lei nº 9.394/1996).



Encontro para apresentação e discussão sobre a nova BNCC

**e) PME- Plano Municipal de Educação**

O Plano Municipal de Educação é um documento aprovado pela lei municipal nº 203 de 19 de junho de 2015 e é um documento que contém objetivos, metas e ações propostas a curto, médio e longo prazo para a educação no município num período de dez anos com vistas a atender as necessidades



**PREFEITURA MUNICIPAL DE SANTANA DO SÃO FRANCISCO**  
**SECRETARIA MUNICIPAL DE EDUCAÇÃO**

educacionais do município, tendo em vista a melhoria na qualidade da educação em todo o sistema de ensino de forma participativa.

O PME engloba todo o sistema de ensino de Santana do São Francisco tanto as escolas estaduais, municipais e particulares, e é direcionado as modalidades de ensino da Educação Infantil, Ensino Fundamental, Médio, Educação Superior, Educação de Jovens e Adultos, Educação Especial, Educação Profissionalizante à Distância. Além disso, a Formação de Professores e Valorização do Magistério, o Financiamento e Gestão da Educação. Em 2018, tivemos dificuldades no andamento das ações no PME por falta de participação dos membros, apenas participação em reuniões através da Secretaria de Estado e realização de alguns encontros com técnicos da secretaria para discutir as ações previstas no PME.

**f) SINAPYSE/ PROJETO SOMOS**

O objetivo do projeto Somos é trazer novas metodologias de ensino para os alunos, a partir da formação com os professores regentes das turmas de 1º ao 3º ano baseado na realidade local de forma contextualizada, dinâmica, lúdica e tecnológica.



PREFEITURA MUNICIPAL DE SANTANA DO SÃO FRANCISCO  
SECRETARIA MUNICIPAL DE EDUCAÇÃO



O uso dos tablets Projeto Somos é de fundamentação importância e contribui no desenvolvimento do aluno de forma dinâmica e lúdica. O Projeto proporcionou formação continuada aos professores do 1º ao 3º ano com contemplação de bolsa para os professores do 1º ao 3º ano. As unidades contempladas com os tablets no ano anterior : João da Silva Barrozo, Amarise Soares Cavalcante, Afonso de Oliveira Fortes e Agesislao Batista Martins Soares.

**g) TAG**

Sistema aderido pelo município em 2018 e que objetiva aprimoramento da gestão escolar com alimentação de dados de matrículas, transferências e outros, agregando informações da escola e dos alunos. O sistema em 2018 foi alimentado pela maioria das escolas, apenas uma escola sentiu dificuldade na inserção dos dados.

**09- RECURSOS EDUCAÇÃO**

**a) FUNDEB**

Instituído pela Emenda Constitucional nº 53, de 19 de dezembro de 2006, o Fundo de Manutenção e Desenvolvimento da Educação Básica e de Valorização dos Profissionais da Educação – Fundeb é um fundo de natureza contábil, regulamentado pela Medida Provisória nº 339, posteriormente convertida na Lei nº 11.494/2007. Sua implantação foi iniciada em 1º de janeiro de 2007, de forma gradual, com previsão de ser concluída em 2009, quando estará funcionando com todo o universo de alunos da educação básica pública presencial e os percentuais de receitas que o compõem terão alcançado o patamar de 20% de contribuição.

Os recursos do FUNDEB em 2018 foram aplicados em despesas de folhas de pagamento dos profissionais do Magistério e apoio escolar. Os profissionais do Magistério e servidores do



**PREFEITURA MUNICIPAL DE SANTANA DO SÃO FRANCISCO**  
**SECRETARIA MUNICIPAL DE EDUCAÇÃO**

município de Santana do São Francisco recebem as suas respectivas remunerações conforme Plano de Carreira, e os recursos do FUNDEB são totalmente aplicados em folha de pagamento de pessoal conforme pode verificar-se no Anexo do Tribunal de Contas.

**MDE**

As ações de “Manutenção e Desenvolvimento do Ensino – MDE” são todas aquelas que visam alcançar os objetivos básicos da educação nacional: educação de qualidade para todos, ou seja, são ações voltadas à obtenção dos objetivos das instituições educacionais de todos os níveis e o município vem aplicando o percentual previsto em lei. É fato que o município de Santana do São Francisco vem enfrentando dificuldades para o alcance objetivos básicos da educação nacional face o recurso do MDE está comprometido com folha de pagamento de pessoal e despesas de manutenção básica (combustível, etc). Com poucos recursos a Secretaria de Educação vem sentindo dificuldades em realizar maiores de reparo nas estruturas físicas das escolas, mas face em meio a toda essa a dificuldade a SME vem procurando resolver os problemas básicos de reparos a fim de proporcionar um ambiente favorável aos alunos matriculados na rede.

**b) QUOTA SALÁRIO-EDUCAÇÃO**

O salário-educação, instituído em 1964, é uma contribuição social destinada ao financiamento de programas, projetos e ações voltados para o financiamento da educação básica pública. Também pode ser aplicada na educação especial, desde que vinculada à educação básica. ).

Os recursos do Salário Educação do município de Santana do São Francisco custeia e dá cobertura as despesas de manutenção escolar e transportes escolares e outras ações e projetos voltados para atendimento aos alunos matriculados na rede municipal e no ano de 2018 o FNDE transferiu a conta do salário educação o montante de 213.606,97 (duzentos e treze mil e seiscentos e seis reais e noventa e sete centavos) e aplicados em materiais, equipamentos, transporte escolar, Projetos Pedagógicos e outros.

E a título de ajuda financeira federal o município recebeu 49.998,74.

**c) ALIMENTAÇÃO ESCOLAR**



**PREFEITURA MUNICIPAL DE SANTANA DO SÃO FRANCISCO**  
**SECRETARIA MUNICIPAL DE EDUCAÇÃO**

O Programa Nacional de Alimentação Escolar (PNAE) implantado em 1955 garante, por meio da transferência de recursos financeiros, a alimentação escolar dos alunos de toda a educação básica (educação infantil, ensino fundamental, ensino médio e educação de jovens e adultos), matriculados em escolas públicas e filantrópicas e seu objetivo é atender as necessidades nutricionais dos alunos durante sua permanência em sala de aula, contribuindo para o crescimento, o desenvolvimento, a aprendizagem e o rendimento escolar dos estudantes, bem como promover a formação de hábitos alimentares.



Foi transferido para o município de Santana do São Francisco no ano de 2018 do Programa Nacional de Alimentação Escolar (PNAE) o valor de **187.250,00 (cento e oitenta e sete mil e duzentos e cinquenta reais)** para atendimento aos alunos de Creche, Pré- Escola, EJA, ensino fundamental e Educação Integral.

**d) PNATE**

Foi transferido pelo FNDE ao município de Santana do São Francisco o montante de **11.185,26 (Onze mil, cento e oitenta e cinco reais)** do Programa Nacional de Apoio ao Transporte do Escolar (PNATE), sendo aplicados em manutenção dos ônibus escolares.

**e) BRASIL CARINHOSO**

O Programa Brasil Carinhoso consiste na transferência automática de recursos financeiros para custear despesas com manutenção e desenvolvimento da educação infantil, contribuir com as ações de cuidado integral, segurança alimentar e nutricional, além de garantir o acesso e a permanência da criança na educação infantil.



**PREFEITURA MUNICIPAL DE SANTANA DO SÃO FRANCISCO**  
**SECRETARIA MUNICIPAL DE EDUCAÇÃO**

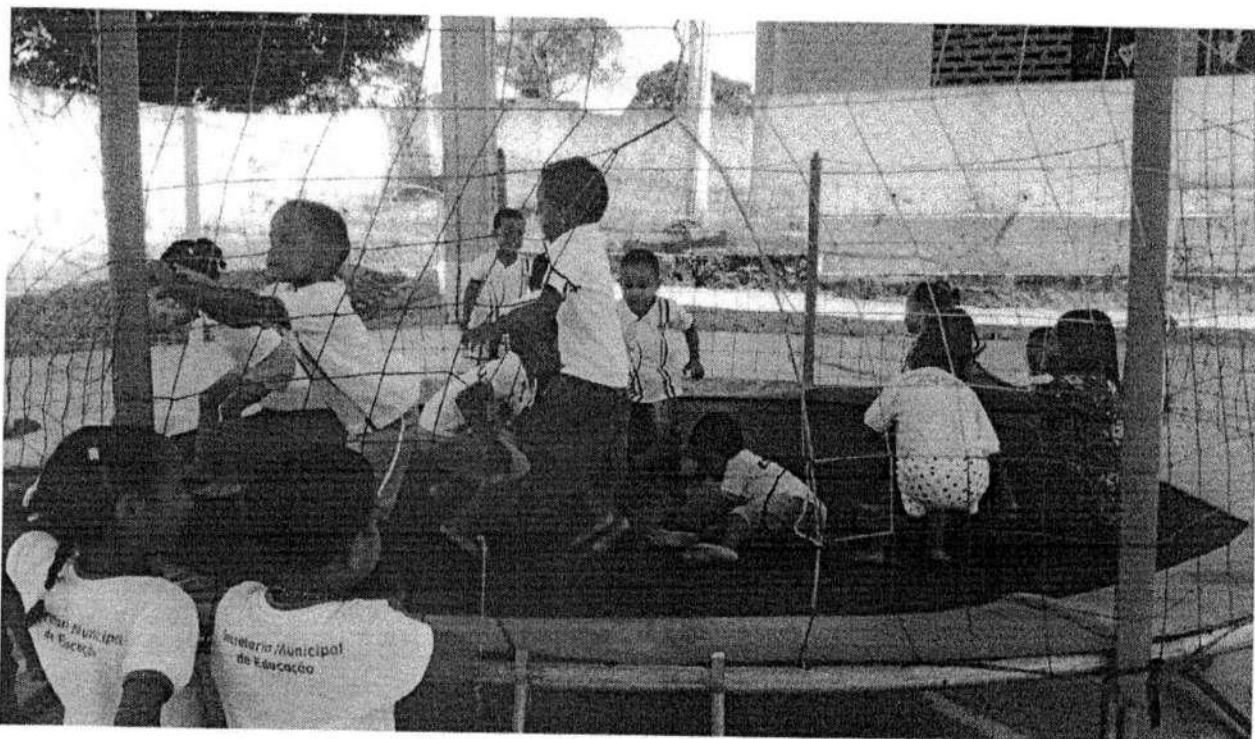

Os recursos são destinados aos alunos de zero a 48 meses, matriculados em creches públicas ou conveniadas com o poder público, cujas famílias sejam beneficiárias do Programa Bolsa Família.

O apoio financeiro é devido aos municípios (e ao Distrito Federal) que informaram no censo escolar do ano anterior a quantidade de matrículas de crianças de zero a 48 meses, nas características acima mencionadas. EM 2018, não houve contemplação com o referido recursos, o recurso recebido em 2017 no valor de 8.456,90 (oito mil, quatrocentos e cinquenta e seis e noventa centavos) está previsto para aquisição de materiais pedagógicos e lúdicos para educação infantil após processos legais para compra que encontra-se em andamento.

#### **OUTRAS TRANSFERÊNCIAS-**

Transferências diretas só ocorrem através do Plano de Ação Articuladas (PAR) e no município há um saldo de termos de compromisso para aquisição de Mobiliário e já contratado através do registro de preços do FNDE mobiliários para o ensino fundamental e em aguardo de entrega e o valor de 338.250,00 para aquisição de ônibus escolares com contrapartida do município.

#### **10- CONSELHOS**

Os conselhos municipais contribuem na gestão municipal e, se bem conduzidos, podem ser um importante pilar de uma gestão democrática, com a participação da sociedade civil nas decisões políticas relacionadas à Educação.





PREFEITURA MUNICIPAL DE  
SANTANA DO SÃO FRANCISCO

## PREFEITURA MUNICIPAL DE SANTANA DO SÃO FRANCISCO SECRETARIA MUNICIPAL DE EDUCAÇÃO

### CONSELHOS MUNICIPAIS DE EDUCAÇÃO

- OS CONSELHOS MUNICIPAIS DE EDUCAÇÃO: CAE, COMEC E CACS-FUNDEB DISPÕE DE UMA SALA ESPECÍFICA DA SECRETARIA MUNICIPAL DE EDUCAÇÃO (1º ANDAR) COM DISPONIBILIDADE DE UM SERVIDOR EFETIVO PARA REALIZAÇÃO DAS ATIVIDADES.
- NECESSITA DE NOVOS EQUIPAMENTOS TECNOLÓGICOS PARA ATENDIMENTO AS ATIVIDADES DO CONSELHO.

#### COMEC - Conselho Municipal de Educação

É o órgão responsável na Educação Municipal pelos processos e consultas, cabe aos CME regulamentar as questões ligadas à rede de ensino municipal e à particular que tenha apenas Educação Infantil, acompanhar e avaliar a política educacional, fiscalizar as ações implementadas e mobilizar a sociedade (leia quadro abaixo). e

### CONSELHO MUNICIPAL DE EDUCAÇÃO

Os conselhos funcionam como mediadores e articuladores da relação entre a sociedade e os gestores da Educação municipal pois tem função normativa, deliberativa, fiscalizadora e de assessoramento.

- O CONSELHO MUNICIPAL DE EDUCAÇÃO PERIODICAMENTE E AO LONGO DOS ÚLTIMOS DOIS ANOS VEM SE REUNINDO PARA DISCUTIR PAUTAS VOLTADAS PARA A GESTÃO EDUCACIONAL, TAIS COMO:
- CALENDÁRIO LETIVO
- RECREIO ESCOLAR
- PROCESSOS ESCOLARES/AUTORIZAÇÃO DE FUNCIONAMENTO DAS ESCOLAS
- REGIMENTO/ PROPOSTA PEDAGÓGICA
- CURRÍCULO
- E OUTROS ASSUNTOS PERTINENTES AO CONSELHO
- LOCAL DE REUNIÕES: SALA DOS CONSELHOS - PRÉDIO DA SECRETARIA MUNICIPAL DE EDUCAÇÃO

#### d) FUNDEB - Fundo Nacional de Educação Básica

Em 2018, foram realizadas reuniões para análise da aplicação dos recursos no município de Santana do São Francisco e emissão de pareceres como também para discutir sobre o MAVS SIOPE, transporte escolar e outros assuntos pertinentes ao Conselho. Sabemos que trabalho e acompanhamento do CACS-FUNDEB não se limitam apenas em análise, mas também no



**PREFEITURA MUNICIPAL DE SANTANA DO SÃO FRANCISCO**  
**SECRETARIA MUNICIPAL DE EDUCAÇÃO**

acompanhamento do Censo escolar, validação dos termos de compromisso no SIMEC, visita as unidades de ensino, e, sobretudo observar e apontar falhas ou irregularidades eventualmente cometidas, para que sejam adotadas providências imediatas..

## CACS-FUNDEB

- LOCAL DE FUNCIONAMENTO: SALA DOS CONSELHOS LOCALIZADA NA SECRETARIA MUNICIPAL DE EDUCAÇÃO.
- O CACS FUNDEB DO MUNICÍPIO DE SANTANA DO SÃO FRANCISCO SE REÚNE PERIODICAMENTE PARA ANÁLISE DA APLICAÇÃO DOS RECURSOS E EMISSÃO DE PARECERES DOS RECURSOS DO FUNDEB E PNATE, ALÉM DESTES FAZ ACOMPANHAMENTO DOS RECURSOS DO MDE E SALÁRIO EDUCAÇÃO.
- É TAMBÉM O RESPONSÁVEL PELA ANÁLISE DOS RECURSOS DO BRASIL CARINHOSO, OBRAS DO SIMEC E SIOPE.



### CAE - Conselho de Alimentação Escolar

O Conselho de Alimentação Escolar em 2018, órgão responsável para analisar uma série de ações, que incluem desde a produção dos alimentos até a prestação de contas dos gastos relacionados ao assunto, realizar visitas e fiscalizar a execução do Programa de Alimentação Escolar no município. Também é tarefa do CAE emitir um parecer anual sobre o uso desses recursos pela rede de ensino, e esse trabalho foi realizado pelo Conselho de Alimentação Escolar do município de Santana do São Francisco com realização de visitas às unidades de ensino acompanhados pela nutricionista, análise, emissão de relatório e parecer.

PREFEITURA MUNICIPAL DE SANTANA DO SÃO FRANCISCO  
SECRETARIA MUNICIPAL DE EDUCAÇÃO



Participação do CAE no Pregão da Alimentação Escolar

**11-PEDAGÓGICO:**

A Rede municipal objetivando uma melhor qualidade de ensino ao longo dos últimos dois anos vem promovendo ações que visam a melhoria do ensino. A importância de um trabalho pedagógico qualificado e voltado para o processo do desenvolvimento da aprendizagem de crianças e no alcance das metas do IDEB. Ações: Realização de Encontros Pedagógicos, Orientação Pedagógica, realização de parcerias com realização de oficinas, realização de projetos nas escolas.

o município de Santana do São Francisco não obteve avanço no IDEB em 2018, mas está trabalhando estratégias de formação de profissionais e melhoria de aprendizagem de aprendizagem dos alunos.



PREFEITURA MUNICIPAL DE  
SANTANA DO SÃO FRANCISCO

PREFEITURA MUNICIPAL DE SANTANA DO SÃO FRANCISCO  
SECRETARIA MUNICIPAL DE EDUCAÇÃO

RESULTADOS / METAS – IDEB

O MUNICÍPIO DE SANTANA DO SÃO FRANCISCO NÃO OBTVE AVANÇO NO IDEB.





**PREFEITURA MUNICIPAL DE SANTANA DO SÃO FRANCISCO**  
**SECRETARIA MUNICIPAL DE EDUCAÇÃO**

**12- AMBIENTES ESCOLARES**

Com o objetivo de proporcionar um ambiente mais favorável aos alunos, em 2018 foi realizado pinturas e pequenos reparos nas escola Agesislao Batista Martins Soares dos recursos do Quota Salário Educação.



Pequenos reparos, acessibilidade e pintura da Escola Agesislao Batista Martins Soares

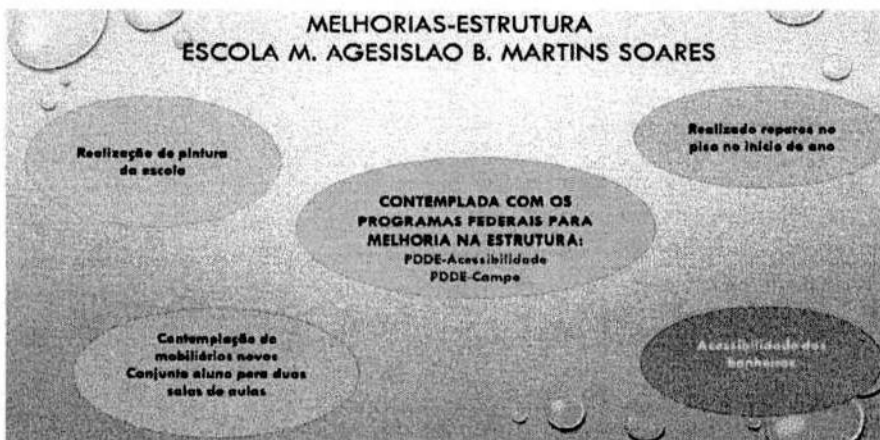



**PREFEITURA MUNICIPAL DE SANTANA DO SÃO FRANCISCO**  
**SECRETARIA MUNICIPAL DE EDUCAÇÃO**

As demais escolas passaram por reparos e pinturas no ano anterior com exceção da Escola Municipal Afonso de Oliveira Fortes que está no planejamento para 2019, ainda há muito o que fazer nas escolas, porém contamos com poucos recursos para obras e reformas maiores. A secretaria Municipal de Educação tem em seu planejamento a previsão de aquisição de mobiliários e equipamentos, reformas, ampliações e reparos nas estruturas das escolas .



Escola M. Amarise Soares Cavalcante

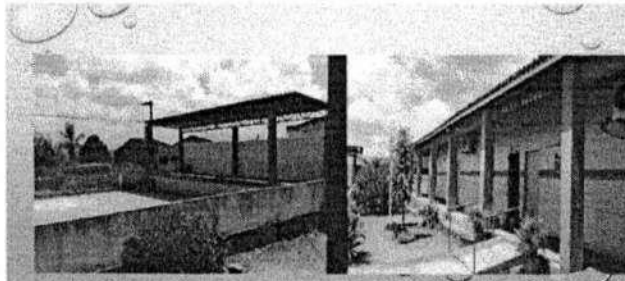

Escola M. Afonso de Oliveira Fortes ( A arquibancada já tomada providências pela empresa que realizou a obra em 2016



) Creche Leonor Franco

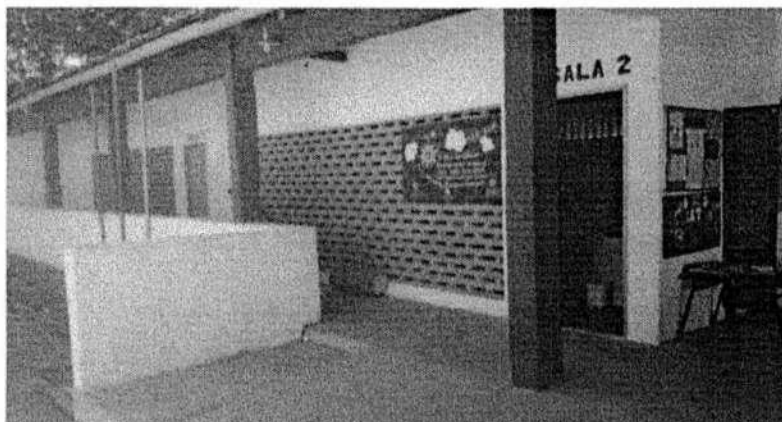

Escola Rural João da Silva Barrozo

PREFEITURA MUNICIPAL DE SANTANA DO SÃO FRANCISCO  
SECRETARIA MUNICIPAL DE EDUCAÇÃO

13 -Ações e Projetos realizados na Educação em 2018

Reuniões com a Equipe



PROJETO: DIA DA CRIANÇA

“Toda criança tem direito de ser feliz” o Lúdico/Brincadeiras





PREFEITURA MUNICIPAL DE  
SANTANA DO SÃO FRANCISCO

PREFEITURA MUNICIPAL DE SANTANA DO SÃO FRANCISCO  
SECRETARIA MUNICIPAL DE EDUCAÇÃO

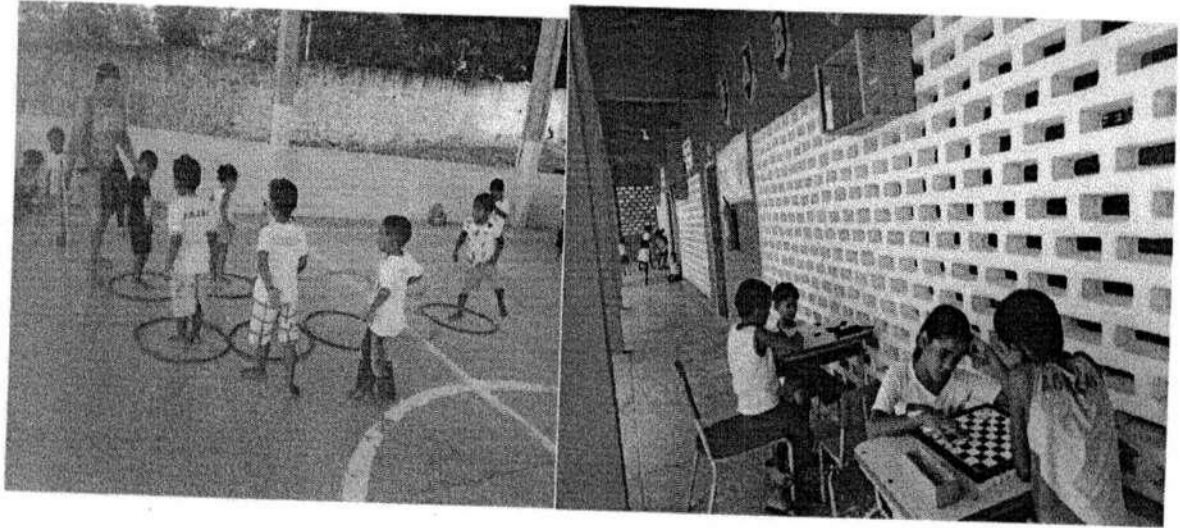

Atividades e projetos nas Escolas

Projeto Emancipação Política- 25 anos "REESCREVENDO A NOSSA HISTÓRIA"

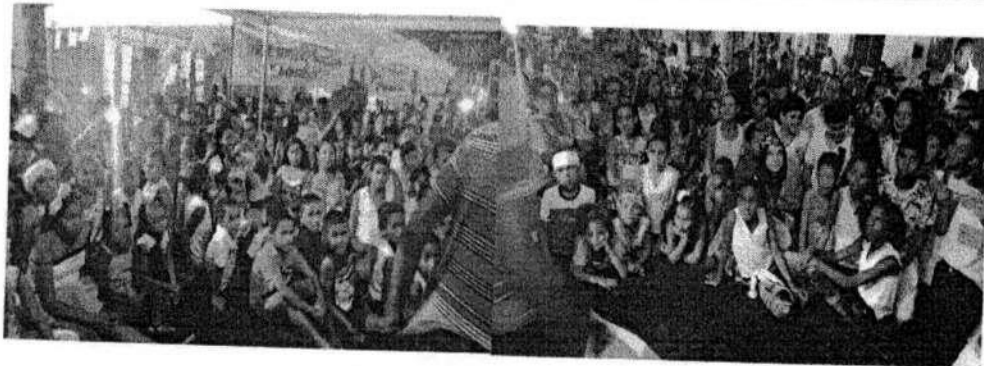

Alunos das escolas Municipais – Teatro e apresentações musicais





PREFEITURA MUNICIPAL DE  
SANTANA DO SÃO FRANCISCO

PREFEITURA MUNICIPAL DE SANTANA DO SÃO FRANCISCO  
SECRETARIA MUNICIPAL DE EDUCAÇÃO

Projeto Dia das Mães





PREFEITURA MUNICIPAL DE  
SANTANA DO SÃO FRANCISCO

**PREFEITURA MUNICIPAL DE SANTANA DO SÃO FRANCISCO**  
**SECRETARIA MUNICIPAL DE EDUCAÇÃO**

**Projeto Festas Juninas**

**Apresentação dos alunos – escola x comunidade**

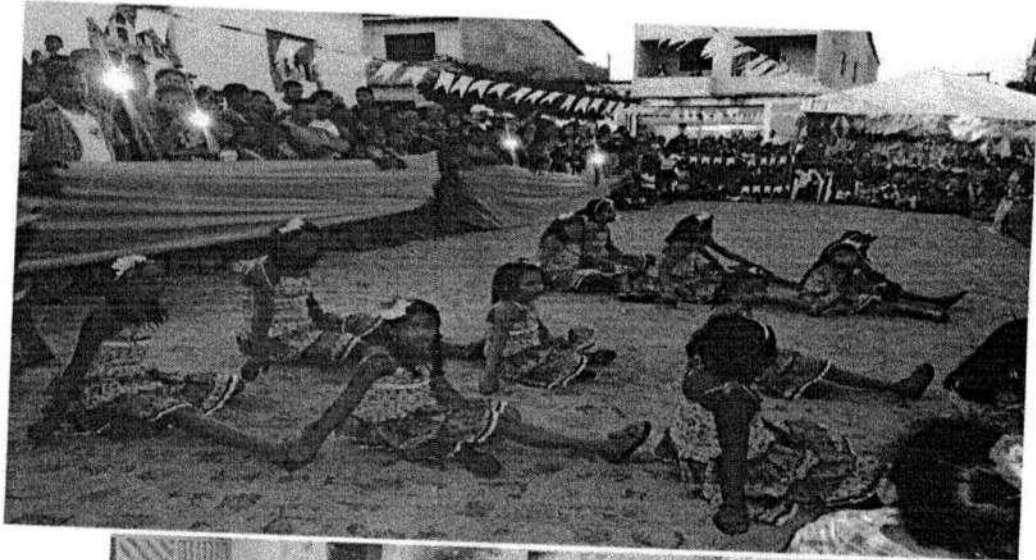

**Passeio Junino das escolas**



**(Apresentação dos alunos do Agesislao e João da Silva Barrozo)**



PREFEITURA MUNICIPAL DE  
SANTANA DO SÃO FRANCISCO

**PREFEITURA MUNICIPAL DE SANTANA DO SÃO FRANCISCO**  
**SECRETARIA MUNICIPAL DE EDUCAÇÃO**

**Ação: Banda- Mais Educação na Escola**

Objetivo: Reduzir o abandono e estimular os adolescentes, jovens e adultos na permanência na escola através da música e uso do instrumento musical e tem sido um fator de grande relevância, pois tem contribuído para minimizar os riscos de vulnerabilidade de drogas e violência.



Alunos da Escola M. Agesislao Batista M. Soares

Escola M. Afonso de Oliveira Fortes

Desfile cívico- Pátria Amada Brasil

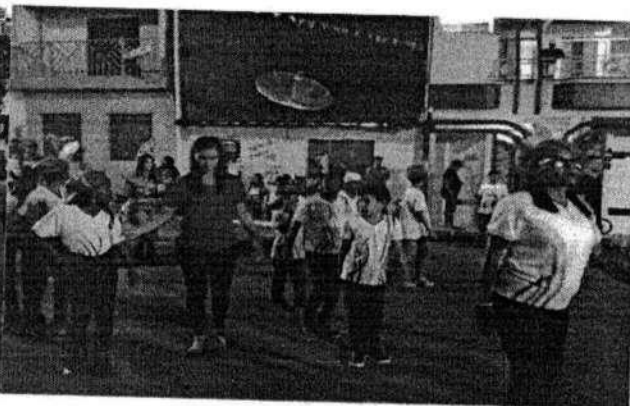



**PREFEITURA MUNICIPAL DE SANTANA DO SÃO FRANCISCO**  
**SECRETARIA MUNICIPAL DE EDUCAÇÃO**

**Formatura dos alunos nas escolas municipais**





PREFEITURA MUNICIPAL DE  
SANTANA DO SÃO FRANCISCO

**PREFEITURA MUNICIPAL DE SANTANA DO SÃO FRANCISCO**  
**SECRETARIA MUNICIPAL DE EDUCAÇÃO**

**Dia do livro**

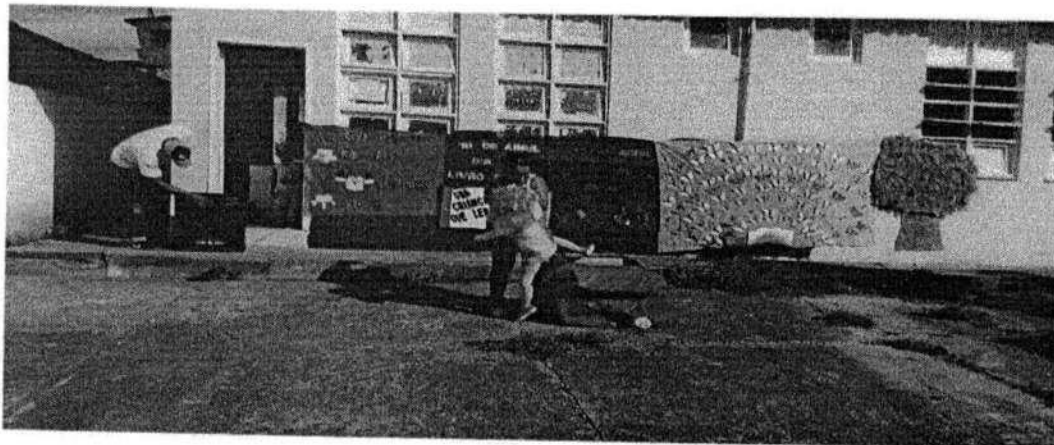

**Projeto Somos/ Snapyse/TAG-Formação**

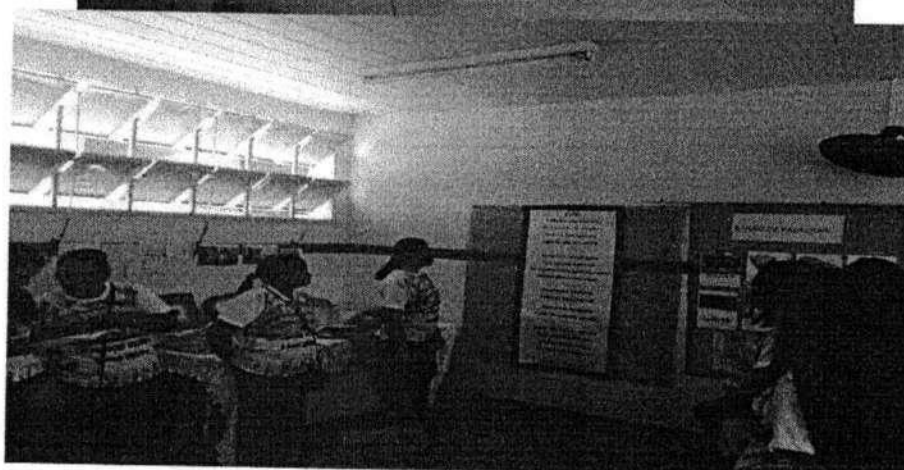



PREFEITURA MUNICIPAL DE  
SANTANA DO SÃO FRANCISCO

**PREFEITURA MUNICIPAL DE SANTANA DO SÃO FRANCISCO  
SECRETARIA MUNICIPAL DE EDUCAÇÃO**

**Reunião com a Equipe**

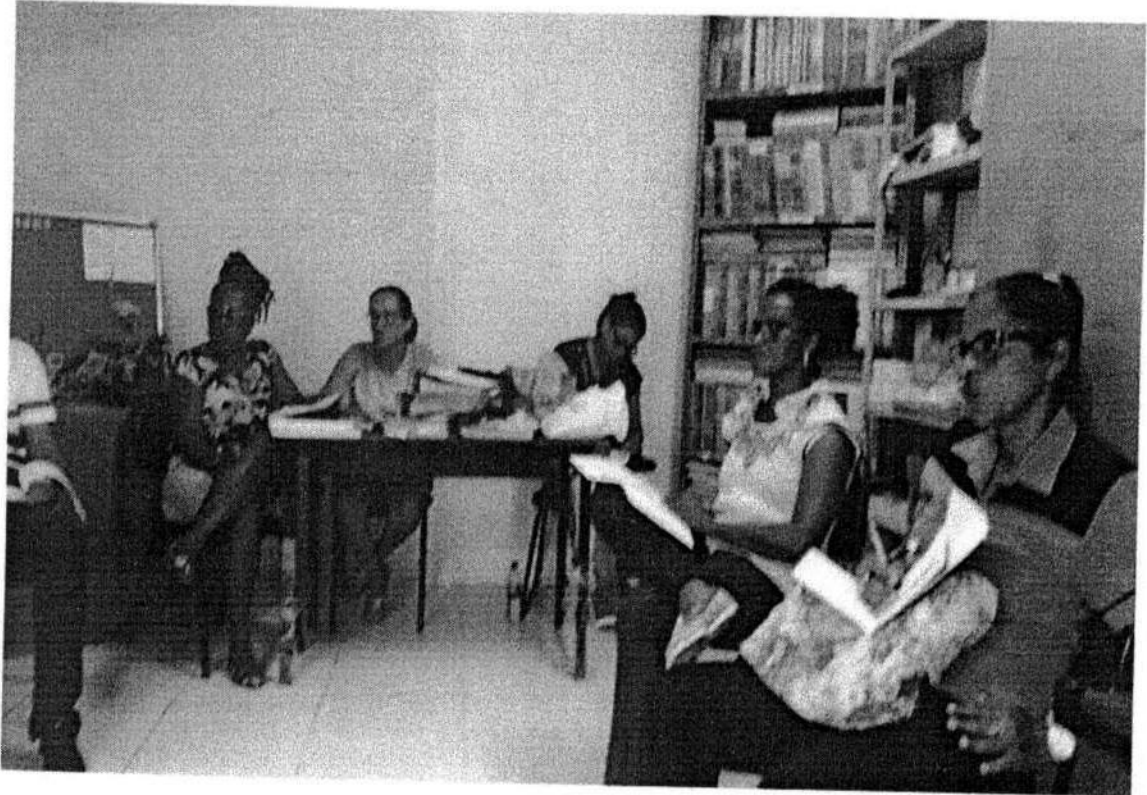

**Chamada Pública com os professores realizada em 2017 e 2018.**





PREFEITURA MUNICIPAL DE  
SANTANA DO SÃO FRANCISCO

**PREFEITURA MUNICIPAL DE SANTANA DO SÃO FRANCISCO**  
**SECRETARIA MUNICIPAL DE EDUCAÇÃO**

**Encontro-MPEDUC pela Educação-Própria**

**Participação de pais, técnicos, professores e gestores escolares**

**Santana do Sção Francisco**

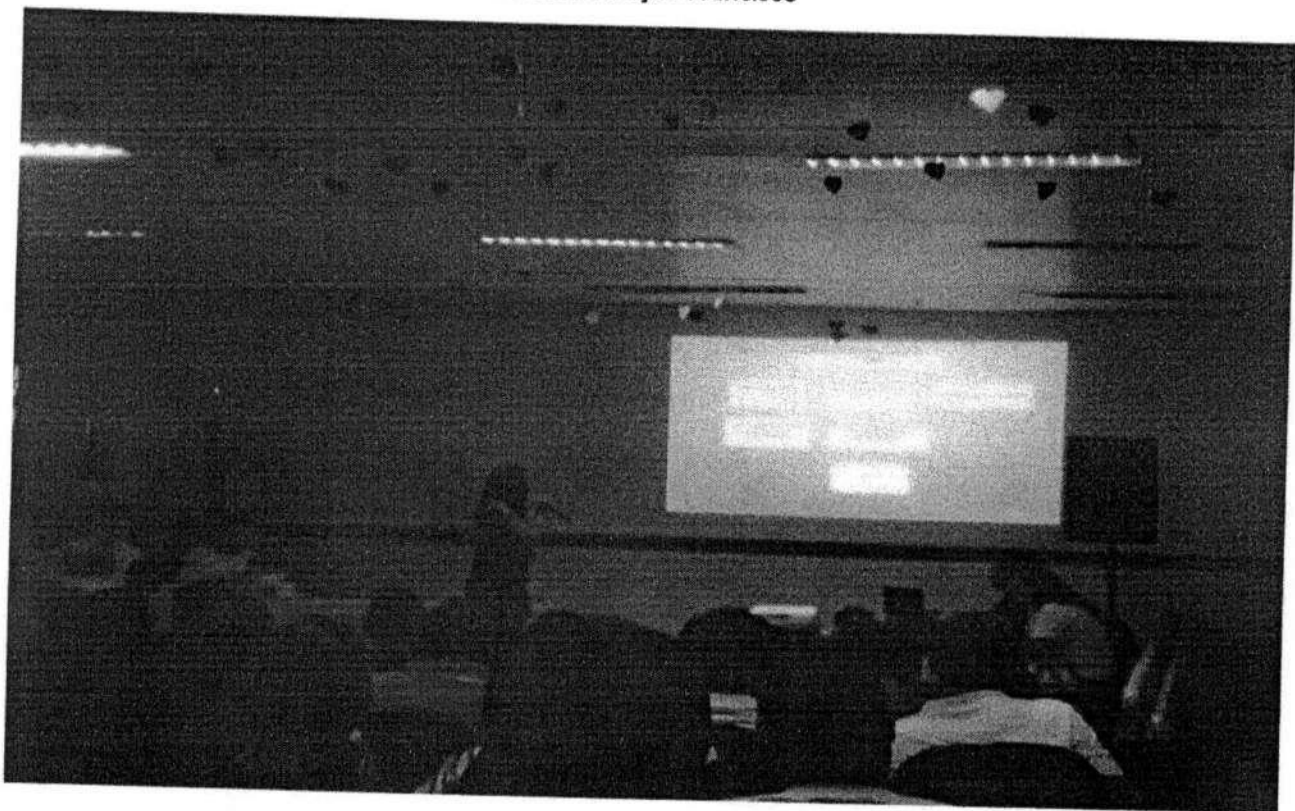

A handwritten signature in the bottom right corner of the page.



PREFEITURA MUNICIPAL DE  
SANTANA DO SÃO FRANCISCO

**PREFEITURA MUNICIPAL DE SANTANA DO SÃO FRANCISCO**  
**SECRETARIA MUNICIPAL DE EDUCAÇÃO**

**Encontro de formação com Professores**

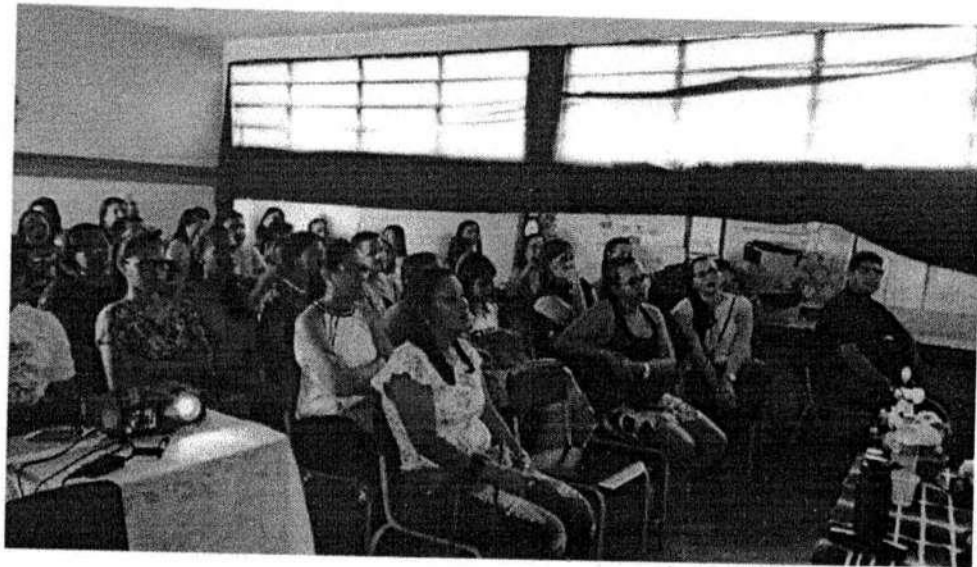





PREFEITURA MUNICIPAL DE SANTANA DO SÃO FRANCISCO  
SECRETARIA MUNICIPAL DE EDUCAÇÃO

17- ANEXOS

a) QUADRO DE ESCOLAS MUNICIPAIS

ESCOLA	ENDEREÇO	LOCALIDADE
ESCOLA MUNICIPAL AFONSO DE OLIVEIRA FORTES	RUA SÃO JOÃO	SEDE
ESCOLA MUNICIPAL AGESILAO BATISTA MARTINS SOARES	RUA NOSSA S. DE FÁTIMA	POVOADO SAÚDE
CRECHE LEONOR FRANCO	RUA SÃO JOÃO	SEDE
ESCOLA MUNICIPAL AMARISE SOARES CAVALCANTE	CONJUNTO ALBANO FRANCO	SEDE
ESCOLA RURAL JOÃO DA SILVA BARROZO	-	POVOADO BREJO DA CONCEIÇÃO

b)

Dos 74 professores Efetivos 03 estão exercendo funções dentro da Secretaria Municipal de Educação:  
1- Secretário de Educação; 2-Supervisor pedagógico ; 3-Orientador Pedagógico.

QUADRO GERAL DE SERVIDORES DA SECRETARIA MUNICIPAL DE EDUCAÇÃO

FUNÇÃO/CARGO	EFETIVOS	CONTRATADOS	COMISSIONADOS
PROFESSORES	74	03	
ASSISTENTE ADMINISTRATIVO	05	01	
AGENTE ADMINISTRATIVO	04	-	
AUX. DE SERVIÇOS GERAIS (SERVENTE/MERENDEIRA)	19	06	
VIGILANTE	15	02	
CHEFE DE DEPARTAMENTO/GABINETE			02
NUTRICIONISTA		01	
MOTORISTA	03	01	



PREFEITURA MUNICIPAL DE SANTANA DO SÃO FRANCISCO  
SECRETARIA MUNICIPAL DE EDUCAÇÃO

c)

QUADRO DE FUNCIONÁRIOS DA SECRETARIA MUNICIPAL DE EDUCAÇÃO			
FUNÇÃO	EFETIVO	CONTRATADO	COMISSIONADO
SECRETARIA DE EDUCAÇÃO	01		
CHEFE DE GABINETE			01
NUTRICIONISTA		01	
MOTORISTA	03	01	
CHEFE DE DEPART. DE ALIMENTAÇÃO ESCOLAR			01
SUPERVISÃO PEDAGÓGICA	01		
ORIENTAÇÃO PEDAGÓGICA	01 ppp		
ASSISTENTE ADMINISTRATIVO	02		

### 18- CONSIDERAÇÕES FINAIS

O município de Santana do São Francisco é um município carente e atualmente vem atravessando dificuldades financeiras, dentro das possibilidades vem realizando ações educacionais, mas ainda há muito a fazer no que se refere as Estruturas físicas das escolas e melhoria dos processos pedagógicos para alcance das metas previstas no Plano Municipal de Educação.

E para o alcance das metas a Secretaria Municipal de Educação busca realizar um planejamento de ações que visem a melhoria da gestão Educacional e dos processos Pedagógicos a partir de um Planejamento e cronograma para execução de ações financiáveis através do Plano de Ação Articuladas (PAR) e dos recursos disponíveis para a Educação.



**PREFEITURA MUNICIPAL DE SANTANA DO SÃO FRANCISCO**  
**SECRETARIA MUNICIPAL DE EDUCAÇÃO**

**19- CONCLUSÃO**

Concluo que o relatório de Gestão é um instrumento que busca apresentar informações que possibilita uma avaliação real do trabalho realizado no exercício 2018 da Secretaria Municipal de Educação. É importante frisar, que o município de Santana do São Francisco é um município o ano de 2018 as dificuldades foram grandes em relação a recursos financeiros, mas em meios a todas as dificuldades, apresentamos projetos, propostas salutareis e obtivemos resultados viáveis no que tange uma educação que busca pela qualidade.

Santana do São Francisco, 31 de dezembro de 2018.

  
**SECRETÁRIA MUNICIPAL DE EDUCAÇÃO**  
MARIA EMÍLIA LEMOS DE SANTANA

**EQUIPE TÉCNICA**

EDJANE DA SILVA DANTAS-ORIENTADORA PEDAGÓGICA  
WILMMES OLÍVIO FREITAS SILVA-SUPERVISORA PEDAGÓGICA

**EQUIPE DE APOIO ADMINISTRATIVO**

LUCINEA LISBOA  
ACÁCIA SALES  
HUGO BARROSO

**EQUIPE DE ALIMENTAÇÃO ESCOLAR**

LARISSA COELHO  
FARLISSON- SUPERVISOR DE ALIM. ESCOLAR

