



ESTADO DE SERGIPE
MUNICÍPIO DE TOMAR DO GERU
SECRETARIA MUNICIPAL DE CONTROLE INTERNO

RELATÓRIO DO TERCEIRO TRIMESTRE
DO
Controle Interno

TOMAR DO GERU/SE
2019

Praça Getúlio Vargas, N°284 - Centro, Tomar do Geru/SE
E-mail: controleinterno@tomardogeru.se.gov.br
Telefone (79) 3545.1316



ESTADO DE SERGIPE
MUNICÍPIO DE TOMAR DO GERU
SECRETARIA MUNICIPAL DE CONTROLE INTERNO

**MUNICÍPIO DE TOMAR DO GERU
GESTÃO:**

"COMPROMISSO E TRANSPARÊNCIA"

PEDRO SILVA COSTA FILHO
PREFEITO MUNICIPAL

EDVALDO CARDOZO SOARES
VICE-PREFEITO
SECRETÁRIO MUNICIPAL DE AGRICULTURA
SECRETÁRIO MUNICIPAL DE OBRAS E TRANSPORTES

DIONE SANTOS ASSUNÇÃO
CHEFE DE GABINETE

JULIANA DE SOUZA DÉDA
PROCURADORA DO MUNICÍPIO

JOÃO RODRIGO MOREIRA DO NASCIMENTO
SECRETÁRIO MUNICIPAL DE CONTROLE INTERNO

LUCILEIDY SOARES CLEMENTINO SANTANA
SECRETÁRIA MUNICIPAL DE ADMINISTRAÇÃO
SECRETÁRIA MUNICIPAL DE FINANÇAS, PLANEJAMENTO E ECONOMIA

IARA SOARES COSTA
SECRETÁRIA MUNICIPAL DE ASSISTÊNCIA SOCIAL
SECRETÁRIA MUNICIPAL DE EDUCAÇÃO



ESTADO DE SERGIPE
MUNICÍPIO DE TOMAR DO GERU
SECRETARIA MUNICIPAL DE CONTROLE INTERNO

IDENTIFICAÇÃO DO MUNICÍPIO

I – INFORMAÇÕES

Município: Tomar do Geru/SE

Prefeito: Pedro da Silva Costa Filho

Endereço: Praça Getúlio Vargas, 284, Centro

Período de Exame: Julho a Setembro de 2019

INTRODUÇÃO

A Secretaria Municipal de Controle Interno do Poder Executivo Municipal de Tomar do Geru/SE, em atendimento aos artigos 31, 70 e 74 da Constituição Federal, ao Título VIII, Capítulo II da Lei 4.320/64, e ao artigo 59 da Lei de Responsabilidade Fiscal. Em cumprimento o mandamento constitucional e as disposições do Art. 68 da Lei Complementar nº004/1990, realizamos o exame das despesas e receitas do Município de Tomar do Geru, relativas ao período de **01 de Julho a 30 de Setembro de 2019**, cujo objetivo de verificar a regularidade das execuções:

- Orçamentária;
- Financeira;
- Patrimonial;
- Operacional.

Ainda assim, bem como o cumprimento das disposições legais pertinentes, compreendendo as Secretarias Municipais.



ESTADO DE SERGIPE
MUNICÍPIO DE TOMAR DO GERU
SECRETARIA MUNICIPAL DE CONTROLE INTERNO

DAS FONTES E CRITÉRIOS

Os trabalhos do Controle Interno foram conduzidos de acordo com os Princípios da Contabilidade Pública, Normas e Procedimentos constantes na Resolução nº 206/2001, do Tribunal de Contas do Estado de Sergipe.

Na execução dos trabalhos, foram utilizados, principalmente, as seguintes fontes e critérios:

- ✚ Constituição Federal e Constituição Estadual;
- ✚ Lei Federal nº 4.320/1964 – Institui Normas Gerais de Direito Financeiro para Elaboração dos Orçamentos e Balanços da União, dos Estados, dos Municípios e do Distrito Federal;
- ✚ Lei Federal nº 8.666/1993 e alterações posteriores – Institui normas para licitações e contrato na Administração Pública;
- ✚ Lei Complementar nº 101/2000 – Estabelece normas de finanças públicas voltadas para Responsabilidade na Gestão Fiscal e dá outras providências;
- ✚ Lei Municipal Nº 681/2018 – Diretrizes para o Exercícios de 2019 – LDO;
- ✚ Lei Municipal nº 690/2018 – Estima a receita e fixa a despesa do Município para o Exercício Financeiro de 2019 – LOA;
- ✚ Lei Municipal nº 674/2017 – Dispõe sobre o Plano Plurianual de Aplicação – PPA; para os Exercícios 2018/2021;
- ✚ Resoluções e Paraceres do Tribunal de Contas do Estado de Sergipe;
- ✚ Portarias da Secretaria do Tesouro Nacional.



ESTADO DE SERGIPE
MUNICÍPIO DE TOMAR DO GERU
SECRETARIA MUNICIPAL DE CONTROLE INTERNO

DO ORÇAMENTO

O orçamento do Município de Tomar do Geru para o exercício de 2019 aprovado pela Lei Municipal nº690 de 21 de dezembro de 2018, fixou a receita de **R\$: 35.000.000,00.**

DA EXECUÇÃO FINANCEIRA

ENTRADAS COM DEDUÇÃO DO FUNDEB

RECEITAS	JULHO	AGOSTO	SETEMBRO	ACUMULADO ATÉ O TRIMESTRE
Receita Orçamentária	R\$:4.296.337,36	R\$:2.518.875,20	R\$: 2.302.210,37	R\$ 25.321.799,78
Receita Extra Orçamentária	R\$:286.179,67	R\$:307.381,27	R\$: 265.860,79	R\$:2.742.112,93
Subtotal	R\$:4.582.517,03	R\$:2.826.256,47	R\$:2.568.071,16	R\$:28.063.912,71

SAÍDAS (LIQUIDADAS)

DESPESAS	JULHO	AGOSTO	SETEMBRO	ACUMULADO ATÉ O TRIMESTRE
Despesa Orçamentária	R\$:2.937.676,47	R\$:2.836.075,60	R\$: 3.017.991,77	R\$:25.786.643,03
Despesa extra Orçamentária	R\$:345.845,08	R\$: 259.511,13	R\$: 230.526,14	R\$:2.705.249,88
Subtotal	R\$:3.283.521,55	R\$: 3.095.586,73	R\$:3.248.517,91	R\$:28.027.049,66



ESTADO DE SERGIPE
MUNICÍPIO DE TOMAR DO GERU
SECRETARIA MUNICIPAL DE CONTROLE INTERNO

DA GESTÃO FISCAL E ÍNDICES OBRIGATÓRIOS

DEPARTAMENTO DE RECURSOS HUMANOS:

Demonstrativo dos gastos com pessoal em relação à receita corrente líquida (Executivo):

GASTOS COM PESSOAL	
Receita Corrente Líquida	R\$:31.599.141,96
Aplicação com Pessoal	R\$: 20.870.565,68
Percentual de Comprometimento em Relação a RCL	66,05%

ANÁLISE DO CI:

De acordo com os valores apresentados na tabela anterior, constatamos que a despesa com pessoal encontra-se acima do limite máximo estabelecido no art. 20, da Lei Complementar Federal nº 101/2000. Os cálculos de gastos com pessoal foram apurados com base no Relatório de Gestão Fiscal referente ao 1º Quadrimestre/2019, como estabelece o art. 18 § 2º da Lei de Responsabilidade Fiscal. Ressalta ainda que em análise do quadro atual de pessoas ocupadas na administração pública junto ao Departamento de Recursos Humanos, constatou os dados abaixo:

Tipo de Ocupação	Quantidade de Servidores no I Trimestre em atividade	Quantidade de Servidores no II Trimestre em atividade	Quantidade de Servidores no III Trimestre em atividade
Estatutários Efetivos	434	423	415
Celetistas Concursados	21	16	20
Comissionados	126	94	100



ESTADO DE SERGIPE
MUNICÍPIO DE TOMAR DO GERU
SECRETARIA MUNICIPAL DE CONTROLE INTERNO

Contratados em Regime CLT	37	105	104
---------------------------	----	-----	-----

QUANTIDADE E PESSOAL NO III TRIMESTRE



O número de servidores em comissão **100** representa **22,98%** em relação aos servidores estatutários efetivos e celetistas concursados em atividade **435**.

RECOMENDAÇÃO DO CI:

Considerando que o índice atual de despesa de pessoal em relação à Receita Corrente Líquida ultrapassou o limite prudencial, foi encaminhado Relatório Informativo Gerencial e a Notificação do TCE/SE ao Prefeito Municipal, Secretária de Finanças, Secretário de Administração, Secretária de Assistência Social, Secretária de Educação, Secretária de



ESTADO DE SERGIPE
MUNICÍPIO DE TOMAR DO GERU

SECRETARIA MUNICIPAL DE CONTROLE INTERNO

Saúde e Procuradora Geral, haja vista a adoção das medidas previstas nos art. 22 e 23 da Lei Complementar Federal nº 101/2000, promovendo assim o fiel cumprimento da lei e a estrita observância aos princípios que regem a Administração Pública.

DOS GASTOS COM SAÚDE: APLICAÇÃO DO MÍNIMO DE 15%

CONTEXTUALIZANDO

O Art. 6º da Constituição Federal ratifica os direitos sociais a educação, **a saúde**, a alimentação, o trabalho, a moradia, o lazer, a segurança, a previdência social, a proteção à maternidade e à infância, a assistência aos desamparados. O direito à saúde está garantido ainda, no artigo 196 da Constituição Federal e organizado por meio do Sistema Único de Saúde (SUS), que desde 2000 teve seu financiamento ou percentual mínimo estabelecido pela Emenda Constitucional nº 29/2000. A partir de 2004, foram definidos novos critérios para os municípios que ficaram obrigados a investir o mínimo de 15% (quinze por cento) do produto da arrecadação dos impostos a que se refere o art. 156 e dos recursos que tratam os arts. 158 e 159, inciso I, alínea b, e § 3º da Constituição Federal em ações e serviços de saúde.

TABELA DA APLICAÇÃO DOS RECURSOS EM SAÚDE

Receita Base de Cálculo	%	Valor Mínimo a aplicar	Valor da Despesa Líquida	% Aplicado Aproximadamente
R\$ 11.093.865,48	15	R\$1.664.079,82	R\$2.257.934,36	20,35

ANÁLISE DO CI:

Considerando o 4º bimestre de 2019 (julho/agosto), via Relatório Resumido da Execução Orçamentária - RREO, o Município contabilizou, em relação a receita de impostos, **20,35%** (vinte vírgula trinta e cinco por cento) em gastos com saúde cumprindo o mandamento Constitucional.



ESTADO DE SERGIPE
MUNICÍPIO DE TOMAR DO GERU
SECRETARIA MUNICIPAL DE CONTROLE INTERNO

**DOS GASTOS COM EDUCAÇÃO: APLICAÇÃO DO MÍNIMO DE
25%**

TABELA DA APLICAÇÃO DOS MDE

Receita Base de Cálculo	%	Valor Mínimo a aplicar	Valor da Despesa Líquida	% Aplicado Aproximadamente
R\$ 11.093.865,48	25	2.773.466,37	4.208.481,49	37,94

CONTEXTUALIZANDO

Além do art. 6º da Constituição Federal que ratifica o direito social a educação, os principais aspectos da Educação encontram-se sistematizados dos artigos 205 - 214/C.F., quanto aos gastos destinados à manutenção e desenvolvimento do ensino, previstos no art. 212 da Constituição Federal, encontra-se definido o percentual mínimo para a aplicação de tais recursos - no caso dos Municípios - não pode ser inferior a 25% (vinte e cinco por cento) da Receita Líquida de Impostos e Transferências.

ANÁLISE DO CI:

Considerando o 4º bimestre de 2019 (julho/agosto), via Relatório Resumido da Execução Orçamentária - RREO, o Município contabilizou, em relação a receita de impostos, **37,94%** (trinta e sete vírgula noventa e quatro por cento) em gastos com MDE cumprindo o mandamento Constitucional.

DA APLICAÇÃO DO FUNDEB: MÍNIMO DE 60 %

CONTEXTUALIZANDO

Os recursos do Fundeb devem ser aplicados na manutenção e desenvolvimento da educação básica pública, observando-se os respectivos âmbitos de atuação, conforme



ESTADO DE SERGIPE
MUNICÍPIO DE TOMAR DO GERU

SECRETARIA MUNICIPAL DE CONTROLE INTERNO

estabelecido nos § 2º e 3º do art. 211 da Constituição Federal (os Municípios devem utilizar recursos do Fundeb na educação infantil e no ensino fundamental), sendo que o mínimo de 60% desses recursos deve ser destinado anualmente à remuneração dos profissionais do magistério (professores e profissionais que exercem atividades de suporte pedagógico, tais como: direção ou administração escolar, planejamento, inspeção, supervisão, coordenação pedagógica e orientação educacional) em efetivo exercício na educação básica pública (regular, especial, indígena, supletivo), e a parcela restante (de no máximo 40%), seja aplicada nas demais ações de manutenção e desenvolvimento, também da educação básica pública.

TABELA DA APLICAÇÃO DOS RECURSOS DO FUNDEB

Receita Base de Cálculo	%	Valor Mínimo a aplicar	Valor da Despesa Líquida	% Aplicado Aproximadamente
6.580.250,92	60	3.948.150,55	6.246.699,84	94,93

ANÁLISE DO CI:

Logo, quanto a aplicação dos recursos do FUNDEB, no mínimo de sessenta por cento do retorno do FUNDEB, conforme estabelecido na legislação pertinente, observa-se que a Municipalidade aplicou até a data deste relatório o valor total de **R\$ 6.246.699,84**, representando um percentual de **94,93%, cumprindo**, portanto o índice estabelecidos no art. 7º, da Lei 9.424 de 28/12/1996. Com relação as despesas oriundas da Secretaria de Educação, destaca-se que não houve o empenho de despesas, conforme prevê o art. 71 da Lei 9.394/96 - LDB.

REPASSE AO PODER LEGISLATIVO: ARTIGO 29-A DA CF/88

VALOR DE REPASSE POR MÊS

JANEIRO	FEVEREIRO	MARÇO	ABRIL	MAIO	JUNHO
---------	-----------	-------	-------	------	-------

Praça Getúlio Vargas, Nº284 - Centro, Tomar do Geru/SE
E-mail: controleinterno@tomardogeru.se.gov.br
Telefone (79) 3545.1316



ESTADO DE SERGIPE
MUNICÍPIO DE TOMAR DO GERU
SECRETARIA MUNICIPAL DE CONTROLE INTERNO

R\$ 95.283,48	R\$ 95.283,48	R\$ 95.283,48	R\$ 95.283,48	R\$ 95.283,48	R\$ 95.283,48
JULHO	AGOSTO	SETEMBRO			
R\$ 95.283,64	R\$ 95.283,48	R\$ 95.283,48			

O repasse ao Legislativo a título de duodécimo representou **R\$ 857.552,44** (oitocentos e cinquenta e sete mil, quinhentos e cinquenta e dois reais e quarenta e quatro centavos).

PATRIMÔNIO

CONTEXTUALIZANDO

O art. 1º, §1º, Lei 4.717/65 define o Patrimônio Público como o conjunto de bens e direitos, mensurável em dinheiro, que pertence à União, a um Estado, a um Município, a uma autarquia ou empresa pública.

Patrimônio Público é o conjunto de direitos e bens, tangíveis ou intangíveis, onerados ou não, adquiridos, formados, produzidos, recebidos, mantidos ou utilizados pelas entidades do setor público, que seja portador ou represente um fluxo de benefícios, presente ou futuro, inerente à prestação de serviços públicos ou à exploração econômica por entidades do setor público e suas obrigações. (NBC T 16.2 – Patrimônio e Sistemas Contábeis)

Assim, a contabilidade está diretamente e intrinsecamente ligada ao controle da situação patrimonial, determinando a Lei Federal nº 4.320/64, os critérios para os registros analíticos e/ou sintéticos de todos os bens de caráter permanente, com indicação dos elementos imprescindíveis para a perfeita caracterização de cada um deles, devendo o Poder Executivo ter um controle individual e pormenorizado do bem público e dos agentes responsáveis pela guarda e administração dos mesmos. Como já enfatizado, a responsabilidade direta pelo bom uso e zelo do patrimônio público em regra é do Poder Executivo, mas muitas vezes é necessário que o gestor público municipal promova ações administrativas, operacionais e contábeis visando expandir a responsabilidade com os demais agentes públicos do Setor de Patrimônio, não perdendo de vista, a



ESTADO DE SERGIPE
MUNICÍPIO DE TOMAR DO GERU

SECRETARIA MUNICIPAL DE CONTROLE INTERNO

responsabilidade indireta de toda a população, pois é dever que todos zelem pelo Patrimônio Público. Nesse sentido, o controle patrimonial afeta diretamente a situação patrimonial em termos de ativo/passivo sendo um Setor de alta relevância para as ações administrativas.

TABELA BALANÇO PATRIMONIAL DO III TRIMESTRE

Mês	PMTG Valor R\$:	FMAS Valor R\$:	FMS Valor R\$:
JULHO A SETEMBRO/2019	R\$ 14.410,90	R\$ 490,00	R\$ 17.501,00
ATÉ O BIMESTRE	R\$ 51.180,20	R\$15.883,00	R\$33.305,30

ANÁLISE DO CI:

Os bens móveis adquiridos neste trimestre totalizaram **R\$ 32.401,90 (trinta e dois mil, quatrocentos e um reais e noventa centavos)**. Em consulta ao Setor de Patrimônio do Município constatou-se que os bens móveis foram devidamente tombados, conforme preceitua a Resolução TCE/SE nº 160/92.

ALMOXARIFADO

No final do trimestre em análise, o Almojarifado totalizou a soma de **R\$ 632.399,80 (seiscentos e trinta e dois mil, trezentos e noventa e nove reais e oitenta centavos)**, conforme na tabela abaixo:

TABELA DO ALMOXARIFADO DO 3º TRIMESTRE

Mês	PMTG Valor R\$:	FMAS Valor R\$:	FMS Valor R\$:
JULHO/SETEMBRO/2019	R\$ 344.458,43	R\$ 40.582,60	R\$ 247.358,77
ATÉ O BIMESTRE	R\$ 937.194,12	R\$ 93.181,39	R\$727.423,11



ESTADO DE SERGIPE
MUNICÍPIO DE TOMAR DO GERU
SECRETARIA MUNICIPAL DE CONTROLE INTERNO

LICITAÇÕES, DISPENSAS, INEXIGIBILIDADES, CONTRATOS E CONVÊNIOS

As licitações realizadas no terceiro trimestre de 2019 encontra-se de forma detalhada no **anexo I** deste relatório.

ANÁLISE DO CI:

Constatou-se que os avisos de licitações (PMTG, FMAS e FMS) foram devidamente publicados, na Imprensa Oficial do Município, no Jornal da Cidade, afixado no mural e divulgado no portal da transparência: <http://www.tomardogeru.se.gov.br/licitacoes>, Tribunal de Contas, dando cumprimento ao estabelecido nos artigos 3º e 21º da Lei 8666/93 e do mandamento constitucional previsto no artigo 37 da Constituição Federal (Princípio da Publicidade). Além do mais, foi verificada a documentação dos procedimentos licitatórios (PMTG, FMAS e FMS) abertos e observou-se que os mesmos se encontram em boa ordem, contendo autorização da ordenadora de despesa, reserva de dotação orçamentária, cópia da portaria e parecer jurídico do Edital.

DIÁRIAS

CONTEXTUALIZANDO

O Decreto Municipal nº **042/2013** instituiu o pagamento de diárias aos servidores públicos municipais efetivos, comissionados, agentes políticos e conselheiros tutelares, que se ausentarem da sede do Município, no mínimo por 07 (sete) horas consecutivas, por determinação da autoridade competente, em missão de estudos ou em defesa dos interesses da Administração, a título de indenização das despesas de alimentação, transporte e acomodação. O pagamento da(s) diária(s) é antecipado, tendo em vista o prazo provável do deslocamento, o(a) servidor(a) favorecido(a) pela diária deve fazer prova junto a Administração, através do relatório da viagem realizada, até 03 (três) dias após seu regresso.

ANÁLISE DO CI:



ESTADO DE SERGIPE
MUNICÍPIO DE TOMAR DO GERU
SECRETARIA MUNICIPAL DE CONTROLE INTERNO

Nesse trimestre o valor total de diárias concedidas foram **R\$ 4.405,00 (quatro mil quatrocentos e cinco reais)**, conforme registros da Contabilidade distribuídos da seguinte maneira:

TABELA DE DIÁRIAS NO III TRIMESTRE

Mês	PMTG Valor R\$:	FMAS Valor R\$:	FMS Valor R\$:
JULHO A SETEMBRO/2019	R\$ 3.090,00	R\$ 565,00	R\$ 750,00

Cabe aqui ressaltar que todos os procedimentos relativos à Diárias atendem as exigências legais, não sendo constatadas quaisquer pendências na vistoria da pasta contábil.

DA PARTE OPERACIONAL

SECRETARIA MUNICIPAL DE CONTROLE INTERNO

PERÍODO: JULHO A SETEMBRO

DOCUMENTO	DATA	ASSUNTO	DESTINATÁRIO
Ofício nº 010	31/07/19	Encaminhando os balancetes de receitas e despesas da Prefeitura Municipal, Fundo Municipal de Saúde, Fundo Municipal de Assistência Social e do Fundo de Previdência Social dos Servidores de Tomar do Geru, referente ao mês de dezembro de 2018.	Câmara de Vereadores do Município.
Ofício nº 011	01/08/19	Solicita do FUNPREV as informações sobre demonstrativo de	Fundo de Previdência Social dos Servidores



ESTADO DE SERGIPE
MUNICÍPIO DE TOMAR DO GERU
SECRETARIA MUNICIPAL DE CONTROLE INTERNO

		pagamento do mês de junho e julho e cópia dos processos administrativos de contratação de prestações de serviços pessoa física para fito de análise desta Controladoria.	do Município de Tomar do Geru
Ofício nº 012	08/08/19	Reitera a solicitação do Ofício nº 011/2019 e ao tempo em que alerta o FUNPREV sobre a necessidade da alimentação e o gerenciamento das informações no "Portal da Transparência" conforme estabelece a Lei nº 12.527/2011.	Fundo de Previdência Social dos Servidores do Município de Tomar do Geru
Comunicação Interna nº 015	01/07/19	Solicitando respostas ao FUNPREV quanto a Comunicação Interna nº 007/2019 protocolada em 08 de maio do corrente, dando ciência e conhecimento sobre a Notificação nº 1236/2019 referente a processo de auditoria na folha de pagamento do FUNDO.	Fundo de Previdência Social dos Servidores do Município de Tomar do Geru
Comunicação Interna nº 016	09/07/19	Encaminha ao Departamento de Patrimônio do Município relação de bens adquiridos com recursos do PDDE para serem incorporados ao patrimônio conforme disposto na Resolução do FNDE nº 13/2010.	Departamento de Patrimônio



ESTADO DE SERGIPE
MUNICÍPIO DE TOMAR DO GERU
SECRETARIA MUNICIPAL DE CONTROLE INTERNO

Comunicação Interna nº 017	10/07/19	Informa a Secretaria Municipal de Finanças sobre a auditoria interna que será feita com elaboração de relatório preliminar a ser encaminhado as partes, para contraditório e ou para simples conhecimento ou providências quanto as concessões de diárias, sendo amostragem aleatória do primeiro semestre dos anos de 2017, 2018 e 2019.	Secretaria Municipal de Finanças
Comunicação Interna nº 018	11/07/19	Solicita relatório das atividades e ações desenvolvidas no primeiro semestre de 2019.	Secretaria Municipal de Educação
Comunicação Interna nº 019	11/07/19	Solicita relatório das atividades e ações desenvolvidas no primeiro semestre de 2019.	Secretaria Municipal de Saúde
Comunicação Interna nº 020	11/07/19	Solicita relatório das atividades e ações desenvolvidas no primeiro semestre de 2019.	Secretaria Municipal de Assistência Social
Comunicação Interna nº 021	11/07/19	Solicita relatório das atividades e ações desenvolvidas no primeiro semestre de 2019.	Secretaria Municipal de Obras e Transportes
Comunicação Interno nº023	12/07/19	Solicita cópia do Plano Plurianual de Assistência Social, bem como sua resolução de aprovação no CMAS.	Secretaria Municipal de Assistência Social



ESTADO DE SERGIPE
MUNICÍPIO DE TOMAR DO GERU
SECRETARIA MUNICIPAL DE CONTROLE INTERNO

Comunicação Interna nº 024	08/08/19	Solicita do Fundo Municipal de Saúde Ata de Reunião sobre Avaliação das Capacitações desenvolvidas no âmbito da Atenção Básica.	Secretaria Municipal de Saúde
Comunicação Interna nº 025	09/08/19	Informa sobre a Comissão de Sindicância e Processo Administrativo Disciplinar, instaurada através da Portaria nº 182/2019.	Secretaria Municipal de Saúde
Comunicação Interna nº 026	09/08/19	Informa sobre a Comissão de Sindicância e Processo Administrativo Disciplinar, instaurada através da Portaria nº 182/2019.	Secretaria Municipal de Educação
Comunicação Interna nº 027	19/08/19	Solicita do Departamento de Obras relatório das obras paradas e em andamento.	Secretaria Municipal de Obras e Transportes
Comunicação Interna nº 026-B	09/08/19	Informa sobre a Comissão de Sindicância e Processo Administrativo Disciplinar, instaurada através da Portaria nº 182/2019.	Secretaria Municipal de Assistência Social
Comunicação Interna nº 026-C	09/08/19	Informa sobre a Comissão de Sindicância e Processo Administrativo Disciplinar, instaurada através da Portaria nº 182/2019.	Secretaria Municipal de Finanças
Comunicação Interna nº 029	19/08/19	Solicita da Secretaria de Saúde planejamento	Secretaria Municipal de saúde



ESTADO DE SERGIPE
MUNICÍPIO DE TOMAR DO GERU
SECRETARIA MUNICIPAL DE CONTROLE INTERNO

		das ações voltadas para Atenção Básica de Saúde, para fito de análise por essa Controladoria.	
Comunicação Interna nº 030	20/08/19	Solicita informações da Secretaria de Finanças comprovantes dos repasses previdenciários de janeiro de 2017 a maio de 2018.	Secretaria Municipal de Finanças
Comunicação Interna nº 031	30/08/19	Informa dando ciência e conhecimento sobre as 19 diligências e 7 citações identificadas no Portal do Jurisdicionado sem respostas.	Fundo de Previdência Social dos Servidores do Município de Tomar do Geru

DA PARTE DE ARRECAÇÃO DOS IMPOSTOS E TAXAS MUNICIPAIS

CONTEXTUALIZANDO

Considerando a Lei Municipal Complementar nº 490 de 2005 – Código Tributário, art. 2º, I e II:

ARRECAÇÃO NO III TRIMESTRE

IMPOSTOS/ TAXAS	JULHO	AGOSTO	SETEMBRO	ARRECAÇÃO NO TRIMESTRE
IPTU (Dívida Ativa)	R\$: 4.500,32	R\$: 2.705,41	R\$: 4.082,51	R\$: 11.288,24
ITBI	R\$: 3.462,93	R\$: 363,60	R\$: 7.398,00	R\$: 11.224,53
ISSQN	R\$: 8.301,36	R\$: 12.788,11	R\$: 9.714,37	R\$: 30.803,84
TAXA DA FEIRA	R\$: 5.071,00	R\$: 5.971,00	R\$: 5.092,00	R\$: 16.134,00
TAXAS DE ALVARÁ	R\$: 2.614,30	R\$: 2.778,95	R\$: 2.435,15	R\$: 7.828,40



ESTADO DE SERGIPE
MUNICÍPIO DE TOMAR DO GERU
SECRETARIA MUNICIPAL DE CONTROLE INTERNO

DA PARTE OPERACIONAL

SECRETARIA MUNICIPAL DE ASSISTÊNCIA SOCIAL

PERÍODO: JULHO A SETEMBRO (**ANEXO II**)

SECRETARIA MUNICIPAL DE SAÚDE

PERÍODO: JULHO A SETEMBRO (**ANEXO III**)

SECRETARIA MUNICIPAL DE OBRAS E TRANSPORTES

PERÍODO: JULHO A SETEMBRO (**ANEXO IV**)



ESTADO DE SERGIPE
MUNICÍPIO DE TOMAR DO GERU
SECRETARIA MUNICIPAL DE CONTROLE INTERNO
PARECER DO CONTROLE INTERNO

AO

SENHOR PREFEITO MUNICIPAL DE TOMAR DO GERU.

1. Examinamos o relatório do Controle Interno da **Prefeitura Municipal de Tomar do Geru**, levantado em **29 de Outubro de 2019** e a respectiva Demonstração contábil, as variações do Patrimônio Líquido, as aplicações de Recursos referentes ao Exercício findo naquela data, elaboradas sob responsabilidade de sua Administração. Nossa responsabilidade é a de expressar uma opinião sobre essas Demonstrações Contábeis.
2. Nossos exames foram conduzidos de acordo com as normas de Auditoria vigente e compreenderam:
 - a) O orçamento com suas alterações, considerando a relevância dos saldos, a receita arrecadada, a despesa realizada e todo sistema contábil e de controles internos da prefeitura;
 - b) a constatação correta dos registros que suportam os valores e as informações contábeis divulgadas.
3. Em nossa opinião os sistemas Orçamentário, financeiro e Patrimonial movimentado no decorrer do **exercício de 2019**, representam adequadamente, em todos os aspectos relevantes, a posição real da **Prefeitura Municipal de Tomar do Geru**, o resultado de suas operações, as variações e mutações patrimoniais e as origens e aplicações de seus recursos, referentes ao exercício findo naquela data, estão de acordo com os **Princípios Fundamentais de Contabilidade**, e as normas instruídas através da Lei nº. 4.320/64.

A elaboração do relatório do 3º Trimestre de 2019 teve ênfase na análise dos itens relacionados deste relatório, especialmente, quanto ao atendimento dos princípios constitucionais previstos no artigo 37 da Constituição Federal; da legalidade, impessoalidade, moralidade, publicidade e eficiência dos atos administrativos no âmbito do Poder Executivo Municipal; da veracidade das demonstrações orçamentárias e contábeis, e dos aspectos relativos aos procedimentos operacionais diários dos servidores



ESTADO DE SERGIPE
MUNICÍPIO DE TOMAR DO GERU
SECRETARIA MUNICIPAL DE CONTROLE INTERNO

municipais, de forma setorizada. Destaca-se por fim, que após o exame de toda documentação e com base nos relatórios simplificados dos responsáveis de cada setor, não constatou falhas, irregularidades ou desperdícios na gestão dos recursos desta Municipalidade. Destarte, não houve a violação dos Princípios Constitucionais e nada que aponte negligência quanto à Lei 8666/93 e demais legislações relativas.

ESTE É O RELATÓRIO.

Tomar do Geru, (SE), 29 de Outubro de 2019.

JOÃO RODRIGO MOREIRA DO NASCIMENTO
SECRETÁRIO MUNICIPAL DE CONTROLE INTERNO



ESTADO DE SERGIPE
MUNICÍPIO DE TOMAR DO GERU
SECRETARIA MUNICIPAL DE CONTROLE INTERNO

CERTIDÃO

Certifico para os devidos fins que, o relatório de Controle Interno, relativo ao **3º Trimestre do Exercício de 2019**, exercendo função específica de fiscalização quanto ao cumprimento da Lei Federal nº. 4320/64 de 17/03/64, bem como com as normas técnicas e procedimentos contábeis constantes na Instrução nº. 206/2001 de 01/11/2001 do Tribunal de Contas do Estado de Sergipe, Lei de Responsabilidade Fiscal, Normas Orçamentárias, Contábeis, Financeiras e Patrimoniais; obedecendo todos os parâmetros da Contabilidade Pública, em conformidade com a Legislação vigente a fim de servir de suporte e apoio ao controle Externo no cumprimento de sua missão institucional, bem como, avaliar a legitimidade e eficiência dos atos da execução orçamentária de forma prévia e concomitante.

JOÃO RODRIGO MOREIRA DO NASCIMENTO
SECRETÁRIO MUNICIPAL DE CONTROLE INTERNO



ESTADO DE SERGIPE
MUNICÍPIO DE TOMAR DO GERU
SECRETARIA MUNICIPAL DE CONTROLE INTERNO

ANEXO I

RELATÓRIO DO SETOR DE LICITAÇÕES 3º TRIMESTRE



ESTADO DE SERGIPE
MUNICÍPIO DE TOMAR DO GERU

JULHO - 2019 - PREFEITURA

MODALIDADE	BASE LEGAL	DATA DE ABERTURA	OBJETO DA LICITAÇÃO	PARECER JURÍDICO DA MINUTA		CONTRATADO	VALOR ESTIMADO DA LICITAÇÃO	VALOR TOTAL DA LICITAÇÃO	PARTE DE CONTROLE INTERNO DE CONCLUSÃO		DATA DE HOMOLOGAÇÃO / OU RATIFICAÇÃO	CONTRATO						
				NÚMERO	DATA				NÚMERO	DATA		NÚMERO DO CONTRATO / OU TERMO ADITIVO	DATA DO CONTRATO / OU TERMO ADITIVO	VIGÊNCIA DO CONTRATO / OU TERMO ADITIVO	VALOR MENSAL	VALOR TOTAL	PUBLICADO	EMPENHADO
Dispensa de Licitação Nº 015/2019	Art. 24, inciso II, da Lei 8.666/93	01/07/2019	Contratação de empresa especializada visando a aquisição de 30 cursos profissionalizante de Máquinas Pesadas Tipo (Retroscavadeira, Pá Carregadeira, Motoniveladora e Trator), a fim de atender as necessidades do Município de Tomar do Geru	053A/2019/PMTG	09/07/2019	CR TREINAMENTOS LTDA - ME - CNPJ: 30.155.566/0001-53		R\$ 6.000,00			09/07/2019	035	10/07/2019	01/08/2019		R\$ 6.000,00	Sim	Sim
Concorrência Nº 001/2019 - SRP	Art. 22, I da Lei 8.666/93	29/03/2019	REGISTRO DE PREÇOS visando futuras contratações de empresa especializada em obras e serviços de engenharia a fim de prestar serviços de conservação, manutenção e recuperação de vias da sede do município de Tomar do Geru/Se.	034/2019/FMAS	11/04/2019	CLS LIMPEZAS E SERVIÇOS EIRELI - EPP - CNPJ: 24.313.117/0001-93	R\$ 545.073,80	R\$ 408.315,40	014/2019/PM TG/SCI	05/07/2019	11/07/2019	Ata de Registro de Preços	15/07/2019	15/07/2020		R\$ 408.315,40	Sim	
Dispensa de Licitação Nº 016/2019	Art. 24, inciso II, da Lei 8.666/93	08/07/2019	Contratação de empresa / ou pessoa física especializada visando o fornecimento de Serviço de mestre de cerimônia, a fim de atender as necessidades do Município de Tomar do Geru durante o exercício em vigor.	054A/2019/PMTG	11/07/2019	FLÁVIO DE SOUZA - CPF: 002.020.395-01	R\$ 10.320,00	R\$ 9.000,00			11/07/2019	036	11/07/2019	31/12/2019		R\$ 9.000,00	Sim	Sim
Pregão Presencial Nº 012/2019 - SRP	Lei 10.520/02	14/06/2019	REGISTRO DE PREÇOS visando futuras contratações de empresas para aquisição com fornecimento parcelado de Óleo Lubrificante, Graxa e Fluidos, destinados aos veículos da frota do Município de Tomar do Geru	033/2019/PM TG	01/07/2019	BAT AUTO LTDA - EPP - CNPJ: 04.217.440/0001-56 COMERCIAL TRINDADE E SANTOS AUTO PEÇAS LTDA - ME - CNPJ: 12.338.510/0001-52	R\$ 54.367,75	R\$ 29.959,00	015/2019/PM TG/SCI	15/07/2019	15/07/2019	Ata de Registro de Preços	17/07/2019	17/07/2020		R\$ 6.521,00	Sim	
Pregão Presencial Nº 011/2019 - SRP	Lei 10.520/02	31/04/2019	REGISTRO DE PREÇOS visando futuras contratações de empresas para fornecimento parcelado de Material de Expediente e Didático, a fim de atender as necessidades do Município de Tomar do Geru.	048/2019/PM TG	13/06/2016	ARAÚJO & FILHA LTDA - EPP - CNPJ: 01.411.301/0001-70 LIVRARIA E PAPELARIA PRÁTICA LTDA - ME - CNPJ: 19.197.721/0001-61 JOSEFA ALVES DOS SANTOS ITABAIANINHA - EPP - CNPJ: 32.749.202/0001-27 GEBERTON NASCIMENTO DOS SANTOS - ME - CNPJ: 29.469.357/0001-03	R\$ 473.487,20	R\$ 254.446,60	016/2019/PM TG/SCI	15/07/2019	16/07/2019	Ata de Registro de Preços	19/07/2019	19/07/2020		R\$ 23.897,30 R\$ 48.993,15 R\$ 110.771,15 R\$ 70.785,00	Sim Sim Sim Sim	
6º Termo Aditivo Contrato Nº 064/2017	art. 57, §1º da Lei 8.666/93	15/07/2019	Contratação de Empresa Especializada em Obras e Serviços de Engenharia para Pavimentação em Paralelepípedo Diversos em Logradouros da Sede do Município de Tomar do Geru.	055/2019/PM TG	16/07/2019	M & I CONSTRUÇÕES E REFORMAS URBANAS LTDA - ME - CNPJ: 19.420.957/0001-15	Prorrogação do Prazo				18/07/2019	6º Termo	18/07/2019	18/12/2019	Prorrogação do Prazo		Sim	



ESTADO DE SERGIPE
MUNICÍPIO DE TOMAR DO GERU
FUNDO MUNICIPAL DE ASSISTÊNCIA SOCIAL

SETEMBRO - 2019 - FUNDO MUNICIPAL DE ASSISTÊNCIA SOCIAL

MODALIDADE	BASE LEGAL	DATA DE ABERTURA	OBJETO DA LICITAÇÃO	PARECER JURIDICO DA MINUTA		CONTRATADO	VALOR ESTIMADO DA LICITAÇÃO	VALOR TOTAL DA LICITAÇÃO	PARECER DO CONTROLE INTERNO DE CONCLUSÃO		DATA DE HOMOLOGAÇÃO / OU RATIFICAÇÃO	CONTRATO					
				NÚMERO	DATA				NÚMERO	DATA		NÚMERO DO CONTRATO / OU TERMO ADITIVO	DATA DO CONTRATO / OU TERMO ADITIVO	VIGENCIA DO CONTRATO / OU TERMO ADITIVO	VALOR MENSAL	VALOR TOTAL	PUBLICAD O

SEM MOVIMENTO

Tomar do Geru/SE, 08 de outubro de 2019

TIAGO SILVA DE SOUZA
PREGOFEIRO
PORTARIA 034/2019



ESTADO DE SERGIPE
MUNICÍPIO DE TOMAR DO GERU
FUNDO MUNICIPAL DE ASSISTÊNCIA SOCIAL

JULHO - 2019 - FUNDO MUNICIPAL DE ASSISTÊNCIA SOCIAL

MODALIDADE	BASE LEGAL	DATA DE ABERTURA	OBJETO DA LICITAÇÃO	PARECER JURÍDICO DA MINUTA		CONTRATADO	VALOR ESTIMADO DA LICITAÇÃO	VALOR TOTAL DA LICITAÇÃO	PARECER DO CONTROLE INTERNO DE CONCLUSÃO		DATA DE HOMOLOGAÇÃO / OU RATIFICAÇÃO	CONTRATO						
				NÚMERO	DATA				NÚMERO	DATA		NÚMERO DO CONTRATO / OU TERMO ADITIVO	DATA DO CONTRATO / OU TERMO ADITIVO	VIGÊNCIA DO CONTRATO / OU TERMO ADITIVO	VALOR MENSAL	VALOR TOTAL	PUBLICADO	EMPENHADO
Dispensa de Licitação Nº 009/2019	Art. 24, inciso II, da Lei 8.666/93	08/07/2019	Contratação de empresa / ou pessoa física especializada visando o fornecimento de Serviço de mestre de cerimônia, a fim de atender as necessidades do Fundo Municipal de Assistência Social de Tomar do Geru durante o exercício em vigor.	021A/2019/FM AS	11/07/2019	FLÁVIO DE SOUZA - CPF: 002.020.395-01	R\$ 5.160,00	R\$ 4.500,00			11/07/2019	014	11/07/2019	31/12/2019		R\$ 4.500,00	Sim	Sim

Tomar do Geru/Se, 08 de agosto de 2019

TIAGO SILVA DE SOUZA
PREGOFEIRO
PORTARIA 034/2019



**ESTADO DE SERGIPE
MUNICÍPIO DE TOMAR DO GERU
FUNDO MUNICIPAL DE ASSISTÊNCIA SOCIAL**

AGOSTO - 2019 - FUNDO MUNICIPAL DE ASSISTÊNCIA SOCIAL

MODALIDADE	BASE LEGAL	DATA DE ABERTURA	OBJETO DA LICITAÇÃO	PARECER JURÍDICO DA MENUTA		CONTRATADO	VALOR ESTIMADO DA LICITAÇÃO	VALOR TOTAL DA LICITAÇÃO	PARECER DO CONTROLE INTERNO DE CONCLUSÃO		DATA DE HOMOLOGAÇÃO / OU RATIFICAÇÃO	CONTRATO						
				NÚMERO	DATA				NÚMERO	DATA		NÚMERO DO CONTRATO / OU TERMO ADITIVO	DATA DO CONTRATO / OU TERMO ADITIVO	VIGÊNCIA DO CONTRATO / OU TERMO ADITIVO	VALOR MENSAL	VALOR TOTAL	PUBLICADO	EMPENHADO
4º Termo Aditivo Contrato Nº 001/2019/FMAS	Art. 65. II, "d", da Lei 8.666/93	31/07/2019	REGISTRO DE PREÇOS visando futuras contratações de empresas para fornecimento parcelado de Combustíveis (Gasolina e Diesel S-10), a fim de atender as necessidades do Município de Tomar do Geru.	022/2019/FMAS	31/07/2019	KS COMBUSTÍVEIS LTDA – EPP - CNPJ: 16.829.479/0001- 03		Reequilíbrio Econômico - Financeiro			01/08/2019	4º Termo	01/08/2019	31/12/2019	-R\$ 915,70		Sim	Sim

Tomar do Geru/Se, 12 de setembro de 2019

TIAGO SILVA DE SOUZA
 PREFEITO
 PORTARIA 034/2019



ESTADO DE SERGIPE
MUNICÍPIO DE TOMAR DO GERU

6º Termo Aditivo Contrato Nº 061/2015	art. 57, §1º da Lei 8.666/93	15/07/2019	Contratação de empresa especializada em obras e serviços de engenharia para a construção de uma escola de 12 salas com quadra coberta	056/2019/PM TG	18/07/2019	NORRAU CONSTRUÇÕES, TRANSPORTES E LOCAÇÕES LTDA - CNPJ: 05.917.626/0001-80	Prorrogação do Prazo		19/07/2019	6º Termo	19/07/2019	19/05/2020	Prorrogação do Prazo	Sim	
4º Termo Aditivo Contrato Nº 073/2018	art. 57, §1º da Lei 8.666/93	22/07/2019	Contratação de empresa especializada em obras e serviços de engenharia visando a CONCLUSÃO da Praça Lagoa dos Carneiros no Município de Tomar do Geru, conforme Contrato de Repasse OGU MTUR nº 0259235-93/2008.	061/2019/PM TG	24/07/2019	SKALA EMPREENHIMENTOS LTDA - EPP - CNPJ: 17.447.801/0001-00	Prorrogação do Prazo		25/07/2019	1º Termo	25/07/2019	23/10/2019	Prorrogação do Prazo	Sim	
Termo de Rescisão Contrato Nº 022/2019/PMTG	art. 79, II da Lei nº 8.666/93	25/07/2019	Aquisição de Gêneros Alimentícios pela Agricultura Familiar e/ou Empreendedor Familiar Rural, destinados à Alimentação Escolar dos Estudantes do Sistema Municipal de Ensino.	063/2019/PM TG	29/07/2019	COOPERATIVA NORDESTINA DE INDUSTRIALIZAÇÃO DE PRODUTOS AGROPECUÁRIOS LTDA - CNPJ: 10.991.358/0001-87	Termo de Rescisão		29/07/2019	Termo de Rescisão		29/07/2019	Termo de Rescisão	Sim	Sim

Tomar do Geru/Se, 08 de agosto de 2019

TIAGO SILVA DE SOUZA
PREGOEIRO
PORTARIA 024/2019



**ESTADO DE SERGIPE
MUNICÍPIO DE TOMAR DO GERU**

AGOSTO - 2019 - PREFEITURA

MODALIDADE	BASE LEGAL	DATA DE ABERTURA	OBJETO DA LICITAÇÃO	PARECER JURÍDICO DA MINUTA		CONTRATADO	VALOR ESTIMADO DA LICITAÇÃO	VALOR TOTAL DA LICITAÇÃO	PARECER CONTROLE INTERNO DE CONCLUSÃO		DATA DE HOMOLOGAÇÃO / OU RATIFICAÇÃO	CONTRATO							
				NÚMERO	DATA				NÚMERO	DATA		NÚMERO DO CONTRATO / OU TERMO ADITIVO	DATA DO CONTRATO / OU TERMO ADITIVO	VIGÊNCIA DO CONTRATO / OU TERMO ADITIVO	VALOR MENSAL	VALOR TOTAL	PUBLICADO	EMPENHADO	
4º Termo Aditivo Contrato N° 001/2019/PMTG	Art. 65, II, "d", da Lei 8.666/93	31/07/2019	REGISTRO DE PREÇOS visando futuras contratações de empresas para fornecimento parcelado de Combustíveis (Gasolina e Diesel S-10), a fim de atender as necessidades do Município de Tomar do Geru.	065/2019/PM TG	31/07/2019	KS COMBUSTÍVEIS LTDA – EPP - CNPJ: 16.829.479/0001-03		Reequilíbrio Econômico - Financeiro			01/08/2019	4º Termo	01/08/2019	31/12/2019		-R\$ 2.163,13		Sim	Sim
Pregão Presencial N° 013/2019 - SRP	Lei 10.520/02	28/06/2019	REGISTRO DE PREÇOS visando futuras contratações de empresa especializada em assessoria de comunicação institucional visando o atendimento e esclarecimento público dos programas e ações institucionais do Município de Tomar do Geru.	054/2019/PM TG	16/07/2016	BARRETO'S EVENTOS PRODUÇÕES & TURISMO EIRELI – EPP - CNPJ: 11.718.029/0001-20	R\$ 142.724,09	R\$ 1.652.280,00	017/2019/PM TG/SCI	31/07/2019	01/08/2019	Ata de Registro de Preços	06/08/2019	06/08/2019		R\$ 137.690,00	R\$ 1.652.280,00	Sim	
Pregão Presencial N° 014/2019	Lei 10.520/02	01/07/2019	Contratação especializada para a prestação de serviços de Leiloeiro Oficial, a fim de atender as necessidades do município de Tomar do Geru.	062/2019/PM TG	29/07/2019	CARLOS VINÍCIUS DE CARVALHO MASCARENHAS - CPF: 942.585.896-91	3,33%	30%	018/2019/PM TG/SCI	13/08/2019	13/08/2019	037	16/08/2019	16/08/2020			30%	Sim	Sim
Tomada de Preço N° 002/2019	Art. 22, inciso II, § 2º, da Lei 8.666/93	01/07/2019	Contratação de empresa especializada em obras e serviços de engenharia visando a Reforma da Praça Getúlio Vargas neste Município de Tomar do Geru, conforme Contrato de Repasse n° 847746/2017 do Ministério do Turismo.	057/2019/PM TG	18/07/2019	MPO CONSTRUÇÕES EIRELI – EPP - CNPJ: 28.620.263/0001-12	R\$304.169,55	R\$ 294.712,16	019/2019/PM TG/SCI	14/08/2019	14/08/2019	038	16/08/2019	16/04/2020				Sim	Sim
Tomada de Preço N° 003/2019	Art. 22, inciso II, § 2º, da Lei 8.666/93	01/07/2019	Contratação de empresa especializada em obras e serviços de engenharia visando a Construção da Praça do Povoado Lopes neste Município de Tomar do Geru, conforme Contrato de Repasse n° 87681/2018 do Ministério das Cidades.	058/2019/PM TG	18/07/2019	MPO CONSTRUÇÕES EIRELI – EPP - CNPJ: 28.620.263/0001-12	R\$225.454,76	R\$ 183.333,23	020/2019/PM TG/SCI	15/08/2019	15/08/2019	39	19/08/2019	19/04/2020				Sim	Sim
Tomada de Preço N° 004/2019	Art. 22, inciso II, § 2º, da Lei 8.666/93	01/07/2019	Contratação de empresa especializada em obras e serviços de engenharia visando a Reforma de Praças neste Município de Tomar do Geru, conforme Contrato de Repasse n° 874780/2018 do Ministério das Cidades	059/2019/PM TG	18/07/2019	SOEDIS EMPREENDIMENTOS LTDA – EPP - CNPJ: 30.465.766/0001-02	R\$742.295,49	R\$ 721.919,51	021/2019/PM TG/SCI	16/08/2019	16/08/2019	40	22/08/2019	22/08/2020				Sim	Sim
Pregão Presencial N° 015/2019	Lei 10.520/02	30/07/2019	Contratação de empresa para aquisição com fornecimento parcelado de gêneros alimentícios visando atender as necessidades da alimentação escolar do município de Tomar do Geru durante o exercício financeiro de 2019.	064/2019/PM TG	01/08/2019	ESTAÇÃO COMERCIAL EIRELI – ME - CNPJ: 23.348.316/0001-74	R\$ 16.498,20	R\$ 16.420,00	022/2019/PM TG/SCI	19/08/2019	19/08/2019	41	22/08/2019	31/12/2019				Sim	Sim



ESTADO DE SERGIPE
MUNICÍPIO DE TOMAR DO GERU

Tomada de Preço Nº 005/2019	Art. 22, inciso II, § 2º, da Lei 8.666/93	09/07/2019	Contratação de empresa especializada em obras e serviços de engenharia visando a Pavimentação da Rua do CRAS e Ruas do Povoado Campo Grande neste Município de Tomar do Geru, conforme Contrato de Repasse nº 35071/2018 do Ministério do Desenvolvimento Regional.	060/2019/PM TG	23/07/2019	CLS LIMPEZAS E SERVIÇOS EIRELI - EPP - CNPJ: 24.313.117/0001-93	R\$304.416,78	R\$ 258.897,69	023/2019/PM TG/SC1	21/08/2019	21/08/2019	42	26/08/2019	26/04/2020		R\$ 258.897,69	Sim	Sim
--------------------------------	---	------------	--	-------------------	------------	---	---------------	----------------	-----------------------	------------	------------	----	------------	------------	--	----------------	-----	-----

Tomar do Geru/Se, 12 de setembro de 2019

TIAGO SILVA DE SOUZA
PREGOEIRO
PORTARIA 034/2019



**ESTADO DE SERGIPE
MUNICÍPIO DE TOMAR DO GERU**

SETEMBRO - 2019 - PREFEITURA

MODALIDADE	BASE LEGAL	DATA DE ABERTURA	OBJETO DA LICITAÇÃO	PARECER JURÍDICO DA MINUTA		CONTRATADO	VALOR ESTIMADO DA LICITAÇÃO	VALOR TOTAL DA LICITAÇÃO	PARECER CONTROLE INTERNO DE CONCLUSÃO		DATA DE HOMOLOGAÇÃO / OU RATIFICAÇÃO	CONTRATO												
				NÚMERO	DATA				NÚMERO	DATA		NÚMERO DO CONTRATO / OU TERMO ADITIVO	DATA DO CONTRATO / OU TERMO ADITIVO	VIGÊNCIA DO CONTRATO / OU TERMO ADITIVO	VALOR MENSAL	VALOR TOTAL	PUBLICADO	EMPENHADO						
Adesão a Ata de Registro de Preços Pregão Presencial Nº 013/2018/PMTF	Art. 21, 5º do Decreto Municipal 027/17.	01/07/2019	Contratação de empresa especializada na prestação de serviços de elaboração de projetos executivos de arquitetura e engenharia para construção, reforma com ampliação para atender as necessidades do município de Tomar do Geru.	060A/2018/P MTG	23/07/2019	ORÇAMENTO, CONSULTORIA E PROJETOS EM ENGENHARIA LTDA - ME - CNPJ: 21.161.319/0001-79	R\$ 34.825,00	R\$ 29.450,00			02/09/2019			02/09/2019	01/12/2019		R\$ 29.450,00							
Dispensa de Licitação Nº 017/2019	Art. 24, inciso II, da Lei 8.666/93	02/08/2019	Contratação de empresa especializada visando a aquisição com fornecimento parcelado de Fogos de Artifícios, a fim de atender as necessidades do Município de Tomar do Geru durante o exercício em vigor.	069/2019/PM TG	30/08/2019	FERNANDO JOSE REIS CHAVES - ME - CNPJ: 28.151.653/0001-90	R\$ 16.996,48	R\$ 15.690,00			02/09/2019	043	04/09/2019	31/12/2019			R\$ 15.690,00	Sim	Sim					
Dispensa de Licitação Nº 018/2019	Art. 24, inciso X, da Lei 8.666/93	02/08/2019	Locação de 01 (um) imóvel para Exploração do Manancial de Água, contido no interior da propriedade rural locada, para atender a demanda da Secretaria Municipal de Agricultura.	069A/2019/P MTG	30/08/2019	FLAVIANA DE OLIVEIRA SANTIAGO - CPF: 017.581.465-16		R\$ 1.200,00			02/09/2019	044	04/09/2019	04/10/2019		R\$ 1.200,00	R\$ 1.200,00	Sim	Sim					
Pregão Presencial Nº 016/2019 - SRP	Lei 10.520/02	29/07/2019	REGISTRO DE PREÇOS visando futuras contratações de empresas para fornecimento parcelado de Material de Expediente e Didático de Itens FRACASSADOS no Pregão Presencial nº 011/2019/PMTG-SRP, a fim de atender as necessidades do Município de Tomar do Geru.	066/2019/PM TG	08/08/2019	ARAUJO & FILHA LTDA - EPP - CNPJ: 01.411.301/0001-70	R\$ 35.428,50	R\$ 19.224,50	024/2019/PM TG/SCI	04/09/2019	04/09/2019	Ata de Registro de Preços	11/09/2019	11/09/2020			R\$ 3.629,50	Sim						
						JOSEFA ALVES DOS SANTOS ITABAIANINHA - EPP - CNPJ: 32.749.202/0001-27						11/09/2019	11/09/2020			R\$ 15.595,00	Sim							
Pregão Presencial Nº 018/2019 - SRP	Lei 10.520/02	09/08/2019	REGISTRO DE PREÇOS visando futuras contratações de empresas para aquisição com fornecimento parcelado de Materiais Elétricos, a fim de atender as necessidades do Município de Tomar do Geru	068/2019/PM TG	29/08/2019	ELETRICA ALIANÇA EIRELI - EPP - CNPJ: 10.344.401/0001-12	R\$ 312.024,27	R\$ 144.513,15	025/2019/PM TG/SCI	19/09/2019	19/09/2019	Ata de Registro de Preços	30/09/2019	30/09/2020			R\$ 56.999,75	Sim						
						AMIGÃO COMÉRCIO EM GERAL LTDA - EPP - CNPJ: 13.297.674/0001-41												30/09/2019	30/09/2020			R\$ 3.934,00	Sim	
						DELVALE MATERIAIS ELÉTRICOS EIRELI - EPP - CNPJ: 37.227.550/0001-58												30/09/2019	30/09/2020			R\$ 54.692,40	Sim	
						MARIA VIRGINIA SOARES DOS SANTOS - ME - CNPJ: 04.131.134/0001-00												30/09/2019	30/09/2020			R\$ 28.887,00	Sim	
Pregão Presencial Nº 019/2019 - SRP	Lei 10.520/02	14/08/2019	REGISTRO DE PREÇOS visando futuras contratações de empresas/pessoa física para fornecimento parcelado de refeições tipo à la carte e quentinhas, destinados às necessidades do Município de Tomar do Geru.	070/2019/PM TG	11/09/2019	ROMÁRIO LEAL REIS - MEI - CNPJ: 17.898.897/0001-15	R\$ 174.160,00	R\$ 160.400,00	026/2019/PM TG/SCI	25/09/2019	26/09/2019	Ata de Registro de Preços	30/09/2019	30/09/2020			R\$ 160.400,00	Sim						



**ESTADO DE SERGIPE
MUNICÍPIO DE TOMAR DO GERU**

Pregão Presencial Nº 020/2019 - SRP	Lei 10.520/02	16/08/2019	REGISTRO DE PREÇOS visando futuras contratações de empresas para Prestação de Serviços visando o Agenciamento de Viagens, compreendendo os serviços de emissão, remarcação e cancelamento de passagens aéreas nacionais e internacionais para este município	072/2019/PM TG	16/09/2019	SERGITUR SERGIPE TURISMO LTDA - ME - CNPJ: 13.038.641/0001-87	R\$ 16.500,00	R\$ 11.000,00	027/2019/PM TG/SCI	30/09/2019	30/09/2019	Ata de Registro de Preços	02/10/2019	02/10/2020		R\$ 11.000,00	Sim	
--	---------------	------------	--	-------------------	------------	---	---------------	---------------	-----------------------	------------	------------	------------------------------	------------	------------	--	---------------	-----	--

Tomar do Geru/Se, 08 de outubro de 2019

TIAGO SILVA DE SOUZA
PREGOEIRO
PORTARIA 034/2019



**ESTADO DE SERGIPE
MUNICÍPIO DE TOMAR DO GERU
FUNDO MUNICIPAL DE SAÚDE**

JULHO - 2019 - FUNDO MUNICIPAL DE SAÚDE

MODALIDADE	BASE LEGAL	DATA DE ABERTURA	OBJETO DA LICITAÇÃO	PARECER JURIDICO DA MINUTA		CONTRATADO	VALOR ESTIMADO DA LICITAÇÃO	VALOR TOTAL DA LICITAÇÃO	PARECER CONTROLE INTERNO DE CONCLUSÃO		DATA DE HOMOLOGAÇÃO / OU RATIFICAÇÃO	CONTRATO					
				NÚMERO	DATA				NÚMERO	DATA		NÚMERO DO CONTRATO / OU TERMO ADITIVO	DATA DO CONTRATO / OU TERMO ADITIVO	VIGENCIA DO CONTRATO / OU TERMO ADITIVO	VALOR MENSAL	VALOR TOTAL	PUBLICADO
Fregião Presencial N° 019/2018/PMTG - SRP	Lei 10.520/02	13/08/2018	Contratação de empresa especializada para prestação de serviços de locação de veículos, a fim de atender as necessidades do Município de Tomar do Geru	079/2018/PMTG e 091/2018/PMTG	24/08/2018 e 20/09/2018	MAN LOCAÇÃO E SERVIÇOS EIRELI - ME - CNPJ: 21.692.302/0001-48	R\$ 9.800,00	R\$ 6.960,00	027/2018/PMTG/SCI	25/10/2018	31/10/2018	015	01/07/2019	01/07/2020	R\$ 6.960,00	R\$ 83.520,00	Sim
Dispensa de Licitação N° 009/2019	Art. 24, inciso II, da Lei 8.666/93	08/07/2019	Contratação de empresa / ou pessoa física especializada visando o fornecimento de Serviço de mestre de cerimônia, a fim de atender as necessidades do Fundo Municipal de Saúde de Tomar do Geru durante o exercício em vigor.	027A/2019/FMS	11/07/2019	FLÁVIO DE SOUZA - CPF: 002.020.395-01	R\$ 5.160,00	R\$ 4.500,00			11/07/2019	016	11/07/2019	31/12/2019		R\$ 4.500,00	Sim

Tomar do Geru/Se, 08 de agosto de 2019

TIAGO SILVA DE SOUZA
 PREFEITO
 PORTARIA 034/2019



ESTADO DE SERGIPE
MUNICÍPIO DE TOMAR DO GERU
FUNDO MUNICIPAL DE SAÚDE

AGOSTO - 2019 - FUNDO MUNICIPAL DE SAÚDE

MODALIDADE	BASE LEGAL	DATA DE ABERTURA	OBJETO DA LICITAÇÃO	PARECER JURÍDICO DA MINUTA		CONTRATADO	VALOR ESTIMADO DA LICITAÇÃO	VALOR TOTAL DA LICITAÇÃO	PARECER CONTROLE INTERNO DE CONCLUSÃO		DATA DE HOMOLOGAÇÃO / OU RATIFICAÇÃO	CONTRATO				
				NÚMERO	DATA				NÚMERO	DATA		NÚMERO DO CONTRATO / OU TERMO ADITIVO	DATA DO CONTRATO / OU TERMO ADITIVO	VIGÊNCIA DO CONTRATO / OU TERMO ADITIVO	VALOR MENSAL	VALOR TOTAL
4º Termo Aditivo Contrato N° 001/2019/FMS	Art. 65, II, "d", da Lei 8.666/93	31/07/2019	REGISTRO DE PREÇOS visando futuras contratações de empresas para fornecimento parcelado de Combustíveis (Gasolina e Diesel S-10), a fim de atender as necessidades do Município de Tomar do Geru.	028/2019/FMS	31/07/2019	KS COMBUSTÍVEIS LTDA - EPP - CNPJ: 16.829.479/0001-03		Reequilíbrio Econômico - Financeiro			01/08/2019	4º Termo	01/08/2019	31/12/2019	-R\$ 4.889,43	Sim

Tomar do Geru/Se, 12 de setembro de 2019

TIAGO SILVA DE SOUZA
PREGOEIRO
PORTARIA 034/2019



**ESTADO DE SERGIPE
MUNICÍPIO DE TOMAR DO GERU
FUNDO MUNICIPAL DE SAÚDE**

SETEMBRO - 2019 - FUNDO MUNICIPAL DE SAÚDE

MODALIDADE	BASE LEGAL	DATA DE ABERTURA	OBJETO DA LICITAÇÃO	PARECER JURIDICO DA MINUTA		CONTRATADO	VALOR ESTIMADO DA LICITAÇÃO	VALOR TOTAL DA LICITAÇÃO	PARECER CONTROLE INTERNO DE CONCLUSÃO		DATA DE HOMOLOGAÇÃO / OU RATIFICAÇÃO	CONTRATO					
				NÚMERO	DATA				NÚMERO	DATA		NÚMERO DO CONTRATO / OU TERMO ADITIVO	DATA DO CONTRATO / OU TERMO ADITIVO	VIGENCIA DO CONTRATO / OU TERMO ADITIVO	VALOR MENSAL	VALOR TOTAL	PUBLICADO
Adesão a Ata de Registro de Preços Pregão Presencial N° 013/2018/PMIF	Art. 21, §7º do Decreto Municipal 027/17.	01/07/2019	Contratação de empresa especializada na prestação de serviços de elaboração de projetos executivos de arquitetura e engenharia para construção, reforma com ampliação para atender as necessidades do município de Tomar do Geru.	060A/2018/PM TG	23/07/2019	ORÇAMENTO, CONSULTORIA E PROJETOS EM ENGENHARIA LTDA - ME - CNPJ: 21.161.319/0001-79	R\$ 15.137,14	R\$ 15.070,42			02/09/2019		02/09/2019	01/12/2019		R\$ 15.070,42	
Pregão Presencial N° 002/2019 - SRP	Lei 10.520/02	12/07/2019	REGISTRO DE PREÇO visando futura contratação de empresas especializada visando a Aquisição de Medicamentos para a Farmácia Básica com fornecimento parcelado, a fim de atender as necessidades do Fundo Municipal de Saúde de Tomar do Geru	029/2019/FMS	20/08/2019	VIANA FARMA COMÉRCIO E REPRESENTAÇÕES LTDA - ME - CNPJ: 12.891.104/0001-12	R\$ 761.004,00	R\$ 388.486,00	002/2019/FMS /SCI	27/09/2019	27/09/2019	Ata de Registro de Preços	01/10/2019	01/10/2020		R\$ 94.905,00	Sim
						PAULO CESAR DE OLIVEIRA SANT ANA - EPP - CNPJ: 32.861.890/0001-12										R\$ 75.735,00	Sim
						YVMED PRODUTOS FARMACEUTICOS E HOSPITALARES EIRELI - EPP - CNPJ: 21.949.562/0001-56										R\$ 159.412,00	Sim
						LUSMED COMERCIO DE PRODUTOS MÉDICOS HOSPITALARES LTDA - EPP - CNPJ: 07.865.568/0001-14										R\$ 34.934,00	Sim
						MEDCOM COMÉRCIO REPRESENTAÇÕES E SERVIÇOS LTDA - EPP - CNPJ: 06.886.136/0001-27										R\$ 23.500,00	Sim

Tomar do Geru/SE, 08 de outubro de 2019

TIAGO SILVA DE SOUZA
 PRÉGOFIRO
 PORTARIA 034/2019



ESTADO DE SERGIPE
MUNICÍPIO DE TOMAR DO GERU
SECRETARIA MUNICIPAL DE CONTROLE INTERNO

ANEXO II

RELATÓRIO DAS AÇÕES DESENVOLVIDAS PELA SECRETARIA MUNICIPAL DE ASSISTÊNCIA SOCIAL 3º TRIMESTRE



ESTADO DE SERGIPE
PREFEITURA MUNICIPAL DE TOMAR DO GERU
SECRETARIA MUNICIPAL DA ASSISTÊNCIA SOCIAL

Relatório Trimestral da Secretaria Municipal de Assistência Social

Tomar do Geru- SE
2019

INTRODUÇÃO

A Secretaria Municipal de Assistência Social no município de Tomar do Geru, enquanto órgão Gestor da Política de Assistência no âmbito municipal, nos meses de Julho à Agosto, desenvolveu diversas atividades/serviços em parceria com outras políticas e equipamentos municipais, além de contribuir para o fortalecimento do controle social.

Em Julho, a secretária em parceria com o Conselho Municipal dos Direitos das Crianças e dos Adolescentes – CMDCA, deram início aos procedimentos para o processo de escolha unificada para composição do Conselho Tutelar para o quadriênio 2020 à 2023.

O mês de Agosto foi marcado pela realização da VIII Conferência Municipal de Assistência Social, que contou com a participação de 111 participantes, dentre eles usuários dos serviços, trabalhadores do SUAS, sociedade civil e entidades. Um importante momento de debate para discutir sobre a atual conjuntura da Política. Em Setembro através do cadastro único/bolsa família, realizaram uma parceria com o SENAI, para realizar oferta de Cursos de Capacitação/profissionalização, para indivíduos inscritos no cadastro único, com a finalidade de oportunizar melhorias as famílias.

CRAS/PAIF

O presente relatório tem como objetivo apresentar as atividades realizadas pela equipe técnica de referência do centro de Referência de Assistência Social/CRAS no decorrer do trimestre de Julho a Setembro do corrente ano. Assegura-se que todas as iniciativas estiveram pautadas no compromisso social a partir do Sistema Único de Assistência Social (SUAS, 2005) operacionalizadas com o Plano Nacional de Assistência Social (PNAS, 2004). Como estrutura de Proteção Social Básica, o Centro de Referência da Assistência Social se configura em prevenir situações de risco a partir do fortalecimento de vínculos e potencialidades, do atendimento e/ou acompanhamento de usuárias, usuários, famílias e comunidades. A promoção social tem como proposta garantir direitos sociais a toda população.

Dentre os serviços realizados no corrente ano foram realizados 1.787 acolhimentos como forma de contato inicial do usuário, com as técnicas do PAIF bem como demais serviços ofertados neste órgão, em que ocorreram a escuta, orientações e o conhecimento da situação em que se encontra a família e a partir disso foi possibilitado a condução necessária para resolução das demandas. Assim, foram realizadas 188 visitas domiciliares que ocorreram a partir de encaminhamentos, demanda espontânea, descumprimento de condicionalidades do Programa Bolsa Família e busca ativa.

Foram entregues encaminhamentos, ofícios, relatórios e solicitações como forma de efetivar as políticas públicas no trabalho em Rede. Dentre os Relatórios Sociais, foram entregues 15 relatórios para a coordenação do Programa do Bolsa Família do município referente a famílias que se encontravam em situação de descumprimento de condicionalidades.

Neste trimestre momento, destacamos que foram 03 famílias beneficiadas por Benefícios Eventuais que são caracterizados por serem suplementares e temporários prestados aos cidadãos e as famílias em casos de nascimento, morte, situações de vulnerabilidade provisória e de calamidade pública. Neste CRAS todos os benefícios foram concedidos como auxílio funeral, a fim de solucionar fragilidades socioeconômicas que estavam ocorrendo

através da renda familiar não se apresentava suficiente para suprir a situação de perda, assim como auxílio alimentação e auxílio natalidade.

Assim como foram realizados em torno de 15 Auxílios Documentação, provenientes da promoção ao acesso da população a sua documentação pessoal, como em sua ampla maioria, na elaboração de declarações de certidão de nascimento. Também foram geradas 10 Carteiras de Idosos.

Referente ao acompanhamento preconizado no âmbito do PAIF, no trimestre 30 famílias cadastradas para o acompanhamento junto ao Serviço de Proteção e Atendimento Integral às Famílias.

O mês de Agosto foi marcado pela VIII Conferencia Municipal de Assistência Social que aconteceu no SCFV, no dia 31 de agosto, e teve como temática dialogada pelas técnicas de referência do CRAS, o Protagonismo Social de crianças e adolescentes.



Nos dias 17 e 18 de setembro de 2019 foi realizada no Centro de Convivência da Universidade Federal de Sergipe, localizado no município de São Cristóvão, a XI Conferência Estadual da Criança e do Adolescente com a temática Proteção Integral, Diversidade e Enfrentamento das Violências. Onde foi discutido propostas de acesso da juventude. Uma das técnicas de referencia do CRAS participou como uma das delegados eleitas para representar o município de Tomar do Geru,



➤ **Atividades realizadas no SCFV**

No dia 24 de Julho foi realizada uma roda de diálogos com a assistente social do CRAS e o Grupo mais Amor, idosas usuárias do Serviço de Convivência e Fortalecimento de Vínculos em que foram orientadas sobre o papel do SCFV, o direito dos idosos e a carteirinha do idoso.



No dia 31 de Julho foi realizado evento sobre o Combate do Trabalho Infantil, no Serviço de Convivência e Fortalecimento de Vínculos, que contou com a presença da psicóloga do CRAS para orientar sobre os prejuízos do exercício de trabalho prematuro na vida de crianças, adolescentes e suas famílias.



No dia 19 de setembro a assistente social do CRAS realizou atividades sobre Setembro Amarelo em alusão a Prevenção do Suicídio, que contou com a presença das crianças usuárias do Serviço de Convivência e Fortalecimento de Vínculos.



No dia 24 de setembro, a psicóloga do CRAS promoveu um trabalho de acolhida e orientação com a equipe de funcionários do Serviço de Convivência

e Fortalecimento de Vínculos sobre autocuidado e fortalecimento de vínculos entre os mesmos como possibilidade de práticas de Prevenção ao Suicídio, o que passa a contribuir sobre o funcionamento do Serviço para com os usuários.



No dia 25 de setembro foi desenvolvido, pelas técnicas de referência do CRAS, uma roda de conversa sobre o Setembro Amarelo junto ao Grupo mais Amor constituído pelas idosas usuárias do Serviço de Convivência e Fortalecimento de Vínculos a fim de possibilitar melhor entendimento sobre as problemáticas que estão envolvidas no crescimento do número de suicídios. Tal atividade possibilitou pensarmos sobre o lugar do protagonismo de cada uma na desconstrução de pensamentos disfuncionais e encontrar melhores recursos para o autocuidado.



Foi realizado no dia 26 de setembro, exercícios de apoio e acolhimento aos adolescentes usuários do Serviço de Convivência e Fortalecimento de Vínculos como prática de reduzir riscos de suicídio entre os jovens. Faixa etária considerada a mais vitimada por esse tipo de morte no mundo, levando em aos adolescentes que se encontram com algum tipo de vulnerabilidade de que forma desempenhar os cuidados a si e ao outro mesmo diante dos riscos psicossociais.



No dia 23 de agosto, aconteceram os jogos internos do SCFV e as técnicas do CRAS estiveram presente, prestigiando o desempenho dos usuários nas atividades que compartilham dentro do Serviço de Convivência e Fortalecimento de Vínculos.



Participação das técnicas do CRAS junto com a psicóloga da Proteção Especial em uma reunião do Bolsa Família na Escola Municipal Pedro Moreira Guimarães no Povoado Tabuleiro.



➤ **Serviço de Proteção e Atendimento Integral às Famílias (PAIF)**

O Serviço de Proteção e Atendimento Integral à Família busca possibilitar à usuárias e usuários do Sistema Único de Assistência Social o acesso aos seus direitos sociais previstos como dever do Estado. As ações psicossociais devem estar alinhadas com representações do contexto social onde estão sendo realizadas, como forma de fortalecer pontos onde se concentram as maiores vulnerabilidades, afirmando com isso, a autentica proteção aos públicos prioritários desse serviço como forma de garantir maior

contato aos próprios direitos. Os grupos do PAIF são desenvolvidos pelo Centro de Referência da Assistência Social, âmbito da Proteção Social Básica, que propõe garantir direitos sociais, prevenir situações de risco e fortalecer vínculos familiares e comunitários.

- **Atividade com o grupo de Mães do PAIF**





O grupo de Mães do PAIF tem por objetivo fortalecer o protagonismo de mulheres-mães nas atividades diárias que contribua para o fortalecimento de vínculos familiares e comunitários, além de possibilitar trocas entre famílias diferentes, assim como, orientar e garantir direitos sociais as famílias usuárias. Os encontros acontecem uma vez por semana, tratando de temas pertinentes a proteção dentro da família e comunidade, autocuidado, educação, saúde, relações familiares, condicionalidades do bolsa família, SCFV, entre outros temas que se fazem presentes no momento dos encontros.

Grupo de Gestantes do PAIF



O grupo de Gestantes do PAIF acontece a fim de ofertar em seus serviços suporte a família que encontra-se em mudanças a partir da chegada de um novo membro, mudanças estas que se apresentam desde a descoberta da gravidez. Os encontros acontecem uma vez por semana no Centro de Referência da Assistência Social.

CADASTRO ÚNICO NO EXÉRCICIO.

O presente relatório de gestão tem por objetivo apresentar as ações realizadas pelo setor de Cadastro Único e Programa Bolsa Família neste trimestre do exercício/2019 de forma que permita uma visão de conformidade e desempenho destas, evidenciando os resultados dos programas desenvolvidos no âmbito do órgão.

Conforme define a portaria nº. 177 de 16 de junho 2011;

CONSIDERANDO a implantação do Sistema de Cadastro Único - Versão 7, a qual abrange novos formulários de cadastramento e a reformulação do Sistema Operacional do Cadastro Único para Programas Sociais do Governo Federal;

CONSIDERANDO a necessidade de orientar os Estados, o Distrito Federal e os Municípios quanto aos critérios, procedimentos e instrumentos para a gestão do Cadastro Único para Programas Sociais do Governo Federal; e

CONSIDERANDO a importância do Cadastro Único para Programas Sociais do Governo Federal como instrumento de gestão e implementação de políticas sociais voltadas para famílias de baixa renda, executadas pelo Governo Federal, pelos Estados, pelo Distrito Federal e pelos Municípios.

Assim, compete no âmbito do município gerir o Sistema de Cadastro Único, responsabilizando-se pelo sistema e modificando os dados já alimentados em caso de verificação de inconsistências; coordenar a promoção do acesso a benefícios, programas de transferência de renda, contribuindo para a inserção das famílias na rede de proteção social de assistência social; identificar as

demandas e as necessidades, garantido assim as informações para o planejamento das políticas públicas; orientar o atendimento aos programas de transferência de renda, especialmente o Programa Bolsa Família; planejar ações integradas com outros departamentos, secretarias, órgãos e conselhos, bem como com outras organizações públicas, privadas e comunitárias, objetivando inclusão produtiva dos usuários dos programas; e desenvolver outras atividades afins, no âmbito de sua competência; monitorar e supervisionar o processo de inclusão e exclusão dos cadastros, de acordo com as orientações; bloquear, cancelar e liberar os benefícios, através de sistema específico, de acordo com as normativas dos programas; e desenvolver outras atividades afins, no âmbito de sua competência, como controlar o processo de inclusão e exclusão dos cadastros, informando sobre eventuais problemas ou inconsistências constatados; realizar as atividades necessárias para a atualização dos cadastros no Sistema do Cadastro Único.

Para tanto, as atividades consistem em um planejamento anual de ações, subsidiado pela criação do calendário de atualização cadastral com abrangência de todo território municipal. Neste período do qual trata-se este relatório foi realizada reuniões com as famílias cadastradas no Cadastro Único e beneficiárias do Programa Bolsa Família, na Escola Municipal Getúlio Vargas na comunidade do Zumbi em 19/07/2019, posteriormente, no dia 27/08/2019 foi realizada reunião na Escola Pedro Moreira Guimarães com a comunidade do Tabuleiro e adjacências, iniciando o período de cadastramento e atualização cadastral desta região. Para desenvolver tais ações foi realizada divulgação por meio de mídia informativa, qual seja, carro de som e folders, seguida de reuniões realizadas nas comunidades com a participação de agentes comunitários de saúde, equipe da educação e do cadastro único e técnicos do CRAS. Ademais, desde o início deste corrente ano são executadas busca ativa por meio de visitas domiciliares realizadas por entrevistadora do cadastrado único em comunidades deste município para inclusão de novas famílias no cadastro único, como viabilizador de acesso a programas sociais do governo federal, inclusive os de transferência de renda a saber bolsa família, chegando a uma estimativa de 98 (noventa e oito) novas famílias que passaram a ser público para seleção nos programas sociais, até a presente data.

Tais atividades ampliam o acesso das famílias usuárias do Sistema Único da Assistência Social (SUAS) ao conhecimento e se auto reconhecerem dentro do perfil estabelecido pelo governo federal para inclusão em programas e projetos, com a finalidade informativa e inclusiva, através de articulação entre Assistência, Educação, Saúde e outras esferas da gestão. Tal proximidade com a realidade das famílias proporcionada por estas ações nas comunidades permite uma execução de fiscalização segundo as competências da gestão do cadastro único no município, onde 44 (quarenta e quatro) famílias que estão em situação de inconsistência cadastral e impedidas pelo gestor federal de retornarem ao programa bolsa família têm sido acompanhadas por Assistente Social para um possível retorno ao programa de acordo a realidade atual apontado no parecer técnico.

Ademais, a Secretária de Assistência Social por intermédio do Cadastro Único com a gestão do IGDM-PBF tem viabilizado a oferta de cursos de geração de emprego e renda para famílias cadastradas e beneficiárias do programa bolsa família em parceria com o SENAI.

No tocante a melhoria do atendimento ao público e execução dos serviços devido a nova versão do sistema de cadastro único V7.20 no mês de junho foi adquirido 07(sete) tablets marca Multilaser modelo M10A e uma impressora Epson L3150 com recursos do IGDM-PBF aprimorando dos serviços deste setor.

No Município, o total de famílias inscritas no Cadastro Único até julho de 2019 era de **3.571** dentre as quais:

- 2.243 com renda per capita familiar entre 0,00 de até R\$ 89,00 (63%);
- 175 com renda per capita familiar entre R\$ 89,01 e R\$ 178,00 (5%);
- 707 com renda per capita familiar entre R\$ 178,01 até meio salário mínimo (20%);
- 446 com renda per capita acima de meio salário mínimo (12%).

O Programa Bolsa Família (PBF) é um programa de transferência condicionada de renda que beneficia famílias pobres e extremamente pobres, inscritas no Cadastro Único. O PBF beneficiou **2.195** famílias no município de

Tomar do Geru no mês de setembro de 2019. (Fonte: MC, Secretaria Nacional de Renda e Cidadania – SENARC,2019.)

Segue em anexo as fotos que compõem este relatório.

Reunião do PBF realizada em 19/07/2019 com a comunidade do Zumbi e adjacências





**REUNIÃO DO PBF COM A COMUNIDADE DO TABULEIRO E ADJACÊNCIAS
(EQUIPE MULTIDISCIPLINAR DA ASSISTÊNCIA SOCIAL)**





(EQUIPE MULTIDISCIPLINAR: ASSISTÊNCIA SOCIAL E EDUCAÇÃO)



BUSCA ATIVA PARA INSERÇÃO DE NOVAS FAMÍLIAS NO CADASTRO ÚNICO

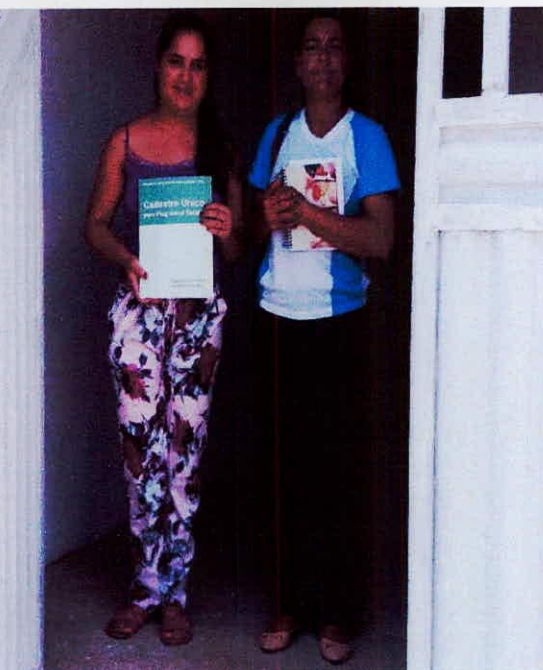

AQUISIÇÃO DE 07 (SETE) TABLETS COM RECURSO DO IGD-PBF



CURSOS DE GERAÇÃO DE EMPREGO E RENDA (GESTÃO PBF/IGD-PBF)













Serviço de Convivência e Fortalecimento de Vínculos - SCFV

Iniciamos o segundo semestre realizando busca ativa nos povoados Lopes e Terra Vermelha e no colégio João Vianinha, apresentando para os alunos e professores as atividades do SCFV.



No dia 11, 12 e 13 de julho os usuários da oficina de judô juntamente com aicineira facilitadora Jessica Cristina participaram do treinamento inverno de judô da associação mangueira na cidade de Itabaianinha com o objetivo de acrescentar novos valores didáticas de ensino diferentes, oportunizar o crescimento como pessoa e atleta e fortalecer vínculos.



No dia 25 de agosto os usuários de futebol abriram a final das copas dos veteranos da cidade com um jogo amistoso.



No mês de agosto foi trabalhado o projeto Resgatando Culturas com o objetivo de proporcionar aos usuários atividades socioculturais e ambientais, incentivando a criatividade, socialização da criança sobre o folclore. Sendo assim o projeto possibilitará trabalhar lendas, provérbios musicos, adivinhações, comidas típicas danças preservando o folclore e a nossa cultura. Acrescentando nossos conhecimentos recebemos a visita do professor de História Diomone.



Em culminância do nosso projeto tivemos apresentações culturais dos nossos usuários e recebemos a quadrilha do grupo de idosas da cidade de Indiaroba.



No mês de agosto foi trabalhado a temática Esporte e seus Valores, na culminância tivemos o segundo jogos internos do SCFV, proporcionando aos usuários momentos únicos.



(Queimado/Dança/Judô/futebol)



No dia 14 de agosto recebemos a visita da equipe da saúde ,palestrando para as idosas sobre a saúde bucal.



Em parceria com a farmácia Vida as idosas do grupo mais amor foram atendidas pela nutricionista Milícia Barreto, começando assim um trabalho de reeducação alimentar das mesmas.



No dia 24 de agosto os usuários de judô (Thauane , Odlon , Beatriz, Douglas , Anderson e Everton) participaram da copa Brasil Nordeste de judô na cidade de Aracaju , todos foram medalhados .



Durante o mês de julho foi trabalhado a temática um mundo sem trabalho infantil com a equipe e usuários no povoado Cardoso e Campo Grande tivemos a culminância do projeto com a participação da psicóloga Maisa e o conselho tutelar.







No mês de setembro foi trabalhado com a equipe e usuários o tema SCFV como espaço de valorização da vida e de combate à solidão com o objetivo de Oportunizar momentos e atividades de reflexão e elaboração de conceitos e opiniões sobre a valorização da vida, os direitos humanos, a participação de cada um de nós na construção de um mundo mais digno e harmonioso, com justiça, solidariedade, liberdade e prosperidade.

No dia 11 de setembro o grupo Mais mor recebeu a visita da Pastora Nice com o tema o segredo da Esperança.



No dia 14 de setembro, a pastora Nice palestrou para as crianças de 06 a 11 anos a história de José do Egito com o objetivo de levar a cada criança entender que na vida existem obstáculos e decepções que diante de todas as adversidades existe um Deus cuidando de cada um.



No dia 19 de setembro tivemos uma tarde de conscientização sobre a valorização da vida com a Assistente Social Elaine sobre a valorização da vida.



No dia 24 de setembro a Psicóloga Maisa fez um bate papo com os educadores ,acrescentando informações para nossa tematica.



No dia 25 de setembro a psicóloga Maisa e a assistente Social Erica fez uma tarde de conscientização com o rufo Mais Amor sobre a Valorização a vida.



No dia 26 de setembro foi feito um trabalho de conscientização do valor da vida pelos educadores, finalizando com uma roda de conversa com a psicóloga Maisa.

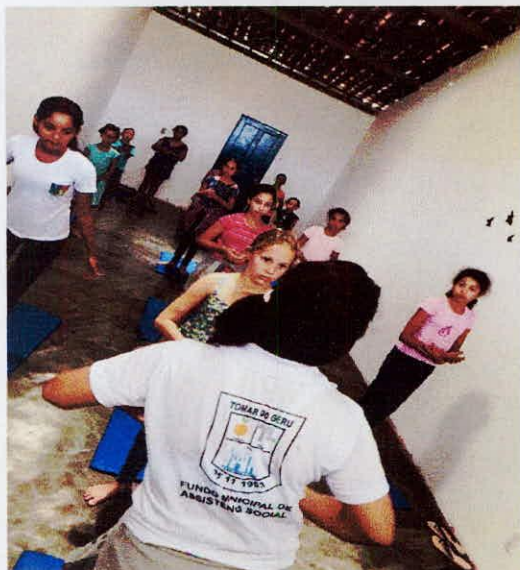

PROTEÇÃO SOCIAL ESPECIAL – PSE

O Município de Tomar do Geru/SE vem desenvolvendo ações da Proteção Social Especial através da Secretaria Municipal de Assistência Social, para as famílias e indivíduos que vivenciam violações de direitos por ocorrência de: violência física, psicológica e negligência; violência sexual: abuso e/ou exploração sexual; afastamento do convívio familiar devido à aplicação de medida socioeducativa ou medida de proteção; abandono, vivência de trabalho infantil; descumprimento de condicionalidades do PBF e do PETI em decorrência de violação de direitos e pessoas com deficiência e idosas.

O Município desenvolve as ações da Proteção Social Especial com uma Psicóloga e uma Assistente social. A Proteção Social Especial trabalha em parceria com políticas da Saúde, Educação, Conselho Tutelar, Delegacia e Promotoria realizaram ações com vítimas de maus tratos, negligência, álcool e outras drogas, proteção aos deficientes e combate ao Abuso e Exploração Sexual.

Durante o período de Julho a Outubro de 2019, foram realizadas ações para famílias, crianças e jovens, idosos, adultos, através atendimentos, visitas, dinâmicas de grupo, palestras e oficinas.

I- AÇÕES DESENVOLVIDAS

- Orientação sociofamiliar;
- Atendimento psicossocial;
- Acompanhamento Psicossocial;
- Visitas domiciliares;
- Palestras socioeducativas nas escolas do Município;
- Orientação e encaminhamentos para a rede de serviços locais;
- Identificação da família extensa ou ampliada
- Elaboração de relatórios e/ou prontuários;
- Articulação da rede de serviços socioassistenciais; articulação com os serviços de outras políticas públicas setoriais; articulação interinstitucional com os demais órgãos do Sistema de Garantia de Direitos;
- Reunião de equipe

II- AVALIAÇÃO

Considerando a tipificação dos serviços socioassistenciais, a equipe da Proteção Social Especial no Município de Tomar do Geru/SE, através das ações promovidas durante o período de Julho a Outubro do ano de 2019 proporcionaram às famílias:

- Vivências de ações com a valorização do respeito a si próprio e aos outros;
- Construção de projetos pessoais e sociais;
- Desenvolver autonomia;
- Vivenciar experiências que oportunize relacionar-se e conviver em grupo.
- Orientação e efetividade nos encaminhamentos;
- Ter acesso a serviços de outras políticas públicas setoriais, conforme necessidades.
- Poder avaliar as atenções recebidas e fazer reivindicações e ser informado sobre seus direitos e como acessá-los;

Enfim, a equipe da Proteção Social Especial diante da complexidade dos casos acompanhados, destaca a importância da permanência do fortalecimento da articulação em rede, do trabalho preventivo, das campanhas educativas, da efetiva responsabilização dos agressores, visando a redução das violações de direitos e a proteção social das famílias e indivíduo no Município.

SITUAÇÕES EM ACOMPANHAMENTO NO MUNICÍPIO TIPIFICAÇÃO DA VIOLÊNCIA
Violência Física, Psicológica e Negligência
Violência Sexual
Afastamento do Convívio familiar

Vivência de Trabalho Infantil
Dependência Química
Violência Doméstica
Violência à Pessoa com Deficiência
Violência contra o Idoso
Alienação Parental

**PALESTRA COM A PRESENÇA DA JUÍZA E PROMOTOR DE JUSTIÇA
COM O OBJETIVO DE FORTALECER OS VÍNCULOS FAMILIARES,**



**DIREITOS E DEVERES DAS CRIANÇAS E ADOLESCENTES DO
MUNICÍPIO.**



**PALESTRA SOBRE VIOLÊNCIA SEXUAL CONTRA CRIANÇAS E
ADOLESCENTES.
ESCOLAS DO MUNICÍPIO**

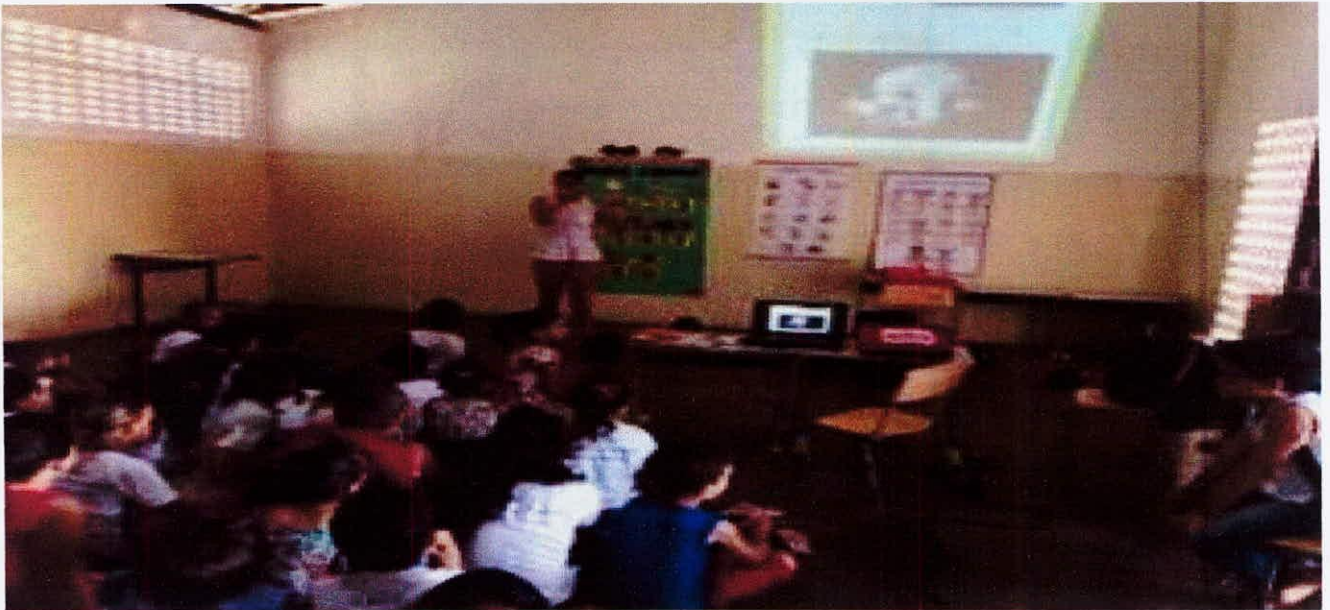
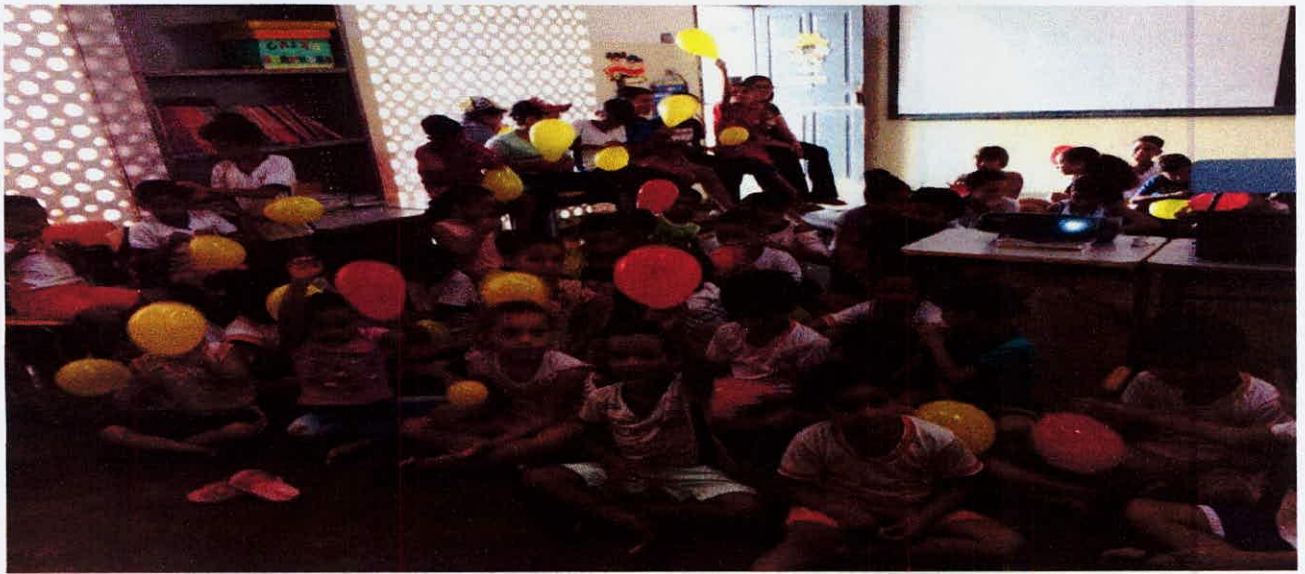











ESTADO DE SERGIPE
MUNICÍPIO DE TOMAR DO GERU
SECRETARIA MUNICIPAL DE CONTROLE INTERNO

ANEXO III

RELATÓRIO DAS AÇÕES DESENVOLVIDAS PELA SECRETARIA MUNICIPAL DE SAÚDE 3º TRIMESTRE



ESTADO DE SERGIPE
MUNICÍPIO TOMAR DE GERU
SECRETARIA MUNICIPAL DA SAÚDE

Relatório de Gestão

Maio – Agosto/2019

2º Quadrimestre

Tomar do Geru/SE
Outubro/2019

Gestão/2º Quadrimestre 2019

Ficha Catalográfica: TOMAR DE GERU. Governo Municipal Secretaria Municipal da Saúde Título do Projeto: Relatório Quadrimestral de Gestão Objetivo: Apresentar as principais atividades desenvolvidas no 2º Quadrimestre de 2019 Base Legal: Lei Complementar Nº 141, de 13/01/2012.
Identificação do Proponente: Prefeito Municipal de Tomar de Geru. Nome: Pedro Silva Costa Filho Documentação: CPF - 170.584.905-97 RG- 441.369 SSP/SE 2º VIA Data da Expedição: 07/03/2014 Endereço Oficial: Praça Getúlio Vargas, 90, centro. Endereço da Prefeitura Municipal: Praça Getúlio Vargas, CEP: 49.280-000 CNPJ: 13.099.205.0001-18
Responsáveis pela Execução: Secretaria Municipal de Saúde NOME: Marinalva Reis dos Santos CPF: 103.550.065-53 RG: 173636 SSP/SE 2ª VIA Data da Expedição: 02/05/2016 E-mail: marigeru01@gmail.com
Correspondência: SECRETARIA MUNICIPAL DE SAÚDE Endereço: Rua da Estação, s/n CEP: 49.260-000 – Tomar do Geru-SE Telefone: 079- CNPJ: 11.412.389.0001-07 E-mail: saude@tomardogeru.se.gov.br

Apresentação

O Relatório de Gestão é um dos instrumentos do processo de planejamento da Secretaria da Saúde do Município de Tomar do Geru. Este sistematizado de acordo com a Portaria nº 2.135, de 25 de setembro de 2013 do Ministério da Saúde, pautado pelas normas reitoras do planejamento público federal, observado as peculiaridades local.

Na Lei Complementar 141, de 13/01/2012, onde define no seu Art. 36. *que o gestor do SUS elaborará Relatório detalhado referente ao quadrimestre anterior, o qual conterà, no mínimo, as seguintes informações: I - montante e fonte dos recursos aplicados no período; II - auditorias realizadas ou em fase de execução no período e suas recomendações e determinações; III - oferta e produção de serviços públicos na rede assistencial própria, contratada e conveniada, cotejando esses dados com os indicadores de saúde da população em seu âmbito de atuação e este deve atender o preconizado.*

Sendo assim, excepcionalmente estamos elaborando este Relatório do 2º Quadrimestre de 2019, fundamentado na Programação Anual de Saúde do referido ano e no Plano Municipal de Saúde 2018-2021.

O relatório contém informações sobre o desenvolvimento do serviço de saúde resultante de ações de saúde incluindo aquelas prestadas diretamente à população e as para promoção de saúde e prevenção de agravos. Estão apresentados os dados quantitativos de produção de serviços assistenciais à população em atenção básica realizada nas unidades básicas de saúde, serviços de média complexidade municipais e dos demais prestadores do SUS e atenção hospitalar executada no nível local.

A base de dados utilizada é proveniente dos sistemas de informação ambulatorial, da atenção básica (SIA, SIH e E-SUS) do Sistema Único de Saúde. Os dados apresentados correspondem ao período de maio a agosto de 2019. Ressalte-se que estes poderão sofrer alteração.

Marinalva Reis dos Santos
Secretário Municipal de Saúde
Portaria GP Nº 020/2019

Dados de Identificação

1. Secretário de Saúde em Exercício	
Secretário de Saúde Referente ao Ano do Relatório de Gestão (x) Sim () Não	
Nome: MARINALVA REIS DOS SANTOS	Data da Posse: 02/02/2019
1.2 Informações do Fundo Municipal de Saúde	
Tipo: Instrumento legal de criação do FMS	Lei Municipal nº 319
Data	08/04/1994
CNPJ: Fundo de Saúde	11.412.389.0001-07
O Gestor do Fundo é o Secretário da Saúde?	Sim
Gestor do FMS	MARINALVA REIS DOS SANTOS
Cargo do Gestor do FMS	Secretária de Saúde
1.3 Informações do Conselho de Saúde	
Instrumento legal de criação do CMS	Tipo: Lei nº 320
Data	08/04/1994
Nome do Presidente do CMS	Lucimar Soares Clementino
Segmento	Gestão
Data da última eleição do Conselho	19/10/2018
Telefone	(79) 99975-3700
E-mail	lucimar13@yahoo.com.br
1.4. Conferência de Saúde	
Data da última Conferência de Saúde	08/04/2019.
1.5. Plano de Saúde	
A Secretaria tem Plano de Saúde?	Sim
A Secretaria de Saúde tem plano de saúde referente ao Período de 2018 a 2021?	Sim
Situação	Aprovado
Aprovação no Conselho de Saúde	Deliberação nº 010/2017
A Secretaria de Saúde tem programação anual de saúde referente ao ano de 2019?	Sim
Aprovação no Conselho de Saúde	Resolução nº 009/2019
O Município possui Plano de Carreira, Cargos e Salários (PCCS)?	Não

O município pertence à Região de Saúde:	Estância
Número de Famílias estimadas:	4.413 famílias. Fonte E-SUS 2019
População estimada IBGE (estimada)	13.061
População estimada Ministério da Saúde	13.061

Caracterização do Município

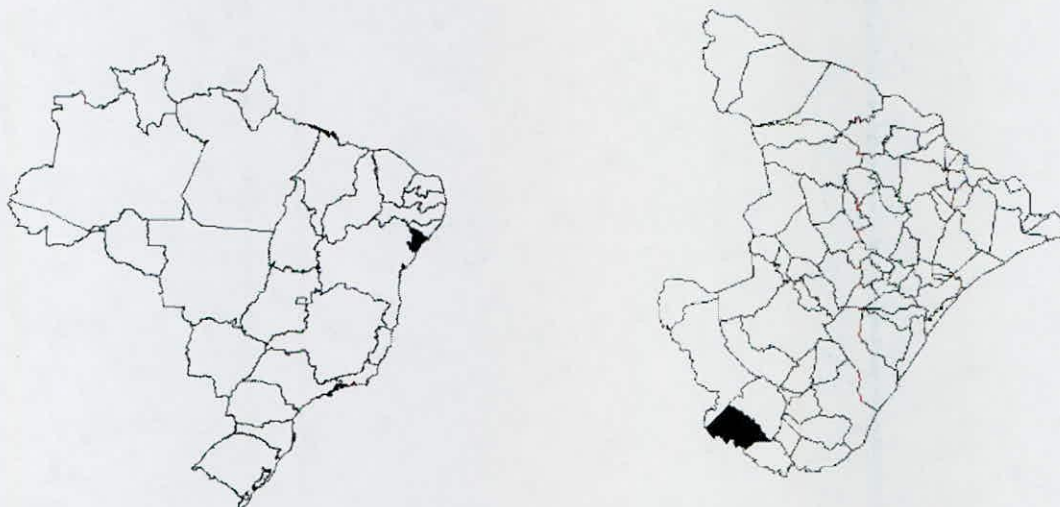

O município de Tomar do Geru/SE está localizado na bacia do Rio Real na região Centro Sul de Sergipe, dista da capital Aracaju 131 Km e faz divisa com os municípios de Cristinápolis, Tobias Barreto, Itabaianinha e o Estado da Bahia.

A história do de Tomar do Geru/SE município data do ano de 1666 quando a Aldeia dos Índios Kiriris, receberam os primeiros colonizadores, os Jesuítas Luiz Mamiame e João Batista, para realizarem a missão catequética dos gentios e elevaram nesta aldeia um dos templos mais belos das terras sergipanas, de MDCLXXXVIII inscrição do petição municipal.

Em 1825, era distrito de Nova Távora e por carta régia foi elevada à categoria de Distrito da Paz da vila de Itabaianinha com a denominação de Geru. Em 25 de novembro de 1953, através da Lei nº 525 foi elevada à condição de município com o nome de Tomar do Geru.

O nome Tomar do Geru, significa:

Tomar – cidade portuguesa (sede do conselho dos Jesuítas da ordem de Cristo)

Geru – “Boca ou entrada” na língua Kiriri.

**Comparação do Índice de Desenvolvimento Humano – Brasil,
Sergipe e Tomar do Geru- SE, ano 2000.**

Indicador Básico	Brasil	Sergipe	Itabaianinha
IDHM	0,766	0,682	0,507
IDHM – Renda	0,723	0,624	0,487
IDHM - Longevidade	0,727	0,651	0,576
IDHM - Educação	0,849	0,771	0,458

Fonte: IBGE, 2010.**Estimativa Populacional, segundo Faixa Etária e Sexo.
Município de Tomar do Geru, Ano de Referência 2010.**

Faixa etária	Masc.	Fem.	Total
Menos de 01 ano	78	73	151
01 ano	116	79	195
02 anos	90	101	191
03 anos	100	92	192
04 anos	116	92	208
05 a 09 anos	539	535	1074
10 a 14 anos	558	545	1103
15 a 19 anos	617	566	1183
20 a 24 anos	449	511	960
25 a 29 anos	401	476	877
30 a 34 anos	451	465	916
35 a 39 anos	498	531	1029
40 a 44 anos	448	449	897
45 a 49 anos	392	390	782
50 a 54 anos	341	338	679
55 a 59 anos	313	303	616
60 a 64 anos	196	226	422
65 a 69 anos	168	187	355
70 a 74 anos	142	142	284
75 a 79 anos	114	149	263
80 anos ou mais	89	143	232
Total geral	6216	6393	12609

Nascidos Vivos

Número de nascidos vivos por residência da mãe.

Unidade Federação	2019
	62

Perfil da Rede de Serviços de Saúde

- Dispõe na rede própria de serviços de 6 Estabelecimentos Assistências de Saúde (EAS), destes uma unidade funciona como referência da atenção especializada: Clínica Marcelo Soares da Fonseca.
- Entre as principais Unidades prestadoras de serviços privados credenciados ao sistema cita-se: Serviços de Apoio Diagnóstico LADICLIN (Ultrassom, Laboratório de Análises entre outros procedimentos da atenção especializada).

Estabelecimentos Assistências de Saúde (EAS) / Número do CNES /Localização

Área	Estabelecimentos Assistências de Saúde	Quantidade		CNES	ENDEREÇO / UBS
		ESF/PACS	ESB*		
Urbana	Clínica de Saúde da Família Marcelo Soares da Fonseca	1	1	2420449	Rua da Areal, s/n
	Clínica de Saúde da Família Governador João Alves Filho	1	1	9706534	Rua da Estação, s/n.
Rural	UBS João de Oliveira Velames	1	1	2420457	Povoado Campo Grande
	UBS Abdias de Oliveira Velames	1	1	9175792	Povoado Boqueirão
	UBS Chico Conrado	1	1	3997049	Povoado Tabuleiro
	UBS Pedro Gois	1	1	2420422	Povoado Lopes
Outras	CAPS I (Consórcio Nº Tomar do Geru/Cristinápolis)			7191006	Município de Cristinápolis/ Tomar do Geru
	Clínica de 24 Horas Marcelo Soares da Fonseca			2420449	Rua do Areal, s/n
	Polo Academia da Saúde Zona Urbana			9159142	Praça do Mercado

Fonte: CNES/ Tomar do Geru, 2019.

Perfil dos Recursos Humanos

- O quadro de recursos humanos até Agosto/2019 continua o mesmo do quadrimestre passado. É composto por servidores destes são de nível superior e 210 nível médio. Do total dos trabalhadores do sistema de nível superior 9 são médicos e 10 são enfermeiros, 6 odontólogos. O nível médio dispõe de 261 profissionais, os agentes comunitários de saúde representam a maior categoria com 30 profissionais correspondendo a 45% do total, seguido pelos agentes de endemias com 11 profissionais o equivalente a 12%.
- Com relação ao vínculo mais de 100% tem vínculo direto com a Prefeitura Municipal, uma vez que o município não possui servidores cedidos da Secretaria de Estado da Saúde e da FUNASA, para desempenham suas funções na Secretaria Municipal da Saúde.

Demonstrativo de Recursos Humanos/Categoria/Nível Superior Especialidade – Quantidade, Tomar do Geru, 2019.

Especificação	2019
Médico Generalista (ESF)	05
Médico Clínico	02
Médico Pediatra	00
Médico Ginecologista	01
Médico Psiquiatra	01
Odontólogo PSF	05
Odontólogo (Rede)	01
Enfermeiro PSF	05
Fisioterapeuta	02
Nutricionista	01
Psicóloga	02
Assistente Social	01
Terapeuta ocupacional	01
Professor de Educação Física	01
Fonoaudiólogo	01
Total geral	30

(Fonte: RH Agosto/2019).

Demonstrativo dos Recursos Humanos/ Categoria / Carga horária/ Nível Médio Tomar do Geru, período 2019.

Especificação	2019
Auxiliar de Enfermagem PSF	07
Auxiliar de Enfermagem (ambulatório)	08
Agente Comunitário de Saúde	30
Agente de Endemias (Dengue)	11
Auxiliar Administrativo	02
Auxiliar de Laboratório/esquistossomose	02
Cuidador em Saúde (CAPS I)	02
Motorista	11
Executor de Serviços. Básico Atendente	06
Executor de. Serviços Gerais Servente	05
Agente da VISA	03
Digitador SMS	02
Atendente. Consultório Odontológico ESB	05
Técnico de Higiene Bucal	00
Vigilante	04
Total geral	98

LINHA DE AÇÃO / DESEMPENHO

Atenção Básica / Estratégia Saúde da Família (ESF) - A família é prioridade

A Estratégia Saúde da Família (ESF) é o modelo assistencial da Atenção Básica, que se fundamenta no trabalho de equipes multiprofissionais em um território adstrito e desenvolve ações de saúde a partir do conhecimento da realidade local e das necessidades de sua população. A equipe é composta, no mínimo, médico generalista ou especialista em saúde da família ou médico de família e comunidade, enfermeiro generalista ou especialista em saúde da família, auxiliar ou técnico de enfermagem e agentes comunitários de saúde (ACS).

- Número de equipes: são 5 (cinco) equipes trabalhando, perfazendo uma cobertura de atenção básica de 100%. Ressalte que 2 equipes de saúde da família os profissionais médicos fazem parte do Programa mais médico para o Brasil. (Fonte: ESUS).

Consultas e Procedimentos da Atenção Básica.

Especificação	QTD 2º Quadrimestre
Consultas médicas da atenção básica (0301010064). e-sus	3866
Atendimento de urgência em atenção básica (0301060037)	604
Atendimentos de enfermagem. (0301010030)	3528

Aferições de pressão arterial (0301100039)	9172
Procedimentos de administração de medicamentos atenção básica (0301100020)	754
Curativos (0401010023)	3558

(Fonte: SIA/SUS Maio a Agosto de 2019) * dado sujeito a modificar.

Agentes Comunitários de Saúde - ACS

O Agente Comunitário de Saúde é capacitado para reunir informações de saúde sobre uma comunidade. Orientado por supervisor (profissional enfermeiro ou médico) da unidade de saúde, realiza visitas domiciliares na área de abrangência da sua unidade, produzindo informações capazes de dimensionar os principais problemas de saúde de sua comunidade.

- Em 2019 são 30 agentes comunitários de saúde (ACS) perfazendo 100% de cobertura.

Período	Nº Visitas	Análise e Considerações
*2º quadrimestre	22868	Capacitação para os ACS tema: Combate as endemias, O papel dos Agentes Comunitários de Saúde.

Fonte: (Maio a Agosto de 2019) * dados preliminares com possibilidade de alteração.

Atenção à Saúde Bucal

- Cobertura da estratégia saúde bucal da família (ESB) 100%.
- Dispõe de um total de 6 odontólogos. Sendo cinco da estratégia saúde bucal da família, e um odontólogo como apoio a estratégia ESB e coordenação de Saúde Bucal.
- Desenvolveu palestra uma de auto estima para os profissionais da rede de atenção à saúde, e realizou uma oficina de planejamento.
- Nas UBS realizou-se atendimento diferenciado nas datas comemorativas a exemplo dia das mães, com palestras e outras ações.

- Neste período de janeiro a abril de 2019 deu-se continuidade as atividades ligadas ao programa saúde na escola (PSE). Foram atendidas quatro áreas da saúde da família.

Procedimentos	2º Quadrimestre
Descrição	Quantidade
Acesso à polpa dentária e medicação (por dente)	3
Adaptação de prótese dentária	0
Aplicação de carióstático (por dente)	0
Aplicação de selante (por dente)	70
Aplicação tópica de flúor (individual por sessão)	604
Capeamento pulpar	237
Cimentação de prótese dentária	0
Curativo de demora com ou sem preparo biomecânico	108
Drenagem de abscesso	10
Evidenciação de placa bacteriana	21
Exodontia de dente decíduo	158
Exodontia de dente permanente	723
Instalação de prótese dentária	0
Moldagem dentogengival para construção de prótese dentária	1
Orientação de higiene bucal	1980
Profilaxia / Remoção da placa bacteriana	639
Pulpotomia dentária	1
Radiografia periapical / interproximal	87
Raspagem alisamento e polimento supragengivais (por sextante)	2622
Raspagem alisamento subgengivais (por sextante)	2315

Restauração de dente decíduo	231
Restauração de dente permanente anterior	492
Restauração de dente permanente posterior	1555
Retirada de pontos de cirurgias básicas (por paciente)	284
Selamento provisório de cavidade dentária	192
Tratamento de alveolite	5
Ulotomia / Ulectomia	1

Fonte: SIA/SUS (Maio a Agosto/2019) sujeito a alteração

Atenção à Saúde da Mulher

- Nº estimado de gestantes dos municípios que aderiram à Rede Cegonha 457

Especificação	QTD 2º Quadrimestre
(0301010129) consulta puerperal	79
(0301010110) consulta pré-natal	481
(0201020033) coleta de material p/ exame citopatológico de colo uterino	25
(0205020143) ultrassonografia obstétrica	
(0205020160) ultrassonografia pélvica (ginecológica)	
(0205020186) ultrassonografia transvaginal	
(0214010082) teste rápido para sífilis na gestante ou pai/parceiro	51
(0214010040) teste rápido para detecção de hiv na gestante ou pai/parceiro	50

Fonte: SIA/SUS (Maio a Agosto/2019) * dados sujeito a ajuste.

Núcleo de Apoio à Saúde da Família

- Registra-se a realização de reuniões dos profissionais do NASF entre si e com participação dos profissionais da atenção básica, para discutir ações realizadas, projetos terapêuticos dos casos, atualizações de temas entre outros foram mais de 6 momentos vivenciados pelos profissionais no segundo quadrimestre de 2019.

- Nas Unidades Básicas de Saúde (UBS) realizam palestras com gestantes, portadores de hipertensão e diabetes com a abordagem sobre alimentação e nutrição.

Frequência dos Procedimentos realizados pela equipe NASF

Descrição	2º Quadrimestre
Avaliação / diagnóstico	169
Prescrição / terapêutica	252
Procedimentos clínicos / terapêutico	169

Fonte: ESUS-AB Maio a Agosto /2019.

Assistência a Saúde e Social

- Disponibilizou viatura para deslocamento dentro do território municipal, para atender pacientes que necessitam de reabilitação e tratamento especializado nos serviços de fisioterapia nas clínicas credenciadas.
- Domicilio – TFD – O programa assegura pagamento de diária para pacientes que recebem tratamento intensivo de alta complexidade fora do território.
- Assegurou transporte para tratamento de pacientes em Aracaju foram 5 viaturas disponibilizadas sendo: 1 ônibus diariamente e 1 van de segunda a sábado, 3 carro de passeio diariamente.
- Atendeu usuários com transporte sanitário para tratamento em Salvador no Hospital Sara kubitschek. No período de maio a junho/2019.

Programa Prática Corporais de Atividade Física – Projeto Geru Vida Ativa

- Dispõe da atuação de (1) um polo da academia da saúde custeado com recursos próprios, sendo localizado na zona urbana.

- No período de Maio a agosto/2019 realizou-se 80 procedimentos de atividades de Prática Corporal / Atividade Física em Grupo, Projeto Geru Vida Ativa (Fonte: SIA/SUS).

Consultas e procedimentos da Atenção Especializada

- Realizou na rede credenciada de serviços exames laboratorial para apoio diagnóstico

Procedimento	2º Quadrimestre
0202 Diagnóstico em laboratório clínico	1346

- Realizou-se no território exames de diagnóstico por ultrassonografia.

Procedimento	2º Quadrimestre.
0205 Diagnóstico por ultrassonografia	282

- Procedimentos de Fisioterapia foram 283 realizados no período de Maio a agosto 2019.

Rede de Atenção à Saúde Mental - CAPS I

- Atende aos portadores de transtornos mentais, usuários de álcool e outras drogas, sob a estratégia definida da atenção integral. No período de Maio a Agosto de 2019 foram realizados procedimentos no Centro de Atenção Psicossocial (CAPS I).
- No período de janeiro a abril/2019 o número de usuários do centro de atenção psicossocial (CAPS) foi de: usuários ativos 38; usuários AD 10.
- Realizou 100% de ações matriciais programadas para o período. Estas trabalham profissionais do CAPS e equipes de saúde da família desenvolvendo atividades para melhoria da assistência prestada: discursão de casos, visita domiciliares da equipe multiprofissional.

Continuou desenvolvendo os Projetos:

1. **Saber do Transformar** – os usuários do CAPS entre eles os que são fazem parte do grupo que ingerem álcool e outras drogas no total de 10, participam da oficina de construção de móveis para decoração de ambientes. São utilizados material de demolição tipo palletes e caixotes de feira. Estes produtos são vendidos em feiras livres e de artesanato e os recursos são utilizados para aquisição de produtos para continuidade da ação.
2. **Construindo Sonha** – O objetivo primordial confeccionar travesseiros que são vendidos no próprio centro e em espaços de feiras. Quanto a metodologia a oficina acontece uma vez por semana e dispõe de cinco usuários com maior e conta com o apoio dos demais a depender do processo de montagem.
3. **Plantando Sementes Resgatando Vidas** – existe desde 2014, este desenvolve o plantio de hortaliças e legumes na rotina dos serviços do CAPS, para consumo dos próprios usuários, participam usuários com maior habilidade para tratar da terra.

Programa Controle da Hanseníase e Tuberculose

- Realizou ações de busca ativa de faltosos no tratamento da tuberculose.
- Garantiu a medicação para tratamento da Tuberculose e da Hanseníase.
- Promoveu divulgação das atividades para busca ativa de casos visando controle da Tuberculose e da Hanseníase.

Programa Controle de Endemias

O município dispõe de uma equipe de profissionais composta por 13 profissionais que trabalham no campo diariamente realizando visitas domiciliares para orientar a população, realizar o levantamento de índices de infestação e tratar focos.

Quadro demonstrativo dos Índices de Infestação Predial por Ciclo /Nº Imóveis

Ciclo	Nº Imóveis trabalhados	Meta Lira	Nº Imóveis inspecionados	Nº imóveis positivos	Índice
1º	10.802	0,9%	10.578	01	0.4%
2º	10.790		10.685	08	3.4%

Fonte: SMS/SISPNCND 2019.

- Os trabalhos estão sendo realizados na Zona Urbana e Rural regularmente, com visitas domiciliares dos agentes de endemias, orientando a população e eliminando os focos do mosquito, a cada quinze ou no máximo vinte dias são realizadas coletas de pneus.
- O Programa da Esquistossomose que desenvolve ações no combate a verminose Schistosoma Mansoni, foram trabalhadas todas as localidades foram positivas com a verminose Schistosoma Mansoni).
- O programa de controle e combate a esquistossomose recebeu uma motos para implementar as atividades da equipe.
- Realizou-se visitas domiciliares para eliminação do mosquito Aedes Aegypti transmissor da dengue.
- Medidas adotadas para reduzir os índices de infestação da dengue:
 - ✓ Promoveu capacitação para os agentes de endemias – curso introdutório.
 - ✓ Realizou palestras educativas nas comunidades em conjunto com a coordenação da atenção básica e nas Escolas:
 - ✓ Continua com a parceria com o Ministério Público visando adotar medidas enérgicas para os domicílios reincidentes em foco do mosquito.
 - ✓ Mantem ação de recolhimento de pneus quinzenalmente, para serem recolhidos pela empresa de reciclagem.

Vigilância Sanitária/ Ambiental

- Dispõe de 2 fiscais sanitários, que trabalham na rotina dos serviços realizando procedimentos de vigilância fundamental para prevenir a saúde da população.
- As ações de monitoramento da água de consumo – VIGIAGUA, neste período não foi registrado atividades, haja visto paralização das atividades do laboratório de referência da Secretaria de Estado da Saúde.



ESTADO DE SERGIPE
MUNICÍPIO DE TOMAR DO GERU
SECRETARIA MUNICIPAL DE CONTROLE INTERNO

ANEXO IV

RELATÓRIO DAS AÇÕES DESENVOLVIDAS PELA SECRETARIA MUNICIPAL DE OBRAS E TRANSPORTES 3º TRIMESTRE



Estado de Sergipe
PREFEITURA MUNICIPAL DE TOMAR DO GERU
SECRETARIA MUNICIPAL DE OBRAS E TRANSPORTES

RELATÓRIO TRIMESTRAL

SECRETARIA MUNICIPAL DE OBRAS E TRANSPORTES

2019



“Assim como a planta é o projeto de uma construção civil, o sonho é um projeto de construção da vida”.

Henrique Ferreira.



Estado de Sergipe
PREFEITURA MUNICIPAL DE TOMAR DO GERU
SECRETARIA MUNICIPAL DE OBRAS E TRANSPORTES

TOMAR DO GERU-SE

I- IDENTIFICAÇÃO

SECRETARIA MUNICIPAL DE OBRAS E TRANSPORTES

Endereço: Praça Getúlio Vargas nº 284, 1º andar, Centro, Tomar do Geru - SE.

CEP: 49.280-000. Fone: (79) 3545-1900/1901

CNPJ:13.099.205/0001-18

1.1 – SECRETÁRIO MUNICIPAL DE OBRAS E TRANSPORTES

EDVALDO CARDOZO SOARES

1.2 – EQUIPE

- Diogo Freire de Araújo – Engenheiro Civil
- José Soares dos Reis – Técnico em Edificações
- Marcos Alves Alexandre – Diretor de Departamento
- Joselito Maciel Lima – Zelador de Praças
- José Cláudio Ferreira de Andrade Paiva – Auxiliar Administrativo
- José Ramos do Nascimento – Auxiliar de Serviços Gerais
- José Paulo de Oliveira – Eletricista
- José Ramos Pereira - Motorista



Estado de Sergipe
PREFEITURA MUNICIPAL DE TOMAR DO GERU
SECRETARIA MUNICIPAL DE OBRAS E TRANSPORTES

II- APRESENTAÇÃO

O presente relatório de gestão trimestral é o instrumento de planejamento que apresenta os resultados alcançados com a execução da Programação da Secretaria Municipal de Obras e Transportes, apurados com base no conjunto de ações, metas e indicadores desta.

Mais do que o cumprimento de um dispositivo constitucional, o presente relatório ratifica o compromisso democrático da prestação de contas e da transparência na administração pública através dos benefícios almejados pela população.

Enfatiza todas as ações desta secretaria executadas no período de 01 de julho a 30 de setembro do ano corrente, organizadas por tópicos, tais como: obras – licitadas, encaminhadas à caixa para análise, obras em andamento e aguardando elaboração de projetos, transportes públicos, pavimentações, colocação de manilhas para serviços de esgotamento sanitário, iluminação pública, limpeza pública, reforma de chafariz e correções de estradas vicinais.



Estado de Sergipe
PREFEITURA MUNICIPAL DE TOMAR DO GERU
SECRETARIA MUNICIPAL DE OBRAS E TRANSPORTES

III- AÇÕES DESENVOLVIDAS DE JULHO A SETEMBRO DE 2019

3.1 – PAVIMENTAÇÕES DE RUAS

3.1.1 – Seguem as ruas pavimentadas durante o período Julho a setembro deste ano:

3.1.1.1 - Rua e Travessa São Raimundo





Estado de Sergipe
PREFEITURA MUNICIPAL DE TOMAR DO GERU
SECRETARIA MUNICIPAL DE OBRAS E TRANSPORTES

3.1.1.2 - Travessa Senhor do Bomfim II



3.2 – RECUPERAÇÃO DE PAVIMENTAÇÃO EM PARALELEPÍPEDO EM RUAS DO MUNICIPIO

3.2.1 – Seguem as ruas que foram realizados serviços de recuperação de pavimentação em paralelepípedo durante o período Julho a setembro deste ano: Rua Sr. Do Bomfim, Rua da Laje e Rua Kiriris.



Estado de Sergipe
PREFEITURA MUNICIPAL DE TOMAR DO GERU
SECRETARIA MUNICIPAL DE OBRAS E TRANSPORTES





Estado de Sergipe
PREFEITURA MUNICIPAL DE TOMAR DO GERU
SECRETARIA MUNICIPAL DE OBRAS E TRANSPORTES





Estado de Sergipe
PREFEITURA MUNICIPAL DE TOMAR DO GERU
SECRETARIA MUNICIPAL DE OBRAS E TRANSPORTES

3.3 – REFORMA DE CHAFARIZ

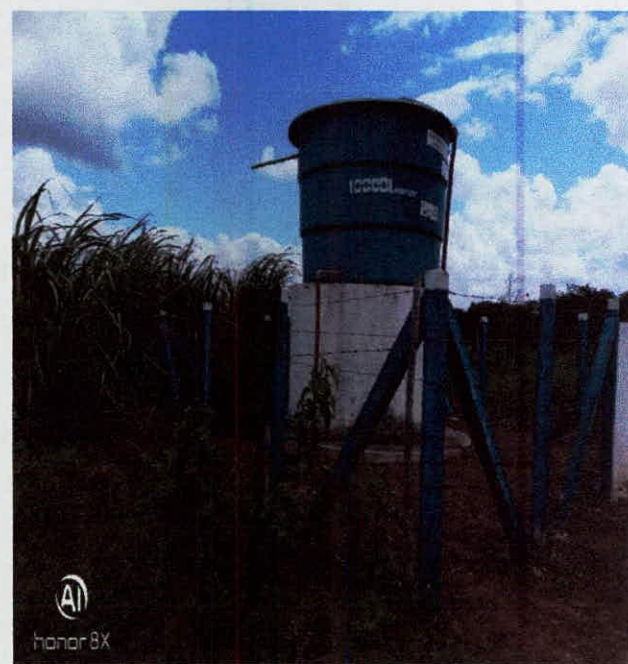
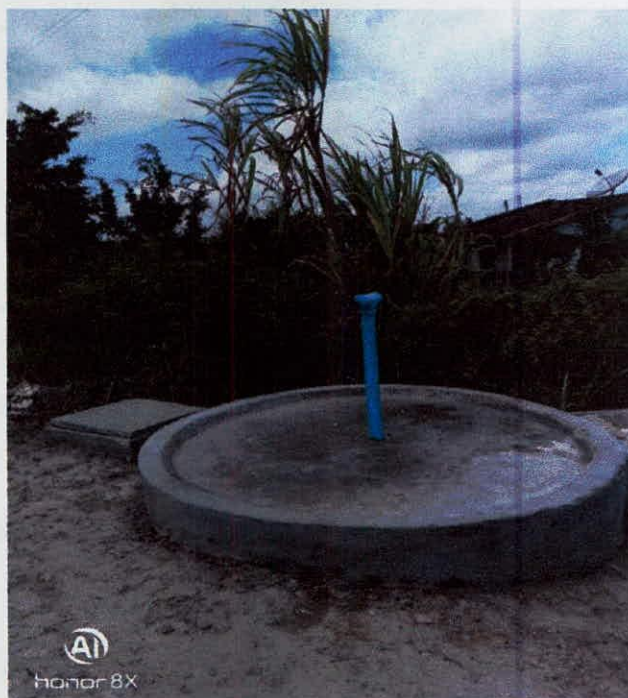
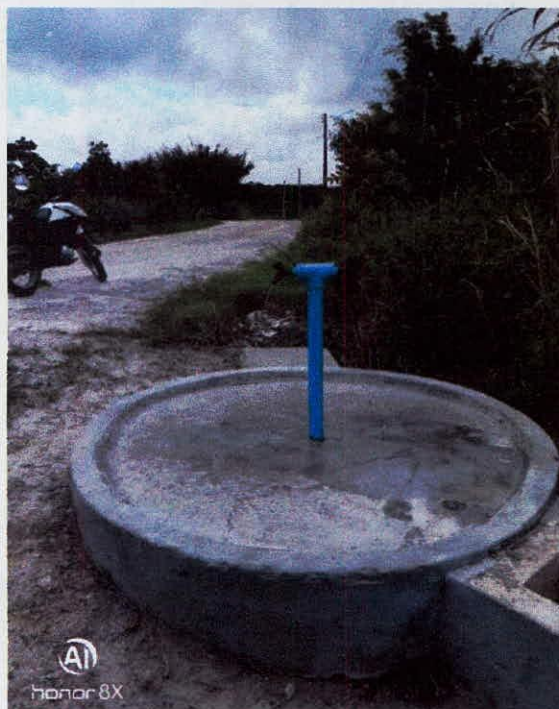



Estado de Sergipe
PREFEITURA MUNICIPAL DE TOMAR DO GERU
SECRETARIA MUNICIPAL DE OBRAS E TRANSPORTES

3.4 – CONSTRUÇÃO DA PRAÇA E QUADRA DO POVOADO CAMPO GRANDE





Estado de Sergipe
PREFEITURA MUNICIPAL DE TOMAR DO GERU
SECRETARIA MUNICIPAL DE OBRAS E TRANSPORTES

3.6 – REFORMA DA UNIDADE DE ATENDIMENTO MÉDICO PROVISÓRIO DO POVOADO SERROTE



Praça Getúlio Vargas, nº 284 – 1º andar - Centro – Tomar do Geru/SE. CEP: 49.280-000
CNPJ: 13.099.205/0001-18



Estado de Sergipe
PREFEITURA MUNICIPAL DE TOMAR DO GERU
SECRETARIA MUNICIPAL DE OBRAS E TRANSPORTES

3.7 – ILUMINAÇÃO PÚBLICA

A iluminação pública é essencial à qualidade de vida nos centros urbanos e rurais, atuando como instrumento de cidadania, permitindo aos habitantes desfrutar, plenamente, do espaço público no período noturno, bem como benefícios diários, como por exemplo, os atendimentos nos prédios públicos.

Além de estar diretamente ligada à segurança pública no tráfego, a iluminação pública previne a criminalidade, embeleza as áreas urbanas, destaca e valoriza monumentos, prédios e paisagens, facilita a hierarquia viária, orienta percursos e aproveita melhor as áreas de lazer.

A melhoria da qualidade dos sistemas de iluminação pública traduz-se em melhor imagem da cidade, favorecendo o turismo, o comércio, e o lazer noturno, ampliando a cultura do uso eficiente e racional da energia elétrica, contribuindo assim, para o desenvolvimento social e econômico da população.

Neste período de julho a setembro de 2019, a equipe de iluminação pública diariamente realizou reposição de lâmpadas, inseriu braços luminárias, reles, lâmpadas, reatores e outros equipamentos que garantiram a iluminação dos povoados e a sede do município, bem como a colocação de refletores para as festividades culturais e religiosas do nosso município. Os prédios públicos receberam manutenções e melhoramento na parte elétrica, para trazer conforto aos cidadãos deste município.



Estado de Sergipe
PREFEITURA MUNICIPAL DE TOMAR DO GERU
SECRETARIA MUNICIPAL DE OBRAS E TRANSPORTES

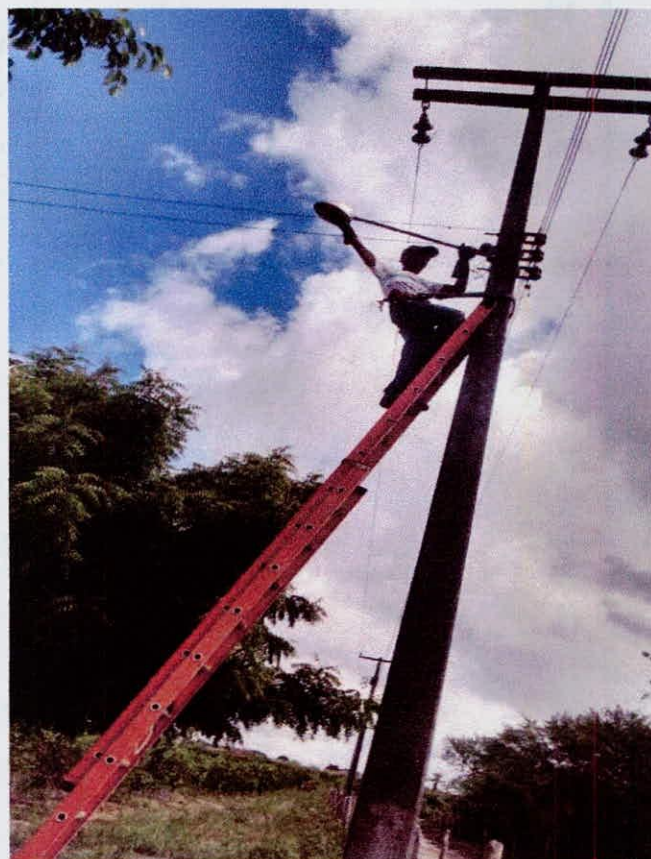
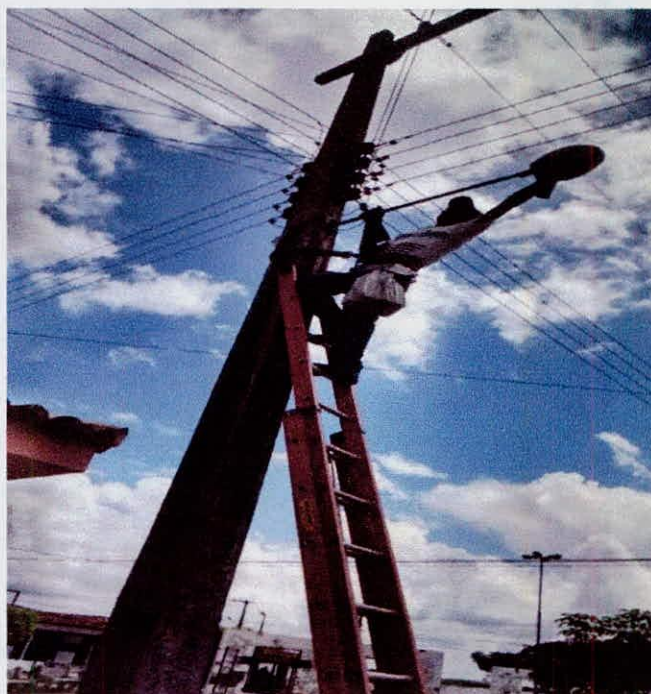



Estado de Sergipe
PREFEITURA MUNICIPAL DE TOMAR DO GERU
SECRETARIA MUNICIPAL DE OBRAS E TRANSPORTES

3.8 – LIMPEZA PÚBLICA

Diariamente os mais diversos tipos de resíduos são lançados pela população em vias públicas, gerando assim os mais diversos problemas, que vão além do impacto visual negativo do município. Assim, toneladas dos mais diversos materiais são removidos para garantir qualidade de vida para a população.

A limpeza das ruas e logradouros públicos é realizada por intermédio das seguintes atividades:

- Varrição (manual ou mecânica, usando-se varredeiras);
- Raspagem das valas;
- Capinação;
- Lavagem de áreas de feiras livres etc.
- Remoção de restos de podações;
- Remoção de entulhos.

3.8.1 Localidades atendidas:

○ Zona Rural

Segunda – Povoado Santa Felicidade (Entroncamento).

Segunda a sexta – Povoado Campo Grande

Segunda a sexta – Povoado Lopes

○ Zona Urbana

A área urbana é atendida em dois horários manhã e tarde de segunda a sexta e aos sábados meio período, sendo formado uma equipe com 33 pessoas.



Estado de Sergipe
PREFEITURA MUNICIPAL DE TOMAR DO GERU
SECRETARIA MUNICIPAL DE OBRAS E TRANSPORTES





Estado de Sergipe
PREFEITURA MUNICIPAL DE TOMAR DO GERU
SECRETARIA MUNICIPAL DE OBRAS E TRANSPORTES





Estado de Sergipe
Prefeitura Municipal de Tomar do Geru
SECRETARIA MUNICIPAL DE OBRAS

RELATORIO SIMPLIFICADO DE ACOMPANHAMENTO DAS OBRAS E SERVIÇOS

Nº ORDEM	DESCRIÇÃO DA OBRA	Nº CONVÊNIO	VIGÊNCIA: INICIO E TÉMINO		% OBRA	PAGO AO FORNECEDOR		
			CONTRATO DE REPASSE	CONTRATO MUNICIPAL		REPASSE	CONTRATAPARTIDA	TOTAL
01	Construção da Praça Lagoa dos Carneiros e Urbanização do Conjunto Velho	CR 0259235-93/08 MTUR	07/07/2008 A 31/12/2019	18/02/15 A 25/10/19	100%	R\$ 97.500,00	R\$ 89.537,12	R\$ 187.037,12
02	Construção de Praça e Quadra de Esporte do Pov. Campo Grande.	CR 01012489-51/13 MTUR	31/12/2013 A 27/08/2019	12/06/15 A 31/10/19	39,00%	R\$ 292.500,00	R\$ 39.322,17	R\$ 94.022,89
03	Construção de Uma Escola Padrão FNDE, 12 salas e quadra coberta, na sede do Município	ID DA OBRA 1014179	31/12/2014	22/05/15 A 20/05/20	42,23%	R\$ 3.530.109,28	R\$ 455.446,54	R\$ 1.829.203,87
04	Pavimentação das Ruas: Recanto do Tibério, Rua da Estação e Rua São Raimundo	CR 01023813-71/15 MCID	30/12/2015 A 30/12/2020	30/06/17 A 16/12/19	48,53%	R\$ 245.850,00	R\$ 4.150,00	R\$ 99.795,60
05	Pavimentação das Ruas: Robério Dias II, João Maciel, Beco de Bira e Rua Projetada	CR 1029713- 10/2016	18/10/2016 A 30/12/2020	10/01/19 A 23/10/19	39,45%	R\$ 245.850,00	R\$ 4.290,80	R\$ 98.687,36
06	Construção de UBS no Povoado Cascavel.	Proposta nº 1141238900011400 2	PARALISADA	-	60,76%	R\$ 400.000,00	R\$ 97.908,76	R\$ 497.908,76
07	Reforma da Praça Getúlio Vargas	CR 847746/2017 MTUR	30/11/2017 A 30/12/2021	16/08/19 A 16/12/2019	00,0%	R\$ 292.500,00	R\$ 7.500,00	Não iniciada
08	Construção de Praça no Povoado Lopes	CR 875681/2018 MCIDADES	28/08/2018 A 28/08/2021	19/08/19 Aguardando O.S.	00,0%	R\$ 222.857,14	R\$ 2.142,86	Não iniciada



Estado de Sergipe
Prefeitura Municipal de Tomar do Geru
SECRETARIA MUNICIPAL DE OBRAS

09	Reforma de Praças na sede do Município	CR 874780/2018 MCIDADES	31/12/2018 A 30/08/2021	22/08/2019 A 19/03/2020	00,0%	R\$ 740.000,00	R\$ 1.000,00	Não iniciada
10	Pavimentação das Travessas 08 de Setembro II e Sr. Do Bomfim II	CR 846288/2017 MCIDADES	14/11/2017 A 14/11/2021	26/08/2019 A 24/12/2019	00,0%	R\$ 255.740,00	R\$ 17.072,12	Não iniciada
11	Contratação de Empresa para Recuperação de Pavimentação em paralelepípedos na Sede	OBRA DE RECURSOS PRÓPRIOS	-	15/07/2019 A 15/07/2020	00,00%	-	408.315,40	Obra iniciada porém, porém ainda sem medição
12	Contratação de empresa para obra de pavimentação a paralelepípedo das ruas do município (Rua do CRAS e Pov. Campo Grande)	CR 871568/2018 MCIDADES	16/07/2018 A 30/08/2021	26/08/2019 A 26/04/2020	00,0%	270.476,19	4.523,81	Não iniciada

Tomar do Geru – Sergipe, 22 de Outubro de 2019.

Setor de Obras
Prefeitura de Tomar do Geru