

RELATÓRIO DE GESTÃO DO MUNICÍPIO DE TOMAR DO GERU 2019





MUNICÍPIO DE TOMAR DO GERU

PEDRO SILVA COSTA FILHO
PREFEITO MUNICIPAL

EDVALDO CARDOZO SOARES
VICE-PREFEITO

DIONE SANTOS ASSUNÇÃO
CHEFE DO GABINETE CIVIL

JOÃO RODRIGO MOREIRA DO NASCIMENTO
SECRETÁRIO MUNICIPAL DE CONTROLE INTERNO

LUCILEIDY SOARES CLEMENTINO DE SANTANA
SECRETÁRIA MUNICIPAL DE ADMINISTRAÇÃO
SECRETÁRIA MUNICIPAL DE FINANÇAS

IARA SOARES COSTA
SECRETÁRIA MUNICIPAL DE ASSISTÊNCIA SOCIAL
SECRETÁRIA MUNICIPAL DE EDUCAÇÃO

EDVALDO CARDOZO SOARES
SECRETÁRIO MUNICIPAL DE AGRICULTURA
SECRETÁRIO MUNICIPAL DE OBRAS E TRANSPORTES

MARINALVA REIS DOS SANTOS
SECRETÁRIA MUNICIPAL DE SAÚDE

IDENTIFICAÇÃO

OBJETO: Relatório Anual de Gestão

PERÍODO DE ABRANGÊNCIA: ANO DE 2019

MUNICÍPIO: Tomar do Geru – Sergipe

GESTÃO MUNICIPAL: Prefeitura Municipal de Tomar do Geru– CNPJ: 13.099.205/0001-18

PREFEITO: Pedro Silva Costa Filho

ENDEREÇO: Praça Getúlio Vargas, 284.

BAIRRO: Centro

CEP: 49280-000

HOME: www.tomardogeru.se.gov.br

NÍVEL DE GESTÃO: Plena

PORTE DO MUNICÍPIO: Pequeno Porte I



ESTRUTURA ADMINISTRATIVA**PROCURADORIA**

Competência do Órgão:

- I - Assessoramento ao Prefeito no desempenho de suas atribuições constitucionais e legais;
- II - Elaboração, controle e encaminhamento de projeto de lei e mensagem à Câmara de Vereadores e acompanhamento de sua tramitação;
- III - Coordenação, elaboração e controle de decretos e atos oficiais;
- IV - Coordenação, controle e assistência administrativa, jurídica, econômica e financeira aos demais órgãos da administração.

SECRETARIA CHEFE DE GABINETE

Competência do Órgão:

- I - Assistência direta imediata do Prefeito no desempenho de suas atividades administrativas;
- II - Preparação, controle, registro, arquivo e encaminhamento de expedientes;
- III - Organização e controle de audiências públicas e agendas do chefe do Executivo Municipal;
- IV - Organização e execução do cerimonial;
- V - Consolidação do relatório anual de apresentação social das contas da Prefeitura.

SECRETARIA MUNICIPAL DE ASSISTÊNCIA SOCIAL

Competência do Órgão:

- I - Planejar, coordenar e executar políticas públicas direcionadas ao desenvolvimento social e econômico da população;
- II - Coordenação e administração de programas sociais;
- III - Orientação e acompanhamento de ações comunitárias rurais e urbanas;

- IV - Implementação de políticas sociais direcionadas a inclusão social de portadores de necessidades especiais;
V - Planejar e executar políticas públicas direcionadas a convivência social da população;
VI - Implementação do programa produtivo de qualificação profissional dos jovens;
VII - Coordenar ações inerentes a defesa civil;

SECRETARIA MUNICIPAL DE SAÚDE

Competência do Órgão:

- I - Elaboração e execução de projetos de assistência médico-odontológica e de saúde pública;
II - Coordenação das atividades de combate às doenças infectocontagiosas e parasitárias e de vigilância epidemiológicas;
III - Acompanhamento e controle de natalidade e mortandade suas causas;
IV - Fiscalização sanitária em moradias, bares, clubes, restaurantes, mercados, matadouros, feiras livres, pontos de comercialização e de produção de produtos alimentícios, pocilgas e estábulos;
V - Inspeção e controle dos profissionais manipuladores dos produtos in natura, industrializados e transformados.

SECRETARIA MUNICIPAL DE ADMINISTRAÇÃO

Competência do Órgão:

- I - Administração de pessoal, material, patrimônio móvel e imóvel;
II - Coordenação das atividades de compra centralizada;
III - Administração de controle de Arquivo Geral;
IV - Coordenação, controle e assistência administrativa aos demais órgãos da Administração Municipal;
V - Gerenciamento de convênios e contratos;
VI - Publicação e divulgação de leis, decretos e outros atos do Executivo Municipal.

SECRETARIA MUNICIPAL DE AGRICULTURA

Competência do Órgão:

- I - Promover a assistência técnica aos pequenos e micro produtores rurais.

SECRETARIA MUNICIPAL DE CONTROLE INTERNO

Competência do Órgão:

- I - atingimento das metas estabelecidas na Lei de Diretrizes Orçamentárias;
- II - Limites e condições para realização de operações de crédito e inscrição em Restos a Pagar;
- III - medidas adotadas para o retorno da despesa total de pessoal ao respectivo limite, nos termos dos arts. 22 e 23, da Lei Complementar nº 101/2000;
- IV - Providências tomadas, conforme o disposto no art. 31, da Lei Complementar nº 101/2000 para recondução dos montantes das dívidas consolidada e mobiliária aos respectivos limites;
- V - cumprimento do limite de gastos totais do Poder Legislativo Municipal.

SECRETARIA MUNICIPAL DE EDUCAÇÃO

Competência do Órgão:

- I - Elaborar e executar projetos de assistência educacional até o nível fundamental;
- II - Promover e executar a Universalização da Educação Fundamental com qualidade em conformidade com a Lei de Diretrizes e Bases da Educação Nacional;
- III - Incrementar o desenvolvimento das atividades de administração, orientação e supervisão escolar;
- IV - Promover a qualificação e aperfeiçoamento técnico do Magistério;
- V - Elaborar e executar projetos de preservação da cultura e suas inovações.

SECRETARIA MUNICIPAL DE FINANÇAS, PLANEJAMENTO E ECONOMIA

Competência do Órgão:

- I - Execução de política de desenvolvimento sócio-econômico do Município;
- II - Execução de política financeira e fiscal do município;
- III - Administração e arrecadação tributária;
- IV - Execução dos serviços de contabilidade;
- V - Registro e controle contábil do patrimônio do município;
- VI - Desenvolvimento de atividade relativa à captação de recursos financeiros junto a estabelecimento de crédito e/ou entidades governamentais.

SECRETARIA MUNICIPAL DE MEIO AMBIENTE

Competência do Órgão:

- I-Zelar e fiscalizar o meio ambiente;
- II - Normatizar e fiscalizar as feiras livres, mercados municipais e matadouros públicos

SECRETARIA MUNICIPAL DE OBRAS E TRANSPORTES

Competência do Órgão:

- I - Execução direta e indireta de obras ou serviços de interesse do Município;
- II - Execução dos serviços de abertura e conservação de estradas de interesse municipal;
- III - Licenciamento de obras e de loteamentos;
- IV - Execução dos serviços de limpeza pública, coleta e destinação de lixo, conservação de praças e jardins, iluminação pública; organização de feiras livres, mercados e matadouros.
- V - Conservação e abertura de estradas e o controle operacional de transportes de passageiros e trânsito urbano;
- VI - Coordenação de execução e atualização do plano Diretor de desenvolvimento urbano;
- VII - Planejamento paisagístico territorial e de expansão urbana do município;
- VIII - Execução de serviços de manutenção e limpeza de canais e poços artesianos;
- IX - Fiscalização, concessão de autorização para colocação de faixas.



ESTADO DE SERGIPE
MUNICÍPIO DE TOMAR DO GERU

RELATÓRIO DE GESTÃO SECRETARIA MUNICIPAL DE OBRAS E TRANSPORTES

 *Secretaria de*
OBRAS



ESTADO DE SERGIPE
PREFEITURA MUNICIPAL DE TOMAR DO GERU
SECRETARIA MUNICIPAL DE OBRAS E TRANSPORTES

RELATÓRIO ANUAL DA SECRETARIA MUNICIPAL DE OBRAS E TRANSPORTES 2019

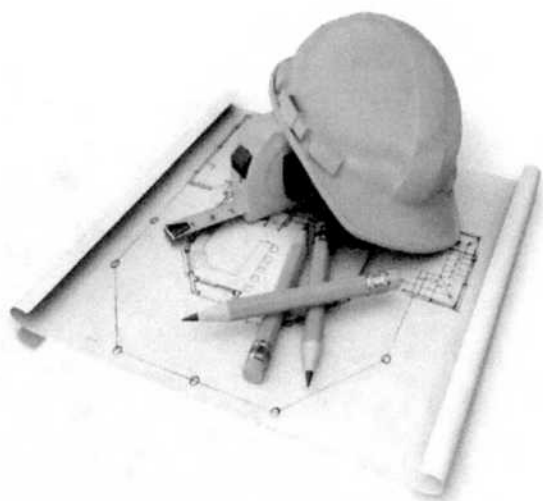

**“Um planejamento cuidadoso é capaz de vencer
quase todas as dificuldades”**

Amiano Marcelino



ESTADO DE SERGIPE
PREFEITURA MUNICIPAL DE TOMAR DO GERU
SECRETARIA MUNICIPAL DE OBRAS E TRANSPORTES

TOMAR DO GERU-SE

1. IDENTIFICAÇÃO

SECRETARIA MUNICIPAL DE OBRAS E TRANSPORTES

Endereço: Praça Getúlio Vargas nº 284, Centro, Tomar do Geru - SE.

CEP: 49.280-000. Fone: (79) 3545-1900/1901

CNPJ:13.099.205/0001-18

1.1. SECRETÁRIO MUNICIPAL DE OBRAS E TRANSPORTES

EDVALDO CARDOZO SOARES

1.2. EQUIPE

- Diogo Freire de Araújo- Engenheiro Civil (admitido em 01/08/2019)
- Guilherme Henrique da Silva – Engenheiro Civil (exonerado em 01/06/19)
- José Nilton dos Santos Oliveira- Assessor Técnico
- José Paulo de Oliveira – Eletricista
- José Ramos do Nascimento – Auxiliar de Serviços Gerais
- José Ramos Pereira – Motorista
- José Soares dos Reis – Técnico de Edificações
- Joselito Maciel Lima – Zelador de Praças
- Marcos Alves Alexandre – Diretor de Conservação e Limpeza Pública



ESTADO DE SERGIPE
PREFEITURA MUNICIPAL DE TOMAR DO GERU
SECRETARIA MUNICIPAL DE OBRAS E TRANSPORTES

2. APRESENTAÇÃO

O presente Relatório de Gestão é o instrumento de planejamento que apresenta os resultados alcançados com a execução da Programação da Secretaria Municipal de Obras e Transportes, apurados com base no conjunto de ações, metas e indicadores desta, durante o ano de 2019

O compromisso democrático da prestação de contas e da transparência na administração pública o qual se refere este relatório, ratifica o dispositivo constitucional em seu efetivo cumprimento.

Aqui apresentamos, por meio de fotos e dados, nossas ações inseridas e executadas pela Secretaria de Obras e Transportes, no período de 01 de janeiro a 31 de dezembro de 2019, organizadas por tópicos, tais como: Obras – Licitadas, encaminhadas à caixa econômica federal para análise, obras em execução e aguardando elaboração de projetos, Pavimentações; Construção de Praças, Construção de Escola, Iluminação Pública, Limpeza Pública.



ESTADO DE SERGIPE
PREFEITURA MUNICIPAL DE TOMAR DO GERU
SECRETARIA MUNICIPAL DE OBRAS E TRANSPORTES

3. APRESENTAÇÃO DE OBRAS CONCLUÍDAS E INICIADAS

3.1. PAVIMENTAÇÕES

No primeiro semestre de 2019, foi pavimentada a Rua projetada (Travessa 11 de Julho), Beco de Bira e iniciada a pavimentação da Rua São Raimundo. Já no segundo semestre, foi iniciada a pavimentação da Rua São Raimundo, iniciada a pavimentação da Rua Robério Dias II, e iniciada a pavimentação de ruas no Povoado Campo Grande, sendo que já foi concluída a pavimentação de algumas ruas neste local. Também, foram feitos serviços de recuperação de ruas em diversas ruas do município.

FOTOS

Beco de Bira - ANTES



Beco de Bira – DEPOIS





ESTADO DE SERGIPE
PREFEITURA MUNICIPAL DE TOMAR DO GERU
SECRETARIA MUNICIPAL DE OBRAS E TRANSPORTES

Rua Projetada (Trav. 11 de julho) – ANTES



Rua Projetada (Trav. 11 de julho) – DEPOIS



Rua São Raimundo- ANTES





ESTADO DE SERGIPE
PREFEITURA MUNICIPAL DE TOMAR DO GERU
SECRETARIA MUNICIPAL DE OBRAS E TRANSPORTES

Rua São Raimundo- ANTES





ESTADO DE SERGIPE
PREFEITURA MUNICIPAL DE TOMAR DO GERU
SECRETARIA MUNICIPAL DE OBRAS E TRANSPORTES

Rua São Raimundo- DEPOIS



Rua Robério Dias II- ANTES





ESTADO DE SERGIPE
PREFEITURA MUNICIPAL DE TOMAR DO GERU
SECRETARIA MUNICIPAL DE OBRAS E TRANSPORTES

Rua Robério Dias II- DEPOIS



Pav. Rua no Povoado Campo Grande- ANTES





ESTADO DE SERGIPE
PREFEITURA MUNICIPAL DE TOMAR DO GERU
SECRETARIA MUNICIPAL DE OBRAS E TRANSPORTES



Pav. Da Travessa Senhor do Bomfim II- ANTES





ESTADO DE SERGIPE
PREFEITURA MUNICIPAL DE TOMAR DO GERU
SECRETARIA MUNICIPAL DE OBRAS E TRANSPORTES

Pav. Da Travessa Senhor do Bomfim II- DEPOIS



3.2 - RECUPERAÇÃO DE PAVIMENTAÇÃO EM PARALELEPÍEDO EM RUAS DO MUNICÍPIO

3.2.1 – Seguem as ruas em que foram realizados serviços de recuperação de pavimentação em paralelepípedo.

- Rua Senhor do Bomfim
- Travessa Senhor do Bomfim
- Rua São Raimundo
- Rua da Laje (Praça)
- Rua dos Kiriris
- Rua Claudiana Isaias
- Rua da Independência
- Praça José Ferreira
- Praça do Mercado
- Travessa João Cotias



ESTADO DE SERGIPE
PREFEITURA MUNICIPAL DE TOMAR DO GERU
SECRETARIA MUNICIPAL DE OBRAS E TRANSPORTES

Rua Senhor do Bomfim.

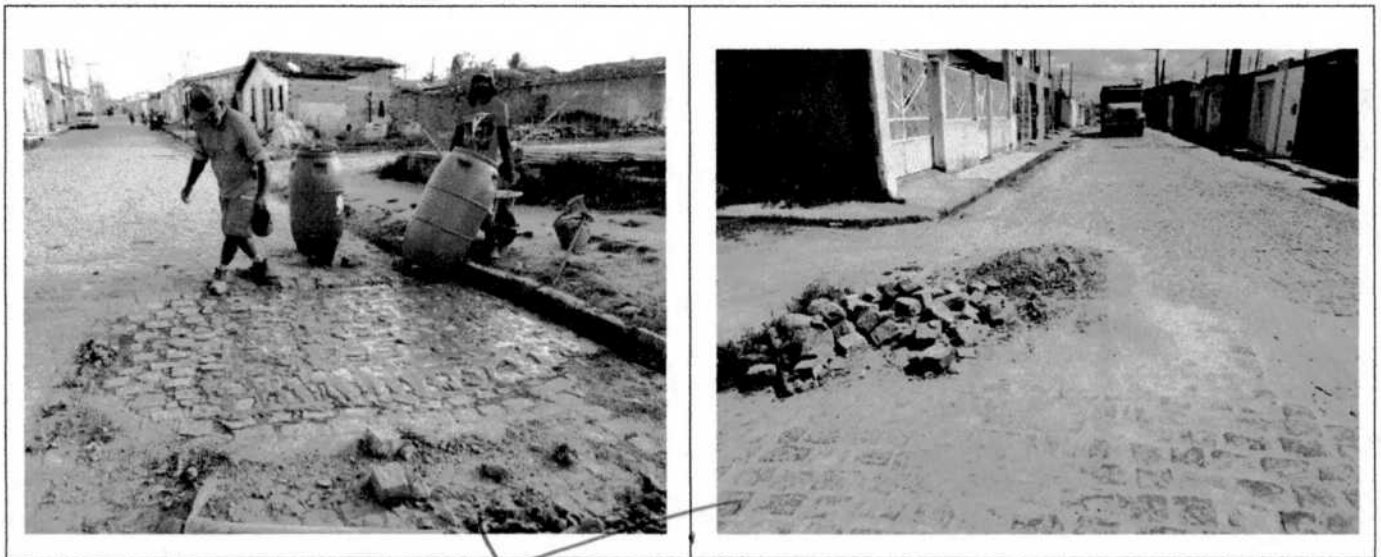
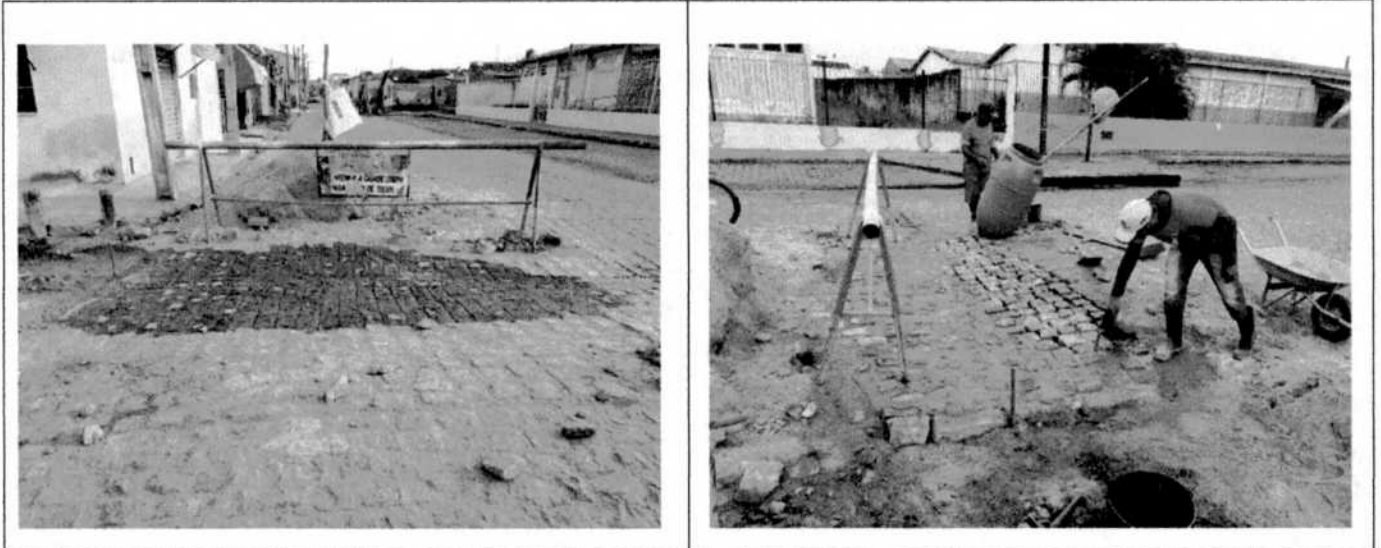



ESTADO DE SERGIPE
PREFEITURA MUNICIPAL DE TOMAR DO GERU
SECRETARIA MUNICIPAL DE OBRAS E TRANSPORTES

Travessa Senhor do Bomfim.

ANTES



DEPOIS





ESTADO DE SERGIPE
PREFEITURA MUNICIPAL DE TOMAR DO GERU
SECRETARIA MUNICIPAL DE OBRAS E TRANSPORTES

Rua São Raimundo.

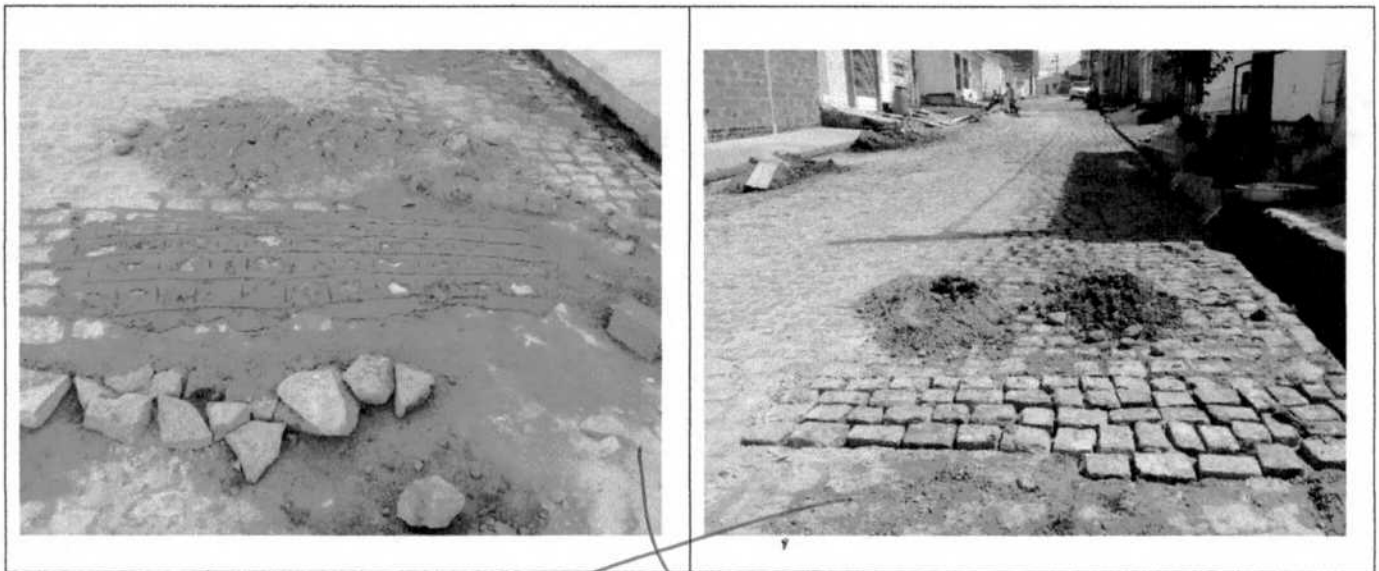



ESTADO DE SERGIPE
PREFEITURA MUNICIPAL DE TOMAR DO GERU
SECRETARIA MUNICIPAL DE OBRAS E TRANSPORTES

ANTES



DEPOIS



Rua da Laje (Praça)





ESTADO DE SERGIPE
PREFEITURA MUNICIPAL DE TOMAR DO GERU
SECRETARIA MUNICIPAL DE OBRAS E TRANSPORTES

ANTES



DEPOIS



Rua dos Kiriris





ESTADO DE SERGIPE
PREFEITURA MUNICIPAL DE TOMAR DO GERU
SECRETARIA MUNICIPAL DE OBRAS E TRANSPORTES





ESTADO DE SERGIPE
PREFEITURA MUNICIPAL DE TOMAR DO GERU
SECRETARIA MUNICIPAL DE OBRAS E TRANSPORTES





ESTADO DE SERGIPE
PREFEITURA MUNICIPAL DE TOMAR DO GERU
SECRETARIA MUNICIPAL DE OBRAS E TRANSPORTES





ESTADO DE SERGIPE
PREFEITURA MUNICIPAL DE TOMAR DO GERU
SECRETARIA MUNICIPAL DE OBRAS E TRANSPORTES



Rua Claudiana Isaias dos Santos





ESTADO DE SERGIPE
PREFEITURA MUNICIPAL DE TOMAR DO GERU
SECRETARIA MUNICIPAL DE OBRAS E TRANSPORTES

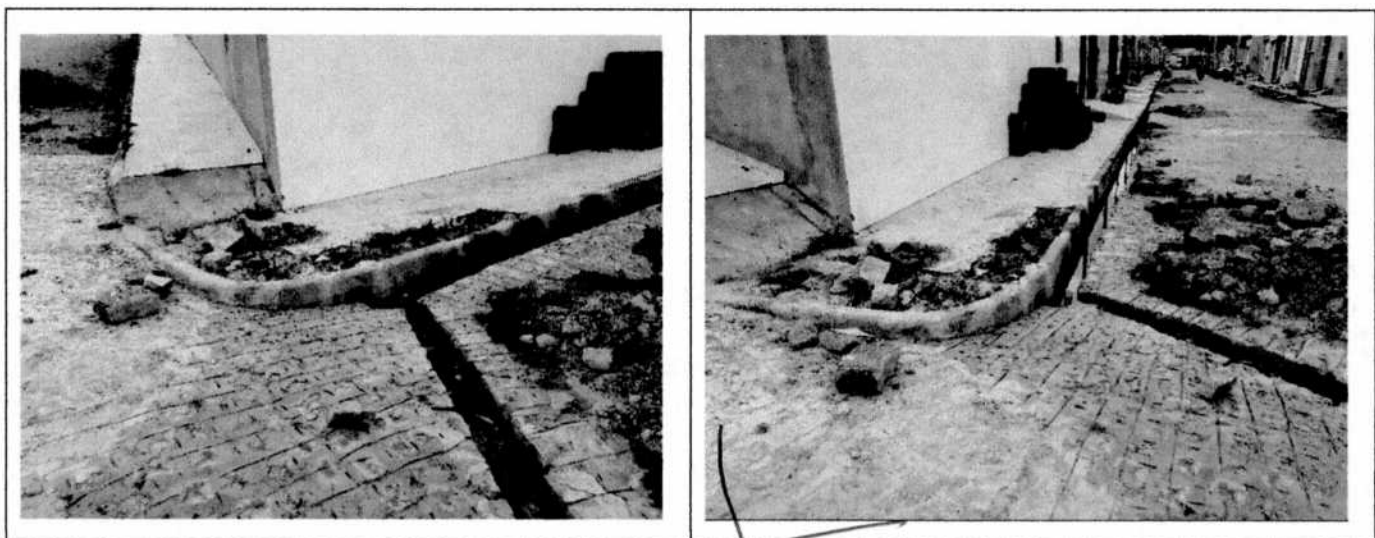
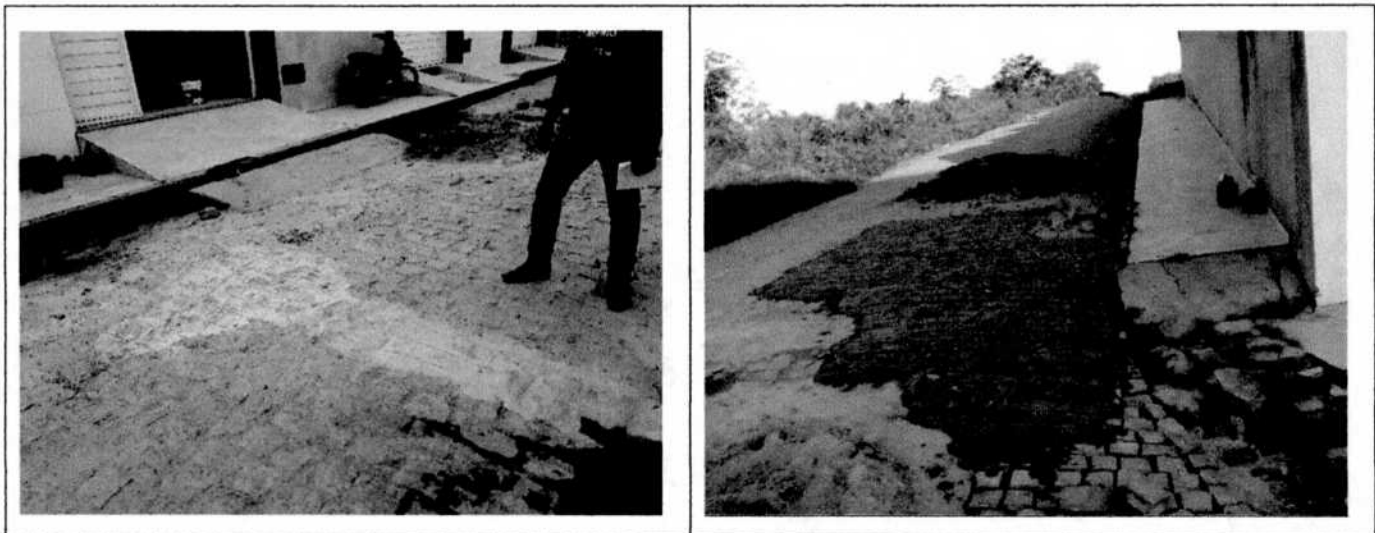



ESTADO DE SERGIPE
PREFEITURA MUNICIPAL DE TOMAR DO GERU
SECRETARIA MUNICIPAL DE OBRAS E TRANSPORTES

Rua da Independência

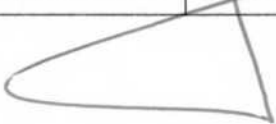
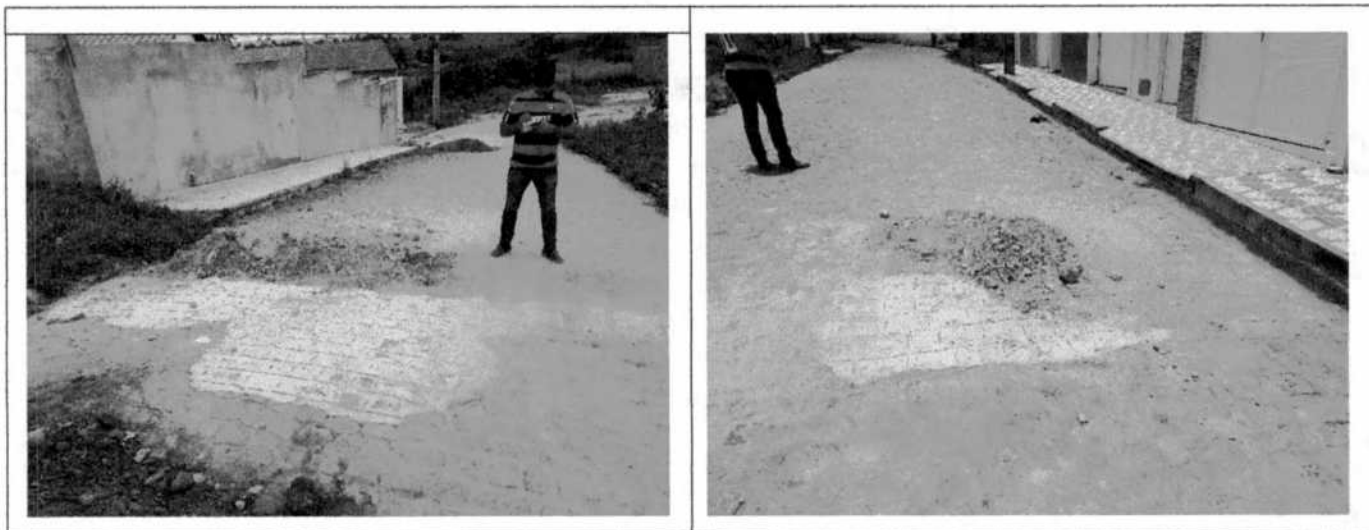



ESTADO DE SERGIPE
PREFEITURA MUNICIPAL DE TOMAR DO GERU
SECRETARIA MUNICIPAL DE OBRAS E TRANSPORTES

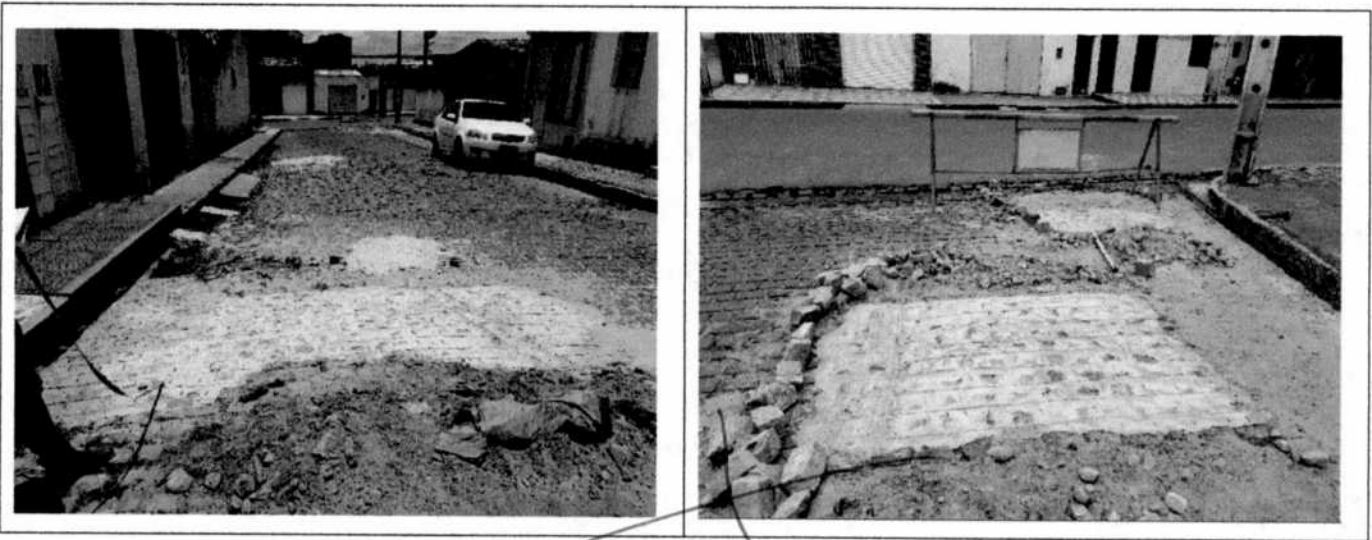
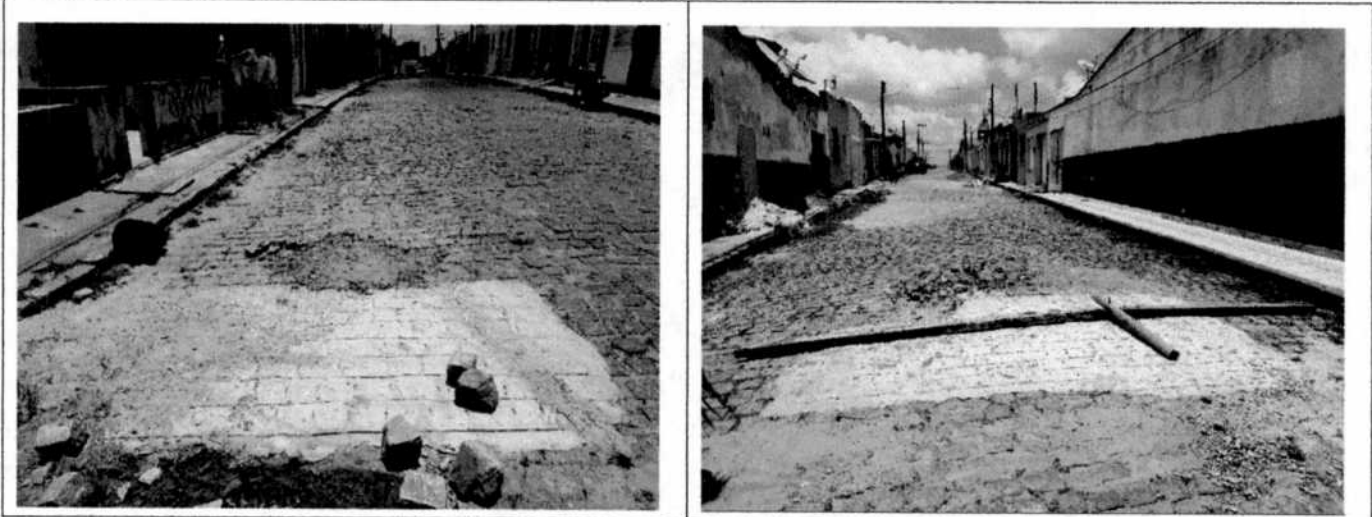



ESTADO DE SERGIPE
PREFEITURA MUNICIPAL DE TOMAR DO GERU
SECRETARIA MUNICIPAL DE OBRAS E TRANSPORTES

Praça José Ferreira





ESTADO DE SERGIPE
PREFEITURA MUNICIPAL DE TOMAR DO GERU
SECRETARIA MUNICIPAL DE OBRAS E TRANSPORTES

ANTES



DEPOIS

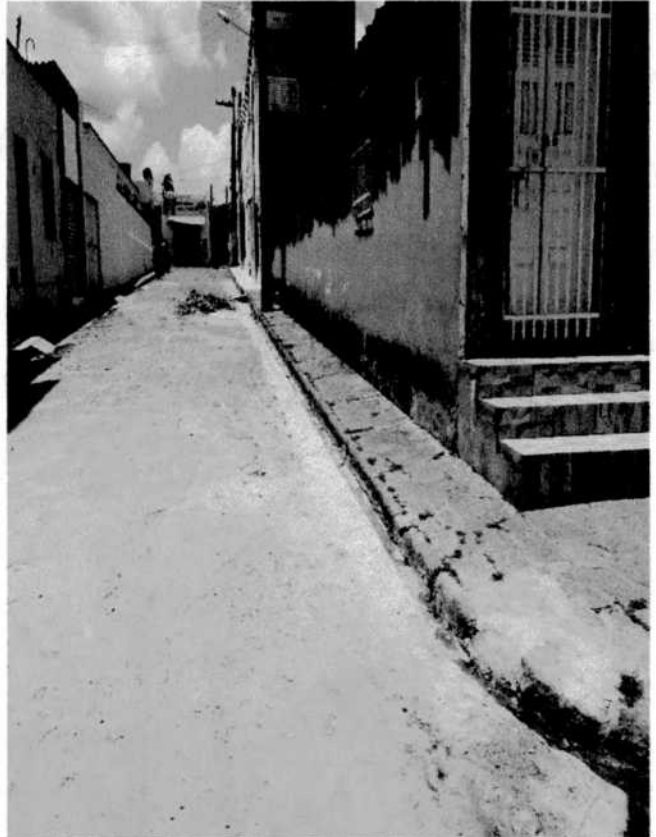

Travessa João Cotias.





ESTADO DE SERGIPE
PREFEITURA MUNICIPAL DE TOMAR DO GERU
SECRETARIA MUNICIPAL DE OBRAS E TRANSPORTES

Praça do Mercado

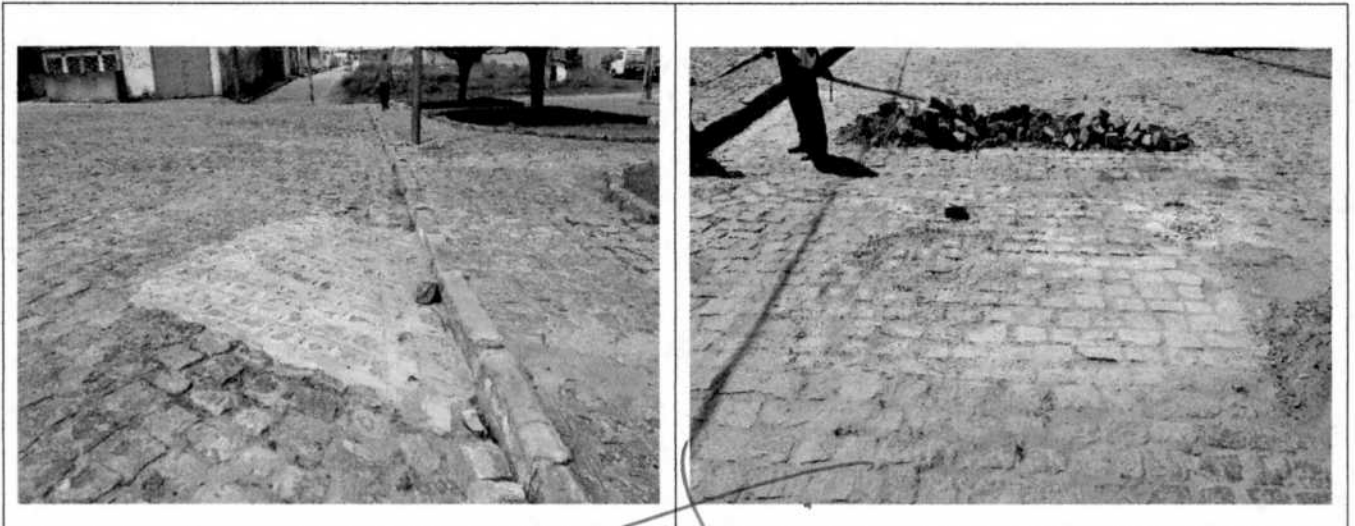
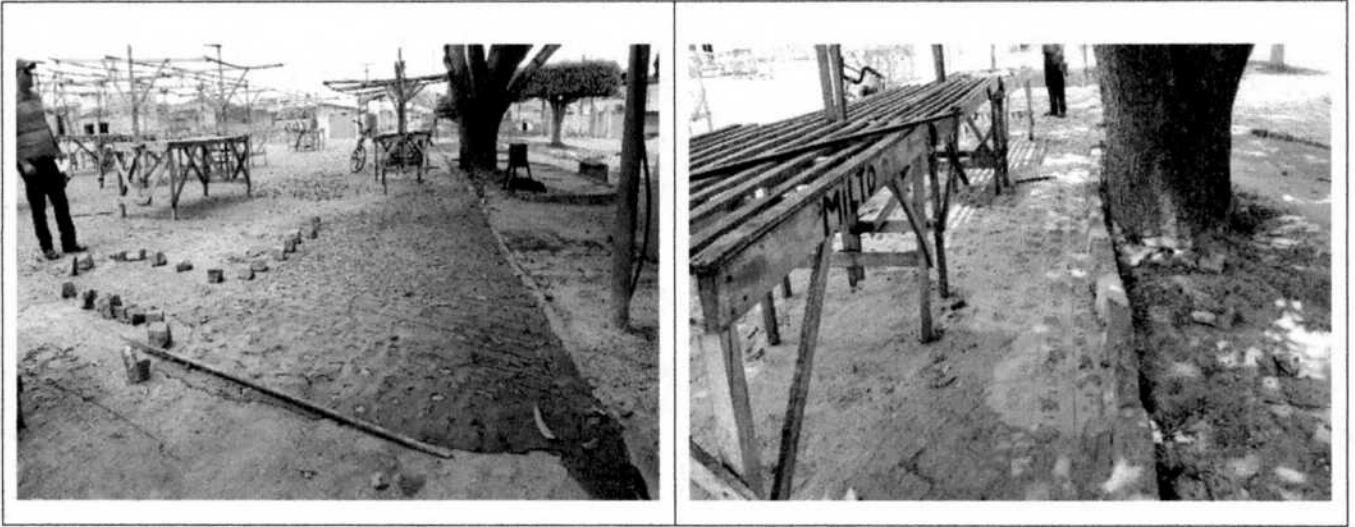



ESTADO DE SERGIPE
PREFEITURA MUNICIPAL DE TOMAR DO GERU
SECRETARIA MUNICIPAL DE OBRAS E TRANSPORTES





ESTADO DE SERGIPE
PREFEITURA MUNICIPAL DE TOMAR DO GERU
SECRETARIA MUNICIPAL DE OBRAS E TRANSPORTES

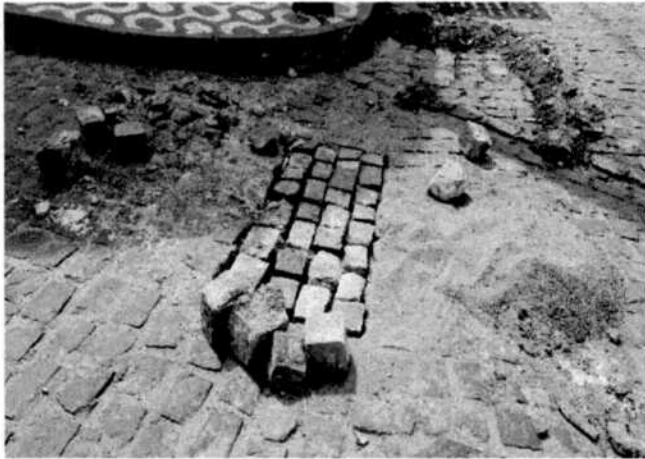

Meio fio de granítico antes.



ESTADO DE SERGIPE
PREFEITURA MUNICIPAL DE TOMAR DO GERU
SECRETARIA MUNICIPAL DE OBRAS E TRANSPORTES





ESTADO DE SERGIPE
PREFEITURA MUNICIPAL DE TOMAR DO GERU
SECRETARIA MUNICIPAL DE OBRAS E TRANSPORTES

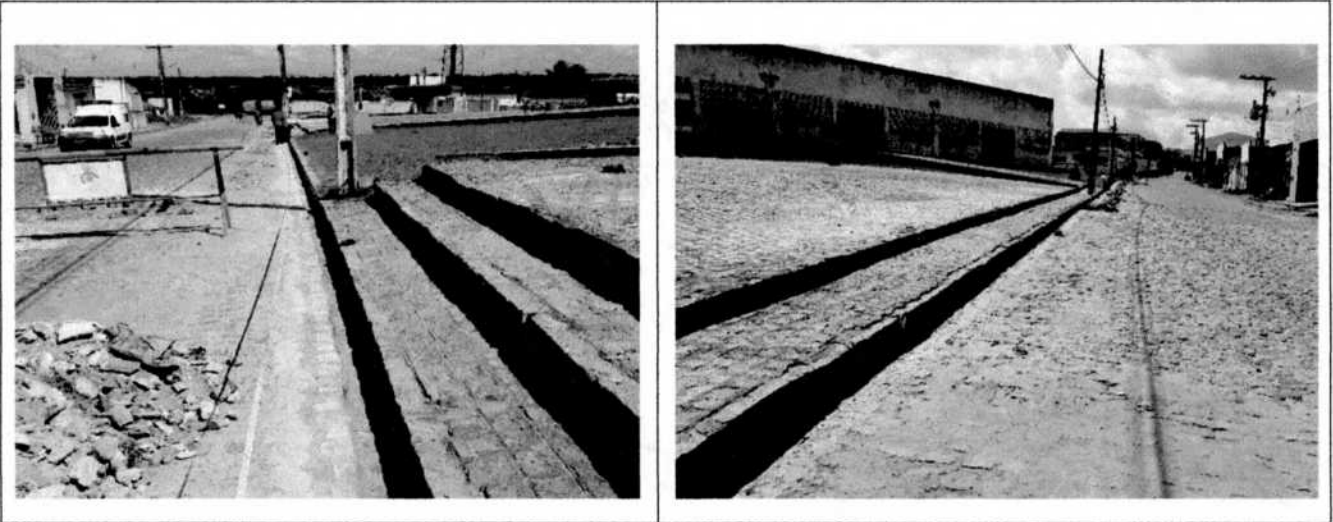

4.0- CALÇADA DO MERCADO VELHO (PRAÇA DA CRIANÇA)





ESTADO DE SERGIPE
PREFEITURA MUNICIPAL DE TOMAR DO GERU
SECRETARIA MUNICIPAL DE OBRAS E TRANSPORTES

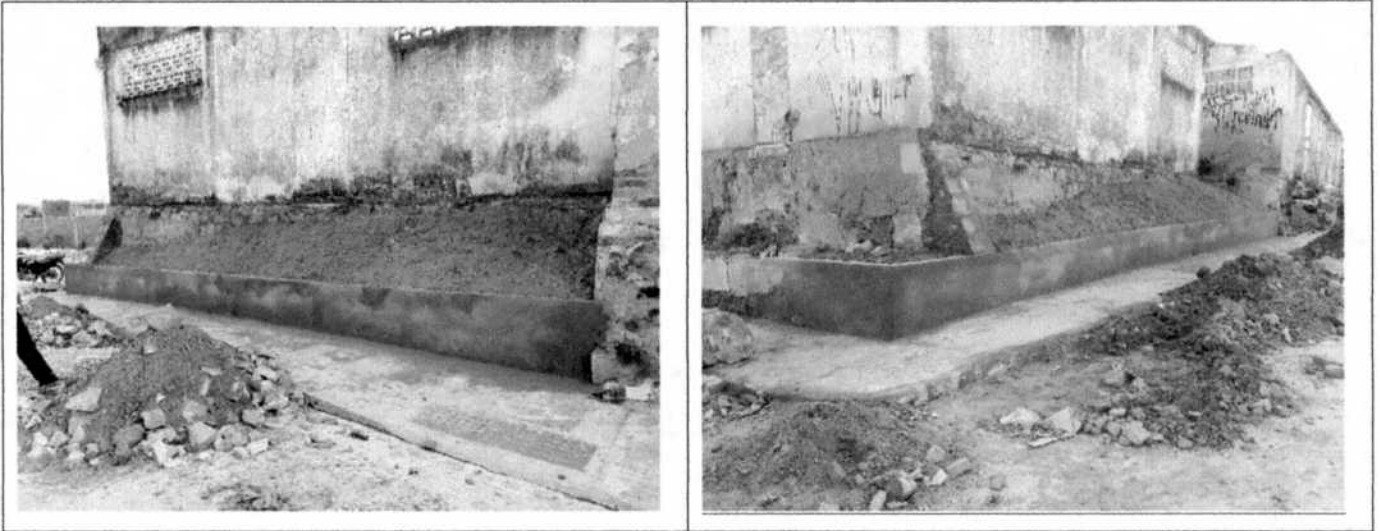

5.0- CONTINUAÇÃO DOS SERVIÇOS DA PRAÇA NA LAGOA DOS CARNEIROS

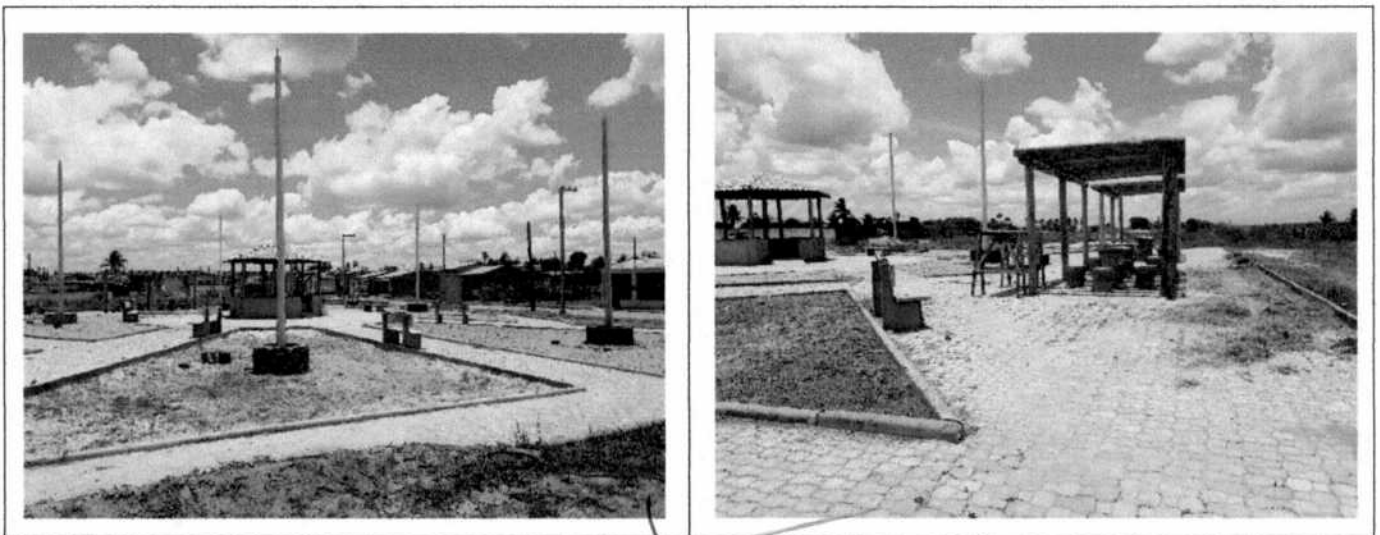



ESTADO DE SERGIPE
PREFEITURA MUNICIPAL DE TOMAR DO GERU
SECRETARIA MUNICIPAL DE OBRAS E TRANSPORTES



6.0- CONSTRUÇÃO DE MURO DA ESCOLA 12 SALAS





ESTADO DE SERGIPE
PREFEITURA MUNICIPAL DE TOMAR DO GERU
SECRETARIA MUNICIPAL DE OBRAS E TRANSPORTES

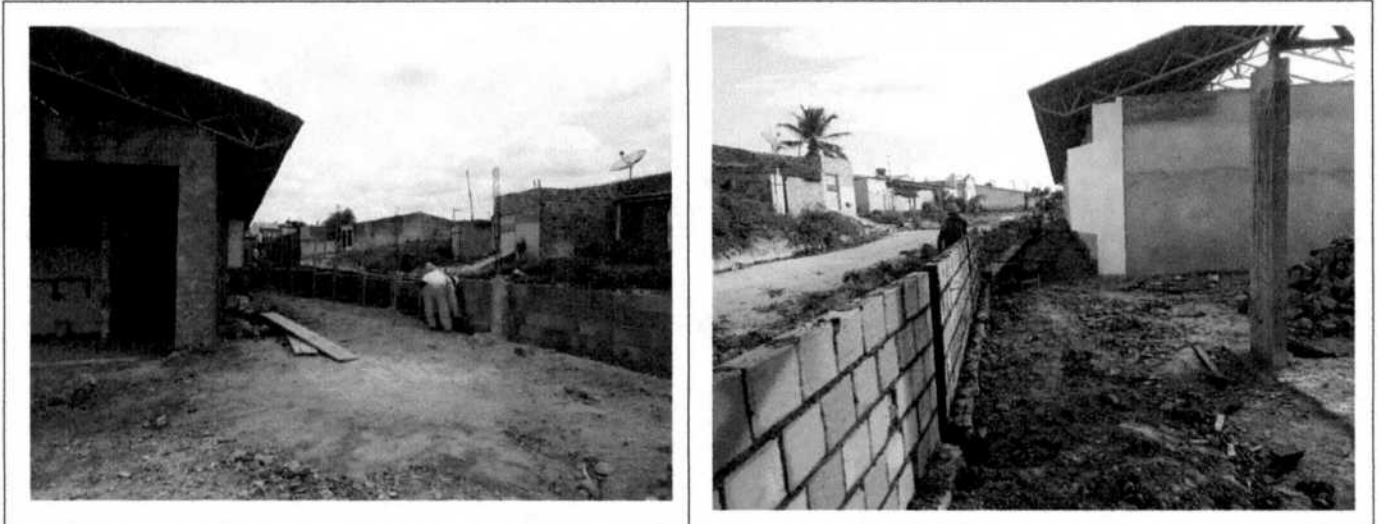

7.0- REFORMA DE CHAFARIZ

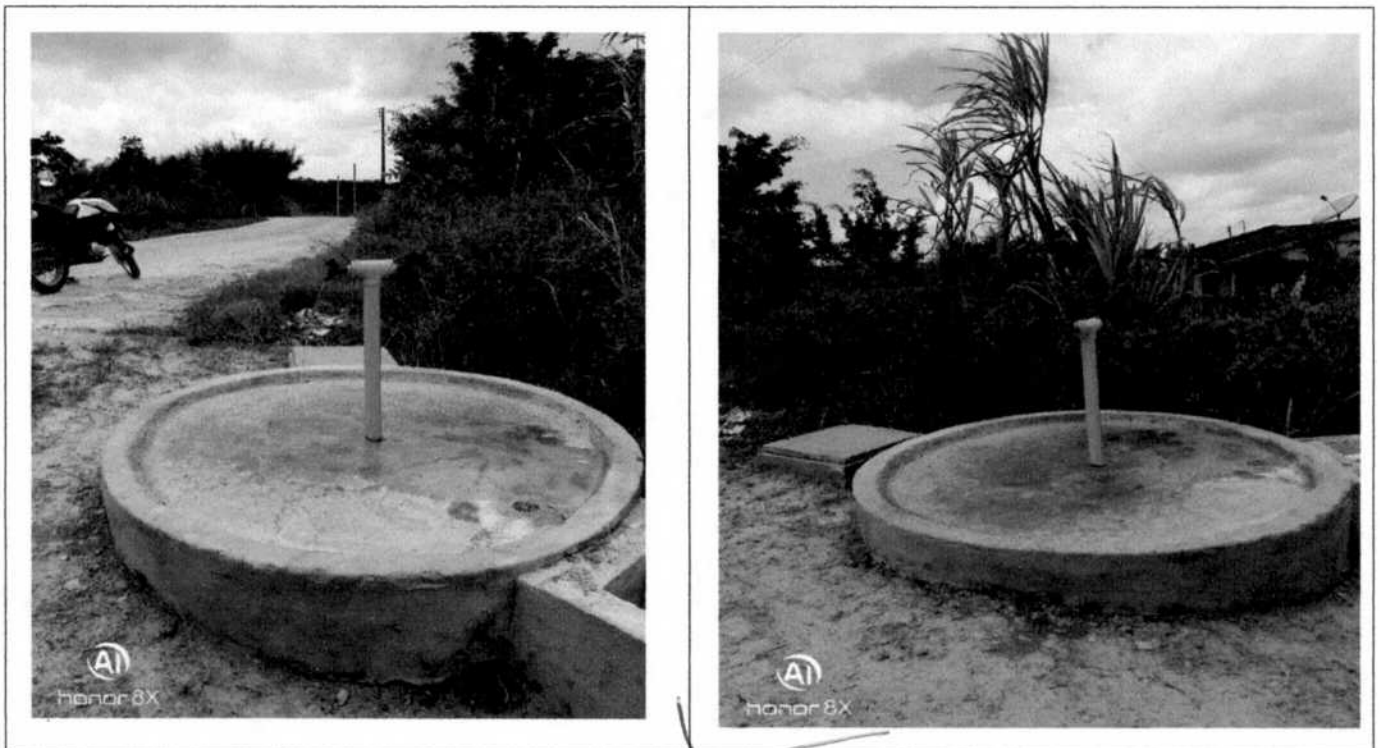



ESTADO DE SERGIPE
PREFEITURA MUNICIPAL DE TOMAR DO GERU
SECRETARIA MUNICIPAL DE OBRAS E TRANSPORTES

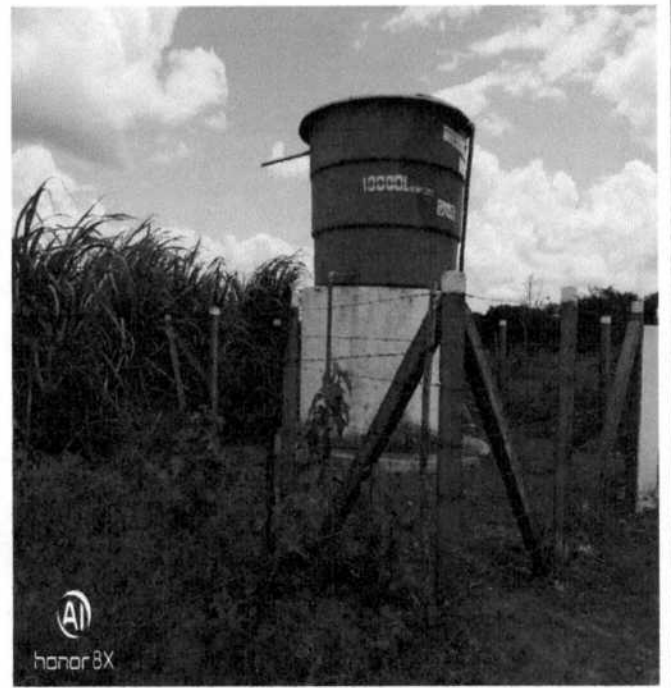
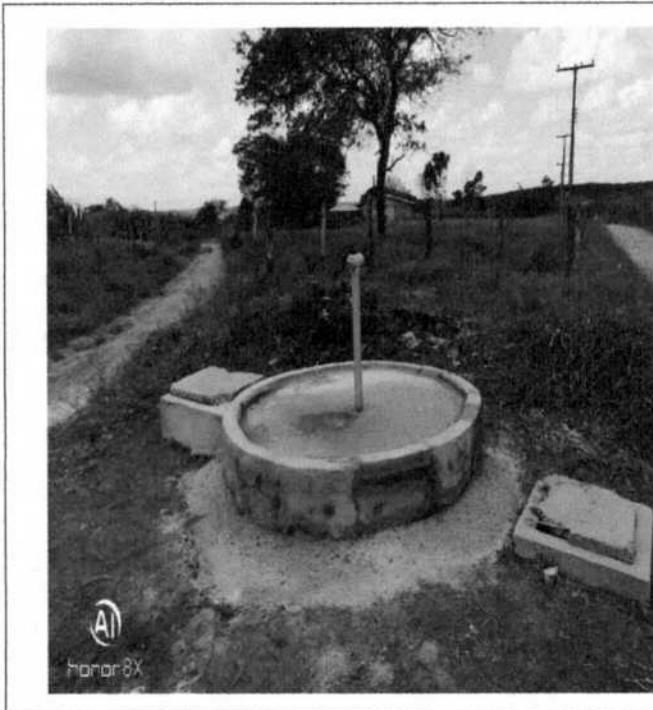

8.0- CONCLUSÃO DA PRAÇA E QUADRA DO POVOADO CAMPO GRANDE





ESTADO DE SERGIPE
PREFEITURA MUNICIPAL DE TOMAR DO GERU
SECRETARIA MUNICIPAL DE OBRAS E TRANSPORTES

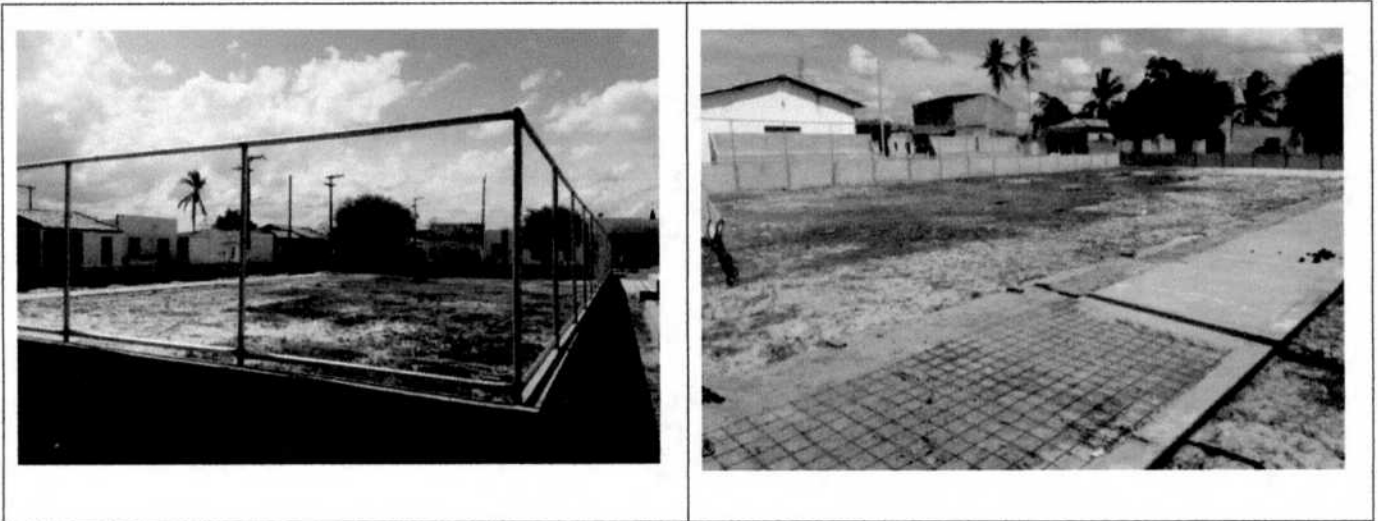

9.0 SERVIÇOS DE REPAROS E ADEQUAÇÕES DA ESCOLA DO POVOADO BASTIÃO

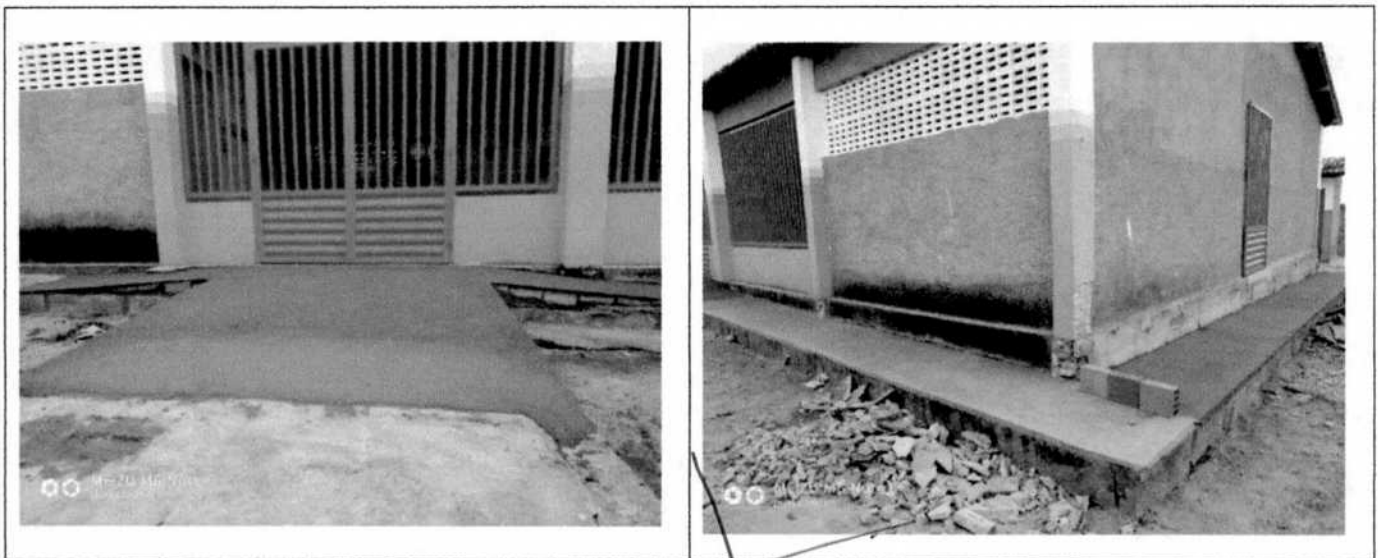



ESTADO DE SERGIPE
PREFEITURA MUNICIPAL DE TOMAR DO GERU
SECRETARIA MUNICIPAL DE OBRAS E TRANSPORTES

10. ADEQUAÇÃO DE FÁBRICA DE POLPA DE FRUTAS PARA UNIDADE DE ATENDIMENTO MÉDICO PROVISÓRIO DO POVOADO SERROTE

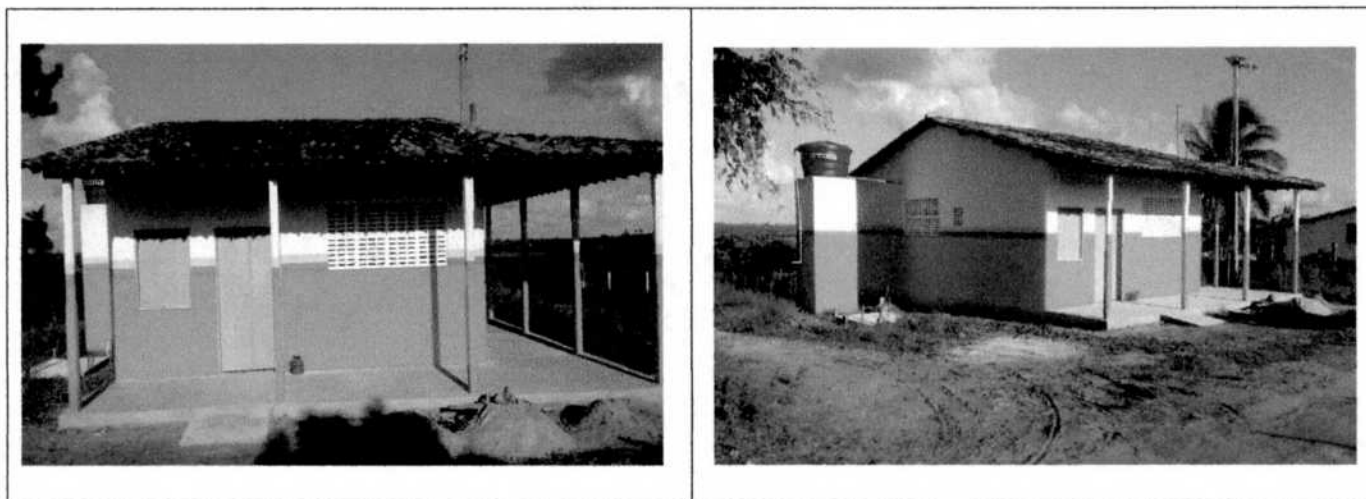

11. ILUMINAÇÃO PÚBLICA

A iluminação pública é essencial à qualidade de vida dos nossos munícipes, tanto nos centros urbanos quanto nos rurais, atuando como instrumento de cidadania, permitindo a todos desfrutar, plenamente, do espaço público no período noturno, bem como no atendimento geral no que diz respeito aos órgãos públicos municipais.

Além de estar diretamente ligada à segurança pública no tráfego, a iluminação pública previne a criminalidade, embeleza as áreas urbanas, destaca e valoriza monumentos, prédios e paisagens, facilita a hierarquia viária, orienta percursos e aproveita melhor as áreas de lazer.

A melhoria da qualidade dos sistemas de iluminação pública traduz-se em melhor imagem da cidade, favorecendo o turismo, o comércio, e o lazer noturno, ampliando a cultura do uso eficiente e racional da energia elétrica, contribuindo assim, para o desenvolvimento social e econômico da população.

Durante esse período, a equipe de iluminação pública diariamente realizou reposição de lâmpadas, inseriu braços luminárias, reles, lâmpadas, reatores e outros equipamentos que garantem a iluminação dos povoados e a sede, bem como a colocação de refletores para as festividades culturais e religiosas do nosso



ESTADO DE SERGIPE
PREFEITURA MUNICIPAL DE TOMAR DO GERU
SECRETARIA MUNICIPAL DE OBRAS E TRANSPORTES

município. Os prédios públicos receberam manutenções e melhoramento na parte elétrica, para trazer conforto e qualidade aos cidadãos Geruenses.

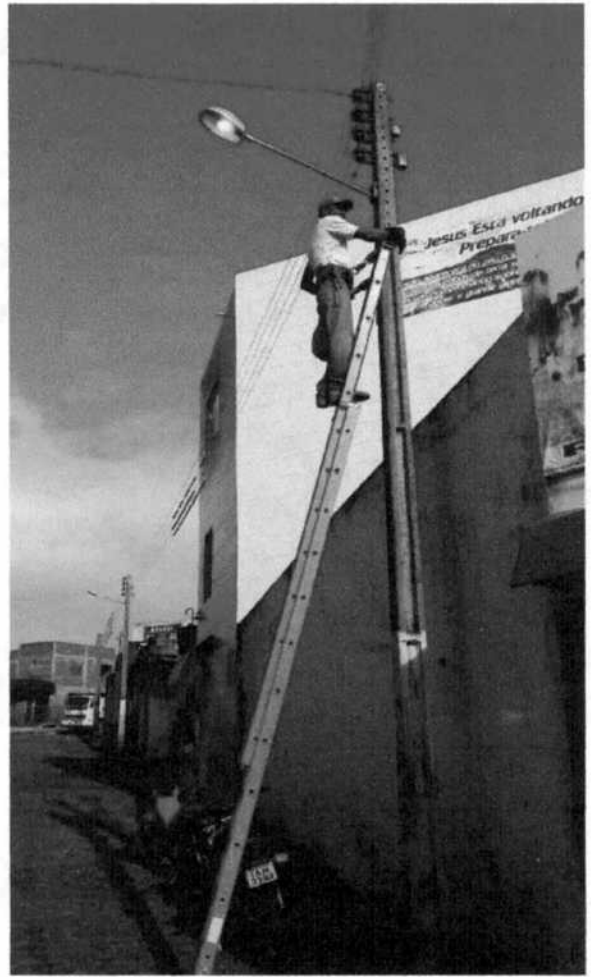

TROCA DE LÂMPADAS PÚBLICAS



ESTADO DE SERGIPE
PREFEITURA MUNICIPAL DE TOMAR DO GERU
SECRETARIA MUNICIPAL DE OBRAS E TRANSPORTES

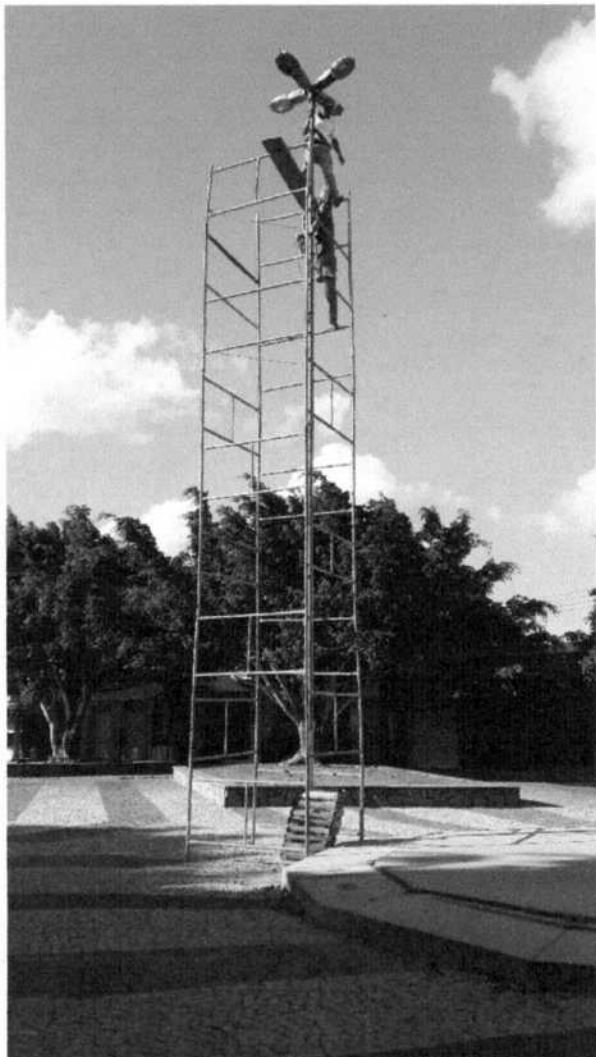

MANUTENÇÃO DE ILUMINAÇÃO PÚBLICA



ESTADO DE SERGIPE
PREFEITURA MUNICIPAL DE TOMAR DO GERU
SECRETARIA MUNICIPAL DE OBRAS E TRANSPORTES

No primeiro semestre de 2019, foi adquirido em materiais de iluminação:

| Nº | DESCRIÇÃO | QUANTIDADE |
|----|---|------------|
| 1 | LÂMPADAS VAPOR DE SÓDIO 70W/220V | 500 |
| 2 | BOCAL E-27 | 100 |
| 3 | BASES PARA RELE | 360 |
| 4 | FOTOS RELÊ ATÉ 1000W/220V COM BASE PLÁSTICA | 1020 |
| 5 | RETORES VAPOR DE SÓDIO 150W/220W | 100 |
| 6 | RETORES VAPOR DE SÓDIO 250W/220V | 100 |
| 7 | LÂMPADAS VAPOR DE SÓDIO 150W/220V | 100 |
| 8 | BOCAL E-40 | 90 |
| 9 | LÂMPADAS METÁLICA 250W/220V | 200 |
| 10 | BOCAL E-40 | 100 |
| 11 | BOCAL DE PORCELANA E-27 | 100 |

Já no segundo semestre, foi adquirido em material elétrico e iluminação para atender as necessidades da população do município:

| Nº | DESCRIÇÃO | QUANTIDADE |
|----|--------------------------------------|------------|
| 1 | BOCAL PORCELA E-27, CONTADO DE LATÃO | 50 |
| 2 | CABO FLEXÍVEL 2,5MM | 100 |
| 3 | LÂMPADA VAPOR SÓDIO 250W, 220V | 100 |



ESTADO DE SERGIPE
PREFEITURA MUNICIPAL DE TOMAR DO GERU
SECRETARIA MUNICIPAL DE OBRAS E TRANSPORTES

| | | |
|---|---------------------|-----|
| 4 | CABO FLEXÍVEL 10MM | 550 |
| 5 | CABO FLEXÍVEL 4MM | 100 |
| 6 | CABO FLEXÍVEL 1,5MM | 100 |
| 7 | TOMADA 4X2 1T 10A | 20 |
| 8 | TOMADA 4X2 2T 10A | 20 |
| 9 | TOMADA 4X2 2T 20A | 25 |

12. LIMPEZA PÚBLICA

Constantemente são lançados pela população em vias públicas, os mais diversos tipos de resíduos, gerando assim uma enorme problemática, ou seja, os mais diversos problemas que trazem consigo, um impacto visual negativo do município. Assim, toneladas de diversos materiais são removidos para garantir qualidade de vida à população, bem como cuida da estética da cidade tanto na zona urbana quanto na rural.

A limpeza das ruas e logradouros públicos é realizada por intermédio das seguintes atividades:

- Varrição (manual ou mecânica, usando-se varredeiras);
- Raspagem das valas;
- Capinação;
- Lavagem de áreas de feiras livres etc.
- Remoção de restos de podações;
- Remoção de entulhos.
- Pintura de meio-fios

Localidades atendidas:

Zona Rural

Segunda-feira- Povoado Santa Felicidade (Entroncamento).

Segunda a sexta-feira – Povoado Campo Grande

Segunda a sexta-feira – Povoado Lopes



ESTADO DE SERGIPE
PREFEITURA MUNICIPAL DE TOMAR DO GERU
SECRETARIA MUNICIPAL DE OBRAS E TRANSPORTES

Zona Urbana

A área urbana é atendida em dois horários manhã e tarde de segunda a sexta-feira e aos sábados meio período, sendo formada uma equipe com 33 pessoas.





ESTADO DE SERGIPE
PREFEITURA MUNICIPAL DE TOMAR DO GERU
SECRETARIA MUNICIPAL DE OBRAS E TRANSPORTES

Tomar do Geru/SE, 06 de janeiro de 2020

EDVALDO CARDOZO SOARES
Secretário de Obras e Transportes



ESTADO DE SERGIPE
MUNICÍPIO DE TOMAR DO GERU

RELATÓRIO DE GESTÃO SECRETARIA MUNICIPAL DE MEIO AMBIENTE

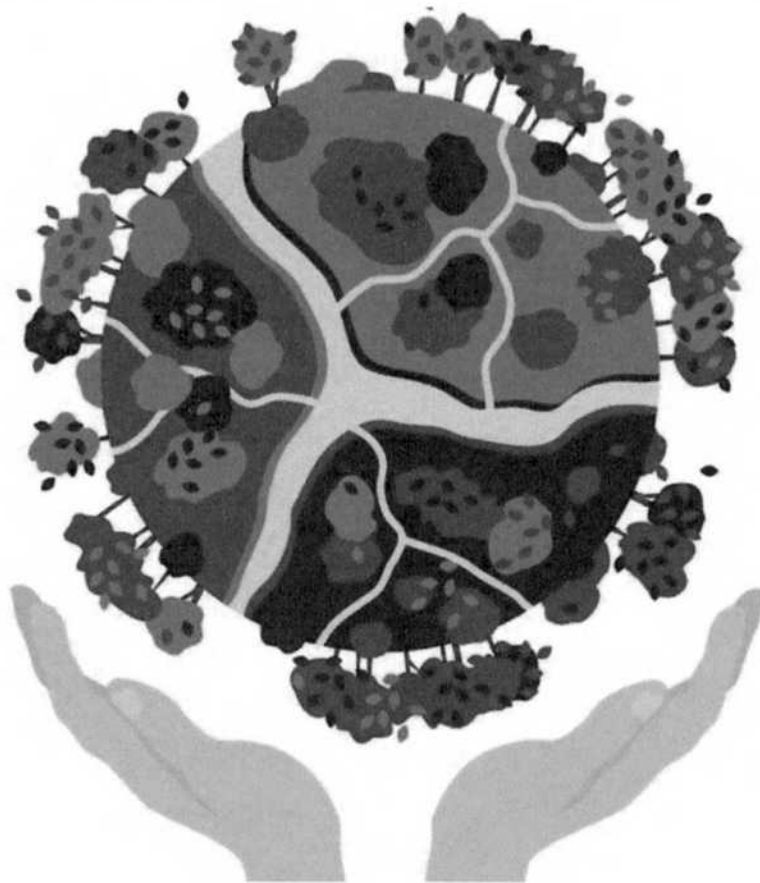

Praça Getúlio Vargas, Nº284 - Centro, Tomar do Geru/SE
Telefone (79) 3545.1316

**RELATÓRIO DE PLANO
DE GESTÃO MUNICIPAL
DO DEPARTAMENTO DE
MEIO AMBIENTE DE
TOMAR DO GERU 2019**

TOMAR DO GERU

2019



1- INTRODUÇÃO

O Departamento de Meio Ambiente é o executor da política ambiental local. Foi criado pela PMTG (Prefeitura Municipal de Tomar do Geru), que prevê suas atribuições e competências da agente encarregado da gestão e fiscalização ambiental. Tendo como objetivo realizar uma discussão sobre a importância da preservação e conservação do meio ambiente através de atividades sócio ambientais além de trabalhar diretamente com a população buscando conscientiza-los da importância e a influência que o meio ambiente tem para nossas vidas. Dando aos cidadãos o título de fiscalizador, assim tornam-se colaboradores nas práticas ambientais desenvolvidas no município.

2- ESTRUTURA POLÍTICO-ADMINISTRATIVA

A estrutura político-administrativa do DMA (Departamento de Meio Ambiente) responsável pela gestão pública ambiental do município de Tomar do Geru, estado de Sergipe, é constituída pelos seguintes agentes:

PREFEITO MUNICIPAL

Pedro Silva Costa Filho

VICE PREFETTO

Edvaldo Cardozo Soares

ASSESSORA TÉCNICA DO DEPARTAMENTO DE MEIO AMBIENTE

Vagna Maria Monteiro Souza

Obs: assumiu nos últimos três meses

3- INSTRUMENTOS LEGAIS ADMINISTRATIVOS



ESTADO DE SERGIPE
MUNICÍPIO DE TOMAR DO GERU
GABINETE DO PREFEITO

DECRETO MUNICIPAL Nº 001 DE 03 DE JANEIRO DE 2020

Altera o Decreto nº 57/2018 que nomeia os Membros do Conselho Municipal de Meio Ambiente do Município de Tomar do Geru e dá outras providências.

Considerando que o Conselho Municipal de Meio Ambiente tem como um dos objetivos assessorar ao Poder Executivo Municipal e deliberativo no âmbito de sua competência, sobre as questões ambientais propostas na Lei 684/18 e demais leis correlatas do Município.

Considerando outros objetivos previstos no Art. 2º da Lei acima mencionada.

O PREFEITO DO MUNICÍPIO DE TOMAR DO GERU, valendo-se, para produção deste ato, por analogia, da força do art.79, da Lei Orgânica do Município, e, especialmente, da Lei Municipal nº 684/2018 de 03 de julho de 2018, que Cria o Conselho Municipal de Meio Ambiente e Institui o Fundo Municipal do Meio Ambiente do Município de Tomar do Geru/SE,

DECRETA:

Art. 1º - A alínea "a" do inciso I e a "c" do inciso II do artigo 1º, do Decreto nº 57/2018, passam a vigorar com a seguinte alteração:

I - Representantes do Poder Público:

a) Poder Executivo Municipal do Meio Ambiente:

TITULAR PRESIDENTE: VAGNA MARIA MONTEIRO SOUZA-CPF 012.398.155-73

SUPLENTE: EDVALDO CARDOZO SOARES- CPF 397.251.705-04

II - Representantes dos Órgãos do Executivo:

c) Representante da Secretaria Municipal de Obras:

TITULAR: JOSÉ SOARES DOS REIS – CPF 005.245.075-97

SUPLENTE:– DIOGO FREIRE DE ARAÚJO CPF 000.544.275-33

REGISTRE-SE, PUBLIQUE-SE, CUMPRA-SE.

Gabinete do Prefeito, 03 de janeiro de 2020.

PEDRO SILVA COSTA FILHO
Prefeito Municipal



**ESTADO DE SERGIPE
MUNICÍPIO DE TOMAR DO GERU
GABINETE DO PREFEITO**

DECRETO MUNICIPAL Nº 57 DE 07 DE AGOSTO DE 2018

Nomeia os Membros do Conselho Municipal de Meio Ambiente do Município de Tomar do Geru/SE e dá outras providências.

Considerando que o Conselho Municipal de Meio Ambiente tem como um dos objetivos assessorar ao Poder Executivo Municipal e deliberativo no âmbito de sua competência, sobre as questões ambientais propostas na Lei 684/18 e demais leis correlatas do Município.

Considerando outros objetivos previstos no Art. 2º da Lei acima mencionada.

O PREFEITO DO MUNICÍPIO DE TOMAR DO GERU, valendo-se, para produção deste ato, por analogia, da força do art.79, da Lei Orgânica do Município, e, especialmente, da Lei Municipal nº 684/2018 de 03 de julho de 2018, que Cria o Conselho Municipal de Meio Ambiente e Institui o Fundo Municipal do Meio Ambiente do Município de Tomar do Geru/SE,

DECRETA:

Art. 1º. Ficam nomeados para composição do **CONSELHO MUNICIPAL DE MEIO AMBIENTE**, os seguintes membros:

I - Representantes do Poder Público:

a) Poder Executivo Municipal do Meio Ambiente:

TITULAR PRESIDENTE: CREMILSON DIAS DO NASCIMENTO-CPF: 968.451.555-34

SUPLENTE: NÃO INDICADO

b) Representante do Poder Legislativo Municipal:

TITULAR: EDELEIDE VELAMES DA SILVA GUIMARÃES-CPF: 712.595.625-49

SUPLENTE: NÃO INDICADO



**ESTADO DE SERGIPE
MUNICÍPIO DE TOMAR DO GERU
GABINETE DO PREFEITO**

c) Representante do Ministério Público do Estado:

TITULAR: JOÃO CARLOS NOGUEIRA ARAÚJO-CPF: 001.585.715-84

SUPLENTE: NÃO INDICADO

II -Representantes dos Órgãos do Executivo:

a) Representante da Secretaria Municipal de Saúde:

TITULAR: JOSÉ LINS SILVA DE CERQUEIRA-CPF: 001.134.075-48

SUPLENTE: LUCIANA CRUZ GUIMARÃES-CPF:024.867.635-03

b) Representante da Secretaria Municipal de Assistência Social:

TITULAR: CLÁUDIA SIMÕES VIANA -CPF:861.617.505-97

SUPLENTE: JOSEFA SOARES DOS SANTOS – CPF: 004.505.085-60

c) Representante da Secretaria Municipal de Obras:

TITULAR: JOSÉ SOARES DOS REIS -CPF:005.245.075-97

SUPLENTE: GUILHERME HENRIQUE DA SILVA GÓIS – CPF: 779.075.745-87

d) Representante da Administração Pública Estadual/EMDAGRO:

TITULAR: REGIVALDO TRINDADE LIMA-CPF:266.753.405-06

SUPLENTE: NÃO INDICADO

III -Representantes da Sociedade Civil:

Representante do Sindicato dos Trabalhadores Rurais:

TITULAR: JOSÉ SILVA DOS SANTOS-CPF: 042.217.205-73

SUPLENTE: JOCIANE MESSIAS SANTOS-CPF: 067.153.635-44

Art. 2º- O Conselho será presidido pelo membro titular do órgão executivo municipal de meio ambiente.



**ESTADO DE SERGIPE
MUNICÍPIO DE TOMAR DO GERU
GABINETE DO PREFEITO**

Art. 3º - Os Membros do Conselho terão mandato de 02 (dois) anos, permitindo uma única recondução.

Art. 4º - Este Decreto entra em vigor na data de sua publicação, revogando todas as disposições em contrário.

REGISTRE-SE, PUBLIQUE-SE, CUMPRA-SE.

Gabinete do Prefeito, 07 de agosto de 2018.

PEDRO SILVA COSTA FILHO
Prefeito Municipal

CERTIDÃO DE PUBLICAÇÃO

O presente ato fica registrado e publicado no portal eletrônico do município www.tomardogeru.se.gov.br e no Diário Oficial.

Tomar do Geru, 07 de agosto de 2018.

George Soares Cabral
Secretário Municipal de Administração
Portaria nº 193/2018



4- ATIVIDADES DESENVOLVIDAS

A administração pública enfrenta desafios na proteção do meio ambiente e na qualidade de vida da população Geruense, com vista nessas questões socioambientais, sustentáveis e econômicas do nosso município.

Nesse panorama a implantação da Coleta Seletiva, tem como objetivo reduzir significativamente a quantidade de resíduos descartados de forma indevida no meio ambiente, conscientizar a população da importância da seleção dos resíduos em suas residências, gerar renda para o município, diminuir os riscos de doenças virais e da proliferação do mosquito *Aedes aegypti* através de um conjunto de procedimentos a serem determinados pelo órgão ambiental³ responsável, com intuito de defender o meio ambiente e a qualidade de vida da sociedade.

4.2- CORPO TÉCNICO RESPONSÁVEL PELO DEPARTAMENTO DE MEIO AMBIENTE

O DMA, atualmente possui uma única profissional responsável como técnica multidisciplinar, qualificada para desenhar as atividades de controle social, licenciando e fiscalizando as atividades dentro do município que possam causar impacto social, dentro de nossas possibilidades. Dentro do Departamento de Meio Ambiente existem algumas limitações que impede dos trabalhos serem desenvolvidos com mais praticidade como por exemplo computador, veículo para atender as demandas que surgem e surgirão no decorrer do tempo entre outros equipamentos necessário para um bom desempenho.

5- CONCLUSÃO

Dessa forma concluo que as questões ambientais devem ser envolvidas e compreendidas pela sociedade como um todo, pois está tem papel fundamental para a melhoria e evolução da humanidade. Mas é necessário que se trabalhe a educação ambiental como eixo principal para que possa atingir maiores níveis de transformação da sociedade. Portanto é a educação ambiental seja trabalhada e vivenciada cotidianamente de forma continua a fim de atingir urgentemente o principal objetivo que é conscientizar todas as pessoas sobre a importância de preservação do meio ambiente e de seus recursos naturais e minerais, garantindo assim a sustentabilidade do nosso planeta, urge a necessidade de mudanças comportamentais que foram inseridos em nossa cultura, em nosso modo de vida. Assim, toda população torna-se o foco principal para desenvolver essas ações, independente de cor, raça, sexo, gênero, cultura, faixa etária, etc.



É de suma importância que as nossas gerações compreendam que o progresso sustentável é essencial para sua EXISTÊNCIA.

6- RELATÓRIO FOTOGRAFICO DA IMPLANTAÇÃO DA COLETA SELETIV



REUNIÃO EXTRAORDINÁRIA DE PREFEITOS E SECRETARIO DA REGIÃO SUL E CENTRO-SUL COM A CONCESUL



CAPACITAÇÃO DOS CATADORES DE RESIDOS SÓLIDOS



VISITA AO LIXÃO





IMPLANTAÇÃO DA COLETA SELETIVA



A handwritten signature or mark in the bottom left corner of the page.



21 DA COLETA SELETIVA





IMPLANTAÇÃO DA COLETA SELETIVA





IMPLANTAÇÃO DA COLETA SELETIVA

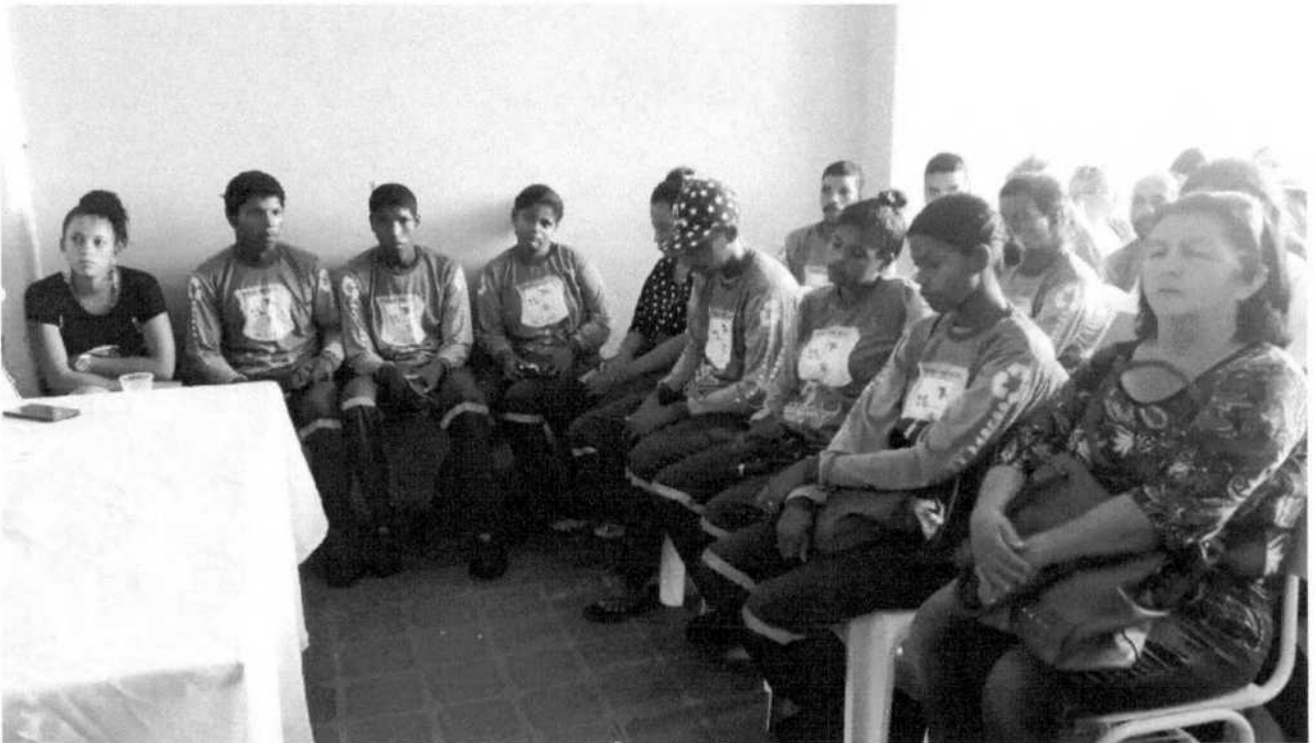



IMPLANTAÇÃO DA COLETA SELETIVA





ESTADO DE SERGIPE
MUNICÍPIO DE TOMAR DO GERU

RELATÓRIO DE GESTÃO DEPARTAMENTO DE ESPORTES



DEPARTAMENTO DE
ESPORTES



ESTADO DE SERGIPE
MUNICIPIO DE TOMAR DO GERU
DEPARTAMENTO DE ESPORTE E LAZER

RELATORIO ANUAL DE TRABALHO DE 2019

Documento elaborado pelo Diretor
Egon Henrique Araujo Santana
Responsavel pelo departamento
De Esporte e Lazer.



ESTADO DE SERGIPE
MUNICÍPIO DE TOMAR DO GERU

INTRODUÇÃO

Exercícios físicos são muitas vezes praticados com finalidade estética, buscando a redução do peso corporal. Mas constituem um poderoso instrumento de prevenção de doenças, propiciando o aumento da capacidade respiratória, circulatória e da densidade óssea (combate à osteoporose), além de atenuar os índices de estresse e ansiedade, contribuir com a criatividade e a memória, bem como promover a elevação da autoconfiança e da autoestima. (<https://www.catho.com.br/carreira-sucesso/colunistas/tom-coelho/a-importancia-da-pratica-esportiva/>). Pode parecer muito, mas é importante lembrar que a prática esportiva é fundamental para quem quer viver bem, feliz e cheio de disposição. (<https://www.wickbold.com.br/importancia-do-esporte-para-qualidade-de-vida/>).

O corpo agradece! O vôlei faz o corpo trabalhar como um todo, melhora as capacidades físicas funcionais, cardiorrespiratórias e de fortalecimento, o que é extremamente benéfico à saúde. O esporte ajuda nas atividades cotidianas, melhorando coordenação motora, flexibilidade, força e resistência aeróbica e anaeróbica. (<https://cidadeverde.com/noticias/197491/a-pratica-de-volei-oferece-muitos-beneficios-para-a-saude-e-para-o-corpo>).

O futebol é o esporte mais popular e tradicional do Brasil — não à toa somos o “país do futebol”. Só que além de fazer parte da nossa cultura, esse esporte também é uma excelente opção para quem gosta de praticar atividade física. E isso se deve ao fato do futebol ser considerado um exercício físico completo, que permite ao praticante trabalhar movimentos de alta intensidade e variação. (<https://www.ativosaude.com/fitness/beneficios-do-futebol/>).

Vôlei, basquete e futebol são esportes coletivos que envolvem competição, velocidade e habilidade. Talvez por isso muitos idosos acreditem que ali não é o lugar deles. Mas isso não é verdade. Eles precisam praticar esportes



ESTADO DE SERGIPE
MUNICIPIO DE TOMAR DO GERU

coletivos tanto quanto qualquer outro e, por meio delas, podem ganhar ainda mais que os benefícios dos exercícios.

(<http://saudebrasil.saude.gov.br/eu-quero-me-exercitar-mais/idosos-podem-fazer-esportes-coletivos>).

Jogar futebol com altas metas ou só por diversão é saudável, mantém a forma e protege contra doenças associadas ao estilo de vida. O futebol une as pessoas de idades, sexos e origens sociais e culturais diferentes. Ademais, o seu simbolismo contribui a fazer da aprendizagem um jogo muito divertido. "Futebol para a saúde" significa: jogar futebol, proteger-se das lesões e aprender a levar uma vida saudável. (<http://www.conmebol.com/pt-br/content/futebol-uma-boa-maneira-de-cuidar-da-saude>).

Você já ouviu falar que alguém melhorou da depressão após iniciar um esporte? Ou que seu estado emocional mudou após começar a correr por exemplo? Então, veja aqui **como a prática esportiva age no cérebro das pessoas:**

- Melhora o humor
- Aumenta a concentração
- Reduz o estresse e a depressão
- Melhora a qualidade do sono
- Mantém o peso saudável
- Melhora a confiança
- Estimula a liderança
- Melhora o desempenho escolar

(<https://globoesporte.globo.com/eu-atleta/saude/noticia/os-8-principais-beneficios-mentais-dos-esportes.ghtml>).



ESTADO DE SERGIPE
MUNICIPIO DE TOMAR DO GERU

AÇÕES DESENVOLVIDAS

TORNEIO DE VÔLEI

Sabemos da importância da prática esportiva nas nossas vidas, o vôlei não é o esporte mais praticado no nosso país mas tem a sua colaboração nos benefícios que o esporte traz para nossa vidas, com o bom desempenho da seleção brasileira muitas pessoas vem se interessando a praticar cada vez mais o vôlei, podemos identificar que nos últimos anos teve um crescimento enorme na prática do vôlei tanto de jovens ou pessoas de todas as idades, a prática está se tornando algo diário e fluente nas escolas ou em praças de esporte de todas as cidades independente da região, em nossa cidade estamos buscando trazer esse incentivo para atrair mais frequentadores desse esporte, já existe em nossa cidade uma equipe de voleibol o nome é Geru Vôlei equipe essa que representa bem a nossa cidade ganhando prêmios em diversos torneios em todo o estado de Sergipe e na Bahia. Através desse projeto tivemos uma iniciativa nós da diretoria de esporte de Tomar do Geru estamos buscando incentivar as pessoas a praticar voleibol e trazer o reconhecimento e conhecimento necessário para desenvolver a prática do vôlei dentro da nossa sociedade. Com o intuito procuramos por em prática uma ideia, e elaboramos um projeto de um torneio de vôlei em nossa cidade na Quadra Poliesportiva Luiz Soares Diniz, pela primeira vez um torneio desenvolvido e organizado por uma gestão pública em nossa cidade, no dia 31 de março idealizamos o torneio que mobilizou toda a cidade em parceria com a equipe Geru vôlei fizemos o melhor torneio de vôlei que a cidade já prestigiou, com a participação de seis equipes de cidades circunvizinhas e da capital as equipes foram (Tomar do Geru, Salgado, Rio Real/BH1, Confiança, Rio Real/BH2 e Boquim). O torneio teve início as 8:00 horas da manhã disponibilizamos para as equipes café da manhã com frutas e alimentos disponibilizado através de patrocínio do comércio local, o evento ocorreu durante todo o dia no decorrer do torneio teve sorteio de brindes doado pela equipe Geru vôlei e no final teve a premiação de melhor atleta de cada partida com a medalha viva vôlei, no final do torneio premiamos com medalhas as equipes que ficaram em primeiro e segundo lugar com a premiação de um troféu de campeão para o grande vencedor que foi a equipe do confiança de Aracaju, no final o projeto foi um sucesso e com o



ESTADO DE SERGIPE
MUNICIPIO DE TOMAR DO GERU

apoio da prefeitura municipal que cedeu as medalhas e o carro de som fizemos o melhor torneio de vôlei já visto em toda região.

IMAGENS DO EVENTO

CAMPEONATO DE FUTEBOL GERUENSE

O futebol é a paixão do brasileiro e em nossa cidade não é diferente, no dia 20 de abril começamos aquele que por muitos foi o melhor campeonato de futebol que Tomar do Geru já teve, com a participação de 10 equipes da cidade que são: (Borel, Milan, Távora, Juventude, Flamengo do Lopes, Confiança do assentamento do tabuleiro, Japão, São Paulo do povoado Brejinho, Barcelona do povoado Serrote, Real 27 do assentamento 27 de abril). Dividido em dois grupos de 5 equipes as equipes se enfrentaram entre si e os dois melhores de cada grupo passaram adiante para fazer a semifinal, as equipes não pagaram inscrições para participar do campeonato pela primeira vez elas receberam doações como uniforme de futebol bolas bombas de ar e sacolão de materiais esportivos as camisas foram doadas pelo comercio local os shorts pela prefeitura municipal as bolas e os sacolões foram doados pelo diretor de esporte.

A organização do campeonato foi da diretoria de esporte e lazer da cidade em parcerias com comercio local e câmara de vereadores cada um deu sua contribuição para a realização do evento a câmara de vereadores em nome de todos os vereadores contribuíram com o pagamento da arbitragem durante a fase de grupos nas semifinal e final a arbitragem foi paga pela prefeitura municipal que além dessa contribuição também doou medalhas para as equipes campeã e vice e troféu para o vice campeão e campeão do campeonato que foi a equipe do Borel o campeonato de futebol Geruense atraiu diversos amantes do futebol Geruense as rodadas do campeonato sempre acontecendo nos sábados a tarde e aos domingos pela manhã com o uso do carro de som da prefeitura fizemos vários anúncios e sorteios de brindes doados pelo comercio local que foi parceiro do evento.



ESTADO DE SERGIPE
MUNICIPIO DE TOMAR DO GERU

O campeonato de futebol Geruense deu início no dia 20 de abril e se encerrou no dia 07 de julho lembrando que na final fizemos um trabalho social torcedores presentes doaram 1kg de alimento para doarmos para famílias necessitadas de nossa cidade a arrecadação foi um sucesso e foram mais de 20 famílias que foram beneficiadas com cestas básicas, isso é a prova que através do esporte podemos não só incentivar a pratica do mesmo mas também fazer um trabalho social e de beneficio ao próximo.

IMAGENS DO EVENTO

COPA DE 40TÃO GUIGANET

A importância da pratica esportiva ou de um exercício físico pro idoso é enorme principalmente um esporte coletivo como o futebol sabemos os benefícios que o esporte traz para a saúde mental física e psicológica através disso criamos uma atividade física só para idoso no estádio municipal esses treino acontece todas as quartas feiras a tarde buscando incentivar a pratica do futebol para a terceira idade.

Com o objetivo alcançado o segundo passo foi criar um torneio buscando inserir a maior quantidade de atletas possíveis no evento, o torneio foi um projeto da diretoria de esportes da cidade de Tomar do Geru que contou com o apoio de uma empresa privada que é a Ginfo Guiganet que tem a mesma visão que nós e busca não só prestar um serviço de qualidade para seus clientes mas sim converter uma parte dos seus lucros em beneficio de um trabalho que venha contribuir com toda a população por isso no dia 11, 18, 25 de agosto de 2019 em parceria com a Ginfo e a Prefeitura Municipal, diretoria de esporte idealizou a copa Guiga Net de 40tão um evento feito para todos os atletas amadores com idade acima de 40 anos buscando não só incentivar a pratica do mesmo mas procurando de alguma forma trazer a atividade física pra vida do idoso mostrando o beneficio que essa atividade possa trazer para sua saúde e ao mesmo tempo dando a oportunidade de atrair familiares e amigos pra um dia de lazer e entretenimento.



ESTADO DE SERGIPE
MUNICIPIO DE TOMAR DO GERU

A copa durou três dias teve a participação de quatro equipes da cidade em confronto feito pelas equipes em melhor de dois jogos e com final única o Milan consagrou-se campeão da primeira copa de 40tão Guiganet a premiação foi troféu de campeão doado pela Guiganet lembrando que a arbitragem também foi patrocínio da Ginfo Guiganet a prefeitura entrou com a disponibilidade do espaço, carro de som e vinheta de divulgação do evento.



TORNEIO DE VOLEIBOL
2019
TOMAR DO GERU . SE

Inscrições com Rodrigo
79 99901-5629
Inscrições gratuitas

Premiação

- Troféu para o 1º lugar;
- Medalhas 1º e 2º lugar;
- Medalha Viva Vôlei para melhor jogador de cada partida;

Haverá sorteio de brindes para os torcedores presentes;

Para Atletas

- Lanche
- Água

Data: 31/03/2019









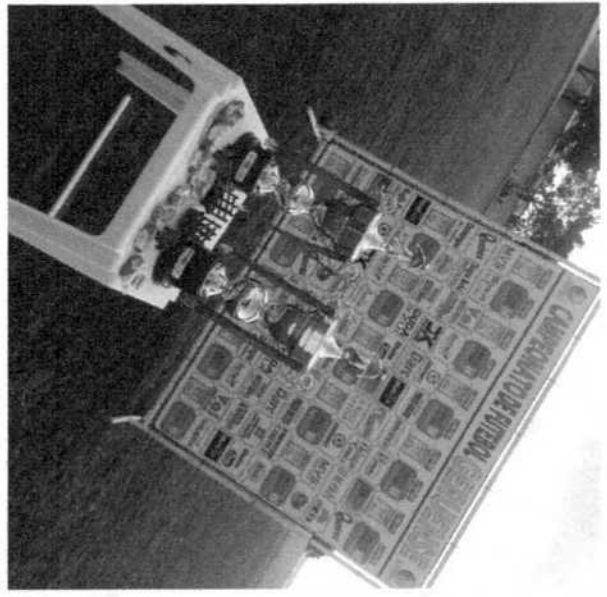





ESTADO DE SERGIPE
MUNICIPIO DE TOMAR DO GERU

REFERÊNCIAS

<https://www.catho.com.br/carreira-sucesso/colunistas/tom-coelho/a-importancia-da-pratica-esportiva/>

<https://www.wickbold.com.br/importancia-do-esporte-para-qualidade-de-vida/>

<https://cidadeverde.com/noticias/197491/a-pratica-de-volei-oferece-muitos-beneficios-para-a-saude-e-para-o-corpo>

<https://www.ativosaude.com/fitness/beneficios-do-futebol/>

<http://saudebrasil.saude.gov.br/eu-quero-me-exercitar-mais/idosos-podem-fazer-esportes-coletivos>

<http://www.conmebol.com/pt-br/content/futebol-uma-boa-maneira-de-cuidar-da-saude>

<https://globoesporte.globo.com/eu-atleta/saude/noticia/os-8-principais-beneficios-mentais-dos-esportes.ghtml>



ESTADO DE SERGIPE
MUNICÍPIO DE TOMAR DO GERU

RELATÓRIO DE GESTÃO DA SECRETARIA MUNICIPAL DE EDUCAÇÃO





ESTADO DE SERGIPE

MUNICÍPIO DE TOMAR DO GERU

GABINETE DO DIRIGENTE MUNICIPAL DE EDUCAÇÃO.

RELATÓRIO DE GESTÃO ANUAL

RELATÓRIO DE AÇÕES REALIZADAS NO PRIMEIRO SEMESTRE 2019

Tomar do Geru/SE, 30 de julho de 2019



ESTADO DE SERGIPE

MUNICÍPIO DE TOMAR DO GERU

GABINETE DO DIRIGENTE MUNICIPAL DE EDUCAÇÃO.

Em atendimento a solicitação do Secretário de Controle Interno do Município de Tomar do Geru-SE, estamos descrevendo as ações realizadas pela Secretaria Municipal de Educação – **SEMED**, durante o segundo semestre de 2019.

Ação 01

Elaboração de Calendário Escolar Letivo de 2019, com 200 dias letivos e 843 horas, na forma prevista pela **LDB** – Lei de Diretrizes e Bases da Educação Nacional.

Ação 02

Elaboração de Projeto de Intervenção para atender ao disposto a META 07 do Plano Municipal de Educação, com o objetivo de fomentar a qualidade da educação básica, na redução dos índices de distorção idade e série.

Ação 03

Realização de Busca Ativa, para atender as METAS 01 e 02 do Plano Municipal de Educação com o objetivo de Universalizar a Educação Infantil e o Ensino Fundamental.

Ação 04

Realização de Diagnóstico do Sistema: Aplicação de Prova de Sondagem Leitura e Escrita e Conhecimentos Matemáticos (1º ao 9º anos), Avaliação Individual de Leitura e Escrita e Conhecimentos Matemáticos (1º ao 5º anos), para atender ao disposto a META 05 e 07 do Plano Municipal de Educação com o objetivo de fomentar a qualidade da educação básica, na redução dos índices de distorção idade e série.

Ação 05

Elaboração do Planejamento Estruturado e produção de material didático da Ed. Infantil desde 2017, para atender ao disposto na META 05 do Plano Municipal de Educação com o objetivo de fomentar a qualidade da educação básica.

Ação 06

Realização de **Formações continuadas MENSAIS**, em serviço, desenvolvidas pela Equipe Técnico-pedagógica da SEMED e/ou por Parceiros (Uniages, UFS, Polícia Militar, Instituto Telefônica-Vivo, SEBRAE-SE e SEED-SE, em Regime de Colaboração), para atender ao disposto nas **METAS 07 e 15** do Plano Municipal de Educação com o objetivo de fomentar a qualidade da educação básica. Também visando garantir, em regime de colaboração entre a União, os Estados, o Distrito Federal e os Municípios, no prazo de 1 ano de vigência do PNE, a política nacional de formação dos



ESTADO DE SERGIPE

MUNICÍPIO DE TOMAR DO GERU

GABINETE DO DIRIGENTE MUNICIPAL DE EDUCAÇÃO.

profissionais da educação de que tratam os incisos I, II e III do caput do art. 61 da Lei nº 9.394, de 20 de dezembro de 1996, assegurando que todos os professores e professoras da educação básica possuam formação específica de nível superior, obtida em curso de licenciatura na área de conhecimento em que atuam.

Ação 07

Realização de **Encontro Pedagógico com Educadores**, para atender ao disposto nas **METAS 07 e 15** do Plano Municipal de Educação com o objetivo de fomentar a qualidade da educação básica. Também visando garantir, em regime de colaboração entre a União, os Estados, o Distrito Federal e os Municípios, no prazo de 1 ano de vigência do PNE, a política nacional de formação dos profissionais da educação de que tratam os incisos I, II e III do caput do art. 61 da Lei nº 9.394, de 20 de dezembro de 1996, assegurando que todos os professores e professoras da educação básica possuam formação específica de nível superior, obtida em curso de licenciatura na área de conhecimento em que atuam.

Ação 08

Continuidade da Implementação da Política de Formação Docente Continuada, a partir da regulamentação das **HORAS DE ESTUDO**, com orientações às escolas, para atender ao disposto na Lei Municipal **504/2006**, que dispõe sobre o Estatuto do Magistério Público de Tomar do Geru/SE.

Ação 09

Adesão ao PROERD (Programa Educacional de Resistência às Drogas), uma parceria entre o Município e a Polícia Militar de Sergipe, cujas ações foram desenvolvidas na **E.M.E.F. Antônio Aguiar Velames**.

Ação 10

Realização de Simulados preparando os alunos para a prova do **SAEB**, dando continuidade às **ações do Projeto IDEB Positivo**, atendendo ao disposto na **META 07** do Plano Municipal de Educação, que busca fomentar a qualidade da educação básica em todas etapas e modalidades, com melhoria do fluxo escolar e da aprendizagem de modo a atingir as seguintes médias nacionais para o IDEB.

Ação 11

Realização do Projeto Clube do Xadrez desde 2018, com os alunos da **E.M.E.F. Valdete Dórea**



ESTADO DE SERGIPE

MUNICÍPIO DE TOMAR DO GERU

GABINETE DO DIRIGENTE MUNICIPAL DE EDUCAÇÃO.

Ação 12

Continuidade com a Implementação de 02 salas de Recursos Multifuncionais, essa ação busca atender ao disposto na Meta 04, que trata da educação especial, para universalizar à população de 4 a 17 anos com deficiência, transtornos globais do desenvolvimento e altas habilidades ou superdotação, o acesso à educação básica e ao atendimento educacional especializado, preferencialmente na rede regular de ensino, com a garantia de sistema educacional inclusivo, de salas de recursos multifuncionais, classes, escolas ou serviços especializados, públicos ou conveniados.

Ação 13

Desenvolvimento de atividades inerentes ao Projeto em Rede de Intervenção - Escola e Família: Caminhando Juntos pela Educação.

Ação 14

Realização de Atendimento Individualizado com os docentes visando garantir uma maior eficácia no trabalho em sala de aula.

Ação 15

Realização de Reuniões e Encontros Pedagógicos envolvendo escola e família.

Ação 16

Realização de Plantões Pedagógicos, Reuniões de Pais e Mestres (**estas com mais frequência e com pautas mais atrativas e dinâmicas**).

Ação 17

Elaboração de sequências didáticas para os docentes.

Ação 18

Realizações de visitas in loco, para acompanhamento do desenvolvimento da aprendizagem do aluno e apoio ao professor.

Ação 19

Elaboração de instrumentos para verificação e acompanhamento do desenvolvimento da criança nos aspectos, qualitativos, cognitivos motores e sócio afetivos (ficha de acompanhamento).



ESTADO DE SERGIPE

MUNICÍPIO DE TOMAR DO GERU

GABINETE DO DIRIGENTE MUNICIPAL DE EDUCAÇÃO.

Ação 20

Realização de Encontros Pedagógicos de formações para professores e auxiliar de sala e desenvolvimento de oficinas de jogos pedagógicos e músicas.

Ação 21

Aplicação de diagnóstico presencial e concreto para as turmas do último ano da educação infantil.

Ação 22

Realização das atividades do Programa Saúde na Escola- PSE a saber: Atualização vacinal, Alimentação saudável e prevenção da obesidade infantil, Ações de combate ao mosquito Aedes Aegypti, Avaliação de saúde bucal e aplicação tópica de flúor e Avaliação da saúde auditiva e identificação de possíveis sinais de alteração.

Ação 23

Encaminhamento das prestações de contas do **PDDE** – Programa do Dinheiro Direto na Escola e todas as ações agregadas.

Ação 24

Encaminhamento das prestações de contas do **PNAE** – Programa Nacional de Alimentação Escolar, **PNATE** – Programa Nacional de Apoio ao Transporte Escolar e emissão dos respectivos pareceres dos conselhos que realizam o controle social o (CACSFUNDEB e o CAE)

Ações do Departamento de Alimentação Escolar

Compete ao Nutricionista, vinculado à Secretaria Municipal de Educação, no âmbito do Programa Nacional de Alimentação Escolar (PNAE), a elaboração do Plano Anual de Trabalho, contemplando os procedimentos adotados para o desenvolvimento das suas atribuições, conforme artigo 3º da Resolução CFN nº465/2010.

Assim, o presente documento consiste no Plano de Ação que tem como finalidade respaldar as ações que serão executadas no atendimento às necessidades alimentares e nutricionais dos alunos matriculados na Rede Municipal de Ensino no ano de 2018.?

O mesmo foi elaborado a partir da análise dos principais problemas encontrados nas escolas, com o planejamento de ações de Educação Alimentar e Nutricional, englobando a Segurança



ESTADO DE SERGIPE

MUNICÍPIO DE TOMAR DO GERU

GABINETE DO DIRIGENTE MUNICIPAL DE EDUCAÇÃO.

Alimentar, envolvendo não só os alunos, mas também os pais e a comunidade como um todo sempre que necessário, bem como a execução das atividades prioritárias do PNAE.

ATIVIDADES DESENVOLVIDAS

Atividade 1: Elaboração dos Cardápios

Detalhamento: levantamento do quantitativo de alunos, escolas e das modalidades de ensino para a elaboração dos cardápios conforme a Resolução CD/FNDE nº 26/2013, obedecendo a faixa etária, respeitando os hábitos alimentares e cultura regional e utilizando os produtos da Agricultura Familiar local.

Atividade 2: Participação e Elaboração de Relatórios do Procedimento de Aquisição de Alimentos para o PNAE

Detalhamento: participar dos pregões licitatórios e das chamadas públicas, realizando a análise das amostras solicitadas, visando garantir a qualidade nutricional dos itens adquiridos para o PNAE, bem como a elaboração de relatórios técnico informando os itens aprovados.

Atividade 3: Capacitação dos Manipuladores

Detalhamento: realização de curso de capacitação dos manipuladores (merendeiras) sobre as boas práticas de manipulação de alimentos, visando garantir a segurança alimentar e nutricional, bem como orientações sobre os protocolos do almoxarifado.

Atividade 4: Elaboração das Fichas Técnicas de Preparo de Alimentos

Detalhamento: elaboração do livro de fichas técnicas a ser entregue nas escolas para os manipuladores, visando uma padronização no modo de preparo e evitar desperdícios.

Atividade 5: Capacitação dos Funcionários do Almoxarifado

Detalhamento: realização de curso de capacitação dos funcionários do almoxarifado sobre as boas práticas de manipulação de alimentos, visando garantir a segurança alimentar e nutricional no recebimento, estocagem e distribuição dos mesmos, bem como preenchimento dos protocolos e sistemas.

Atividade 6: Palestra para os Professores e demais funcionários das escolas

Detalhamento: palestra para os professores e funcionários demonstrando a influência da alimentação no processo de ensino-aprendizagem. Demonstrando o porquê da escolha dos alimentos saudáveis e dos protocolos de cuidados para evitar a contaminação dos alimentos.

Atividade 7: Visita às Escolas para Realização de Check-List

Detalhamento: visitar todas as escolas para realizar a vistoria nas instalações, equipamentos,



ESTADO DE SERGIPE

MUNICÍPIO DE TOMAR DO GERU

GABINETE DO DIRIGENTE MUNICIPAL DE EDUCAÇÃO.

utensílios, manipuladores, recebimento e estocagem de gêneros, higiene, processos e produções, visando determinar o percentual de risco sanitário.

Atividade 8: Fortalecimento de vínculo com o Conselho de Alimentação Escolar

Detalhamento: realização e participação de reuniões com o Conselho de Alimentação Escolar (CAE) acerca do PNAE.

Atividade 9: Elaboração e Aplicação do Teste de Aceitabilidade

Detalhamento: elaborar o teste de aceitabilidade, com colaboração do CAE, e aplicá-lo nas escolas sorteadas, visando melhor aceitabilidade do cardápio.

Atividade 10: Elaboração do Manual de Boas Práticas

Detalhamento: elaborar o Manual de Boas Práticas (MBP) para as escolas e seus respectivos Procedimentos Operacionais Padrão (POP's), levando em consideração a estrutura e o funcionamento das unidades.

Atividade 11: Formação Continuada do Profissional de Nutrição acerca do PNAE

Detalhamento: participar, sempre que possível das reuniões e eventos relacionados ao PNAE desenvolvidos tanto pelo Fundo Nacional de Desenvolvimento da Educação, como por outras entidades relacionadas direta ou indiretamente com o programa.

Atividade 12: Desenvolver Ações de Educação Alimentar e Nutricional (EAN) nas Escolas

Detalhamento: desenvolver ações de EAN nas escolas, adequando as ações à faixa etária e a modalidade de ensino, visando a promoção de uma alimentação saudável e a valorização da Agricultura Familiar.

Atividade 13: Realizar Avaliação Antropométrica dos Alunos

Detalhamento: a coleta dos dados antropométricos dos alunos será através da aferição do peso e da estatura utilizando balança e estadiômetro, a coleta ocorrerá com parceria da Secretária Municipal de Saúde (Programa Saúde na Escola). Os dados serão avaliados pela nutricionista de acordo com os parâmetros definidos pela Organização Mundial da Saúde (OMS).

Atividade 14: Divulgação dos Dados da Avaliação Antropométrica nas Escolas e Orientar sobre os Principais Patologias Encontradas

Detalhamento: divulgar nas escolas a descrição da avaliação antropométrica de acordo com os parâmetros utilizados e orientar sobre as principais patologias encontradas.

Atividade 15: Elaboração de Projeto a ser Desenvolvido na Semana da Alimentação Saudável

Detalhamento: elaborar projeto a ser desenvolvido na Semana da Alimentação Saudável em todas as escolas, visando maior participação dos pais e da comunidade no ambiente escolar.



ESTADO DE SERGIPE

MUNICÍPIO DE TOMAR DO GERU

GABINETE DO DIRIGENTE MUNICIPAL DE EDUCAÇÃO.

Atividade 16: Elaboração de Cartilha com Dicas de Receitas Saudáveis Destinadas aos Vendedores Ambulantes e Cantinas Particulares

Detalhamento: elaboração de cartilha com dicas de receitas saudáveis destinadas aos vendedores ambulantes e cantinas particulares, visando evitar o elevado consumo de alimentos ricos em sódio, gorduras, açúcares e conservantes pelos escolares.

Atividade 17: Realização de Reunião com os Vendedores Ambulantes e Cantineiros Particulares

Detalhamento: realizar reunião para divulgação do material desenvolvido e informar sobre segurança alimentar e nutricional, visando conscientização sobre os riscos do elevado consumo de alimentos ricos em sódio, gorduras, açúcares e conservantes pelos escolares.

Atividade 18: Visitas Técnicas nas Unidades para Acompanhamento das Atividades

Detalhamento: visitar as escolas para acompanhar as atividades de EAN, bem como as atividades dos manipuladores (merendeiras), realizando correções e capacitações sempre que necessário.

Atividade 19: Visitas Técnicas nas Unidades de Produção dos Fornecedores

Detalhamento: visitar as unidades de produção dos fornecedores para verificar as condições de higiene e manipulação do ambiente, instalações, manipuladores e alimentos na produção.

Atividade 20: Elaboração do Relatório Final das Atividades

Detalhamento: elaborar o relatório final das atividades desenvolvidas nas escolas ao decorrer do ano.

Tomar do Geru/SE, 30 de setembro de 2019.

IARA SOARES COSTA

Secretária M. de Educação

Portaria GP 002/2017



ESTADO DE SERGIPE

MUNICÍPIO DE TOMAR DO GERU

GABINETE DO DIRIGENTE MUNICIPAL DE EDUCAÇÃO.

Relatório Fotográfico

1. Ações do Programa Novo Mais Educação





ESTADO DE SERGIPE

MUNICÍPIO DE TOMAR DO GERU

GABINETE DO DIRIGENTE MUNICIPAL DE EDUCAÇÃO.

2. Fotos das Ações do Programa PSE





ESTADO DE SERGIPE

MUNICÍPIO DE TOMAR DO GERU

GABINETE DO DIRIGENTE MUNICIPAL DE EDUCAÇÃO.

3. Fotos de Ações do PROERD





ESTADO DE SERGIPE

MUNICÍPIO DE TOMAR DO GERU

GABINETE DO DIRIGENTE MUNICIPAL DE EDUCAÇÃO.

4. Fotos da Ações do Projeto Família e Escola





ESTADO DE SERGIPE

MUNICÍPIO DE TOMAR DO GERU

GABINETE DO DIRIGENTE MUNICIPAL DE EDUCAÇÃO.

5. Fotos da Ações do Projeto Escola Humanizada





ESTADO DE SERGIPE

MUNICÍPIO DE TOMAR DO GERU

GABINETE DO DIRIGENTE MUNICIPAL DE EDUCAÇÃO.

6. Encontro Família e Escola





ESTADO DE SERGIPE

MUNICÍPIO DE TOMAR DO GERU

GABINETE DO DIRIGENTE MUNICIPAL DE EDUCAÇÃO.

7. Premiação Projeto Aluno Destaque





ESTADO DE SERGIPE

MUNICÍPIO DE TOMAR DO GERU

GABINETE DO DIRIGENTE MUNICIPAL DE EDUCAÇÃO.

8. Aplicação de Diagnósticos

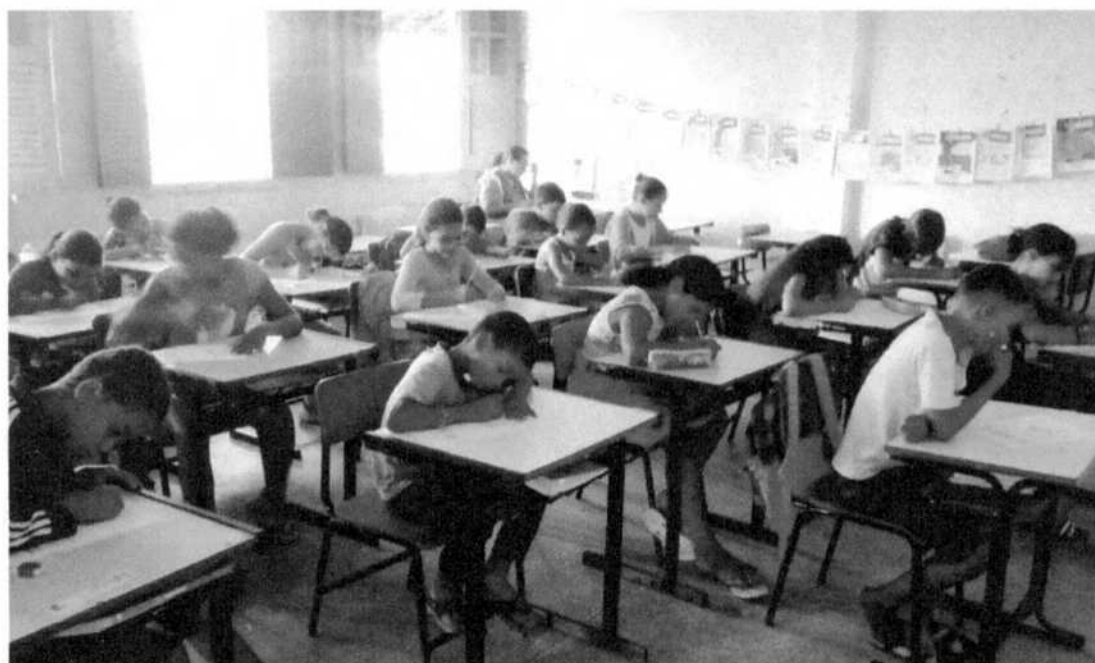
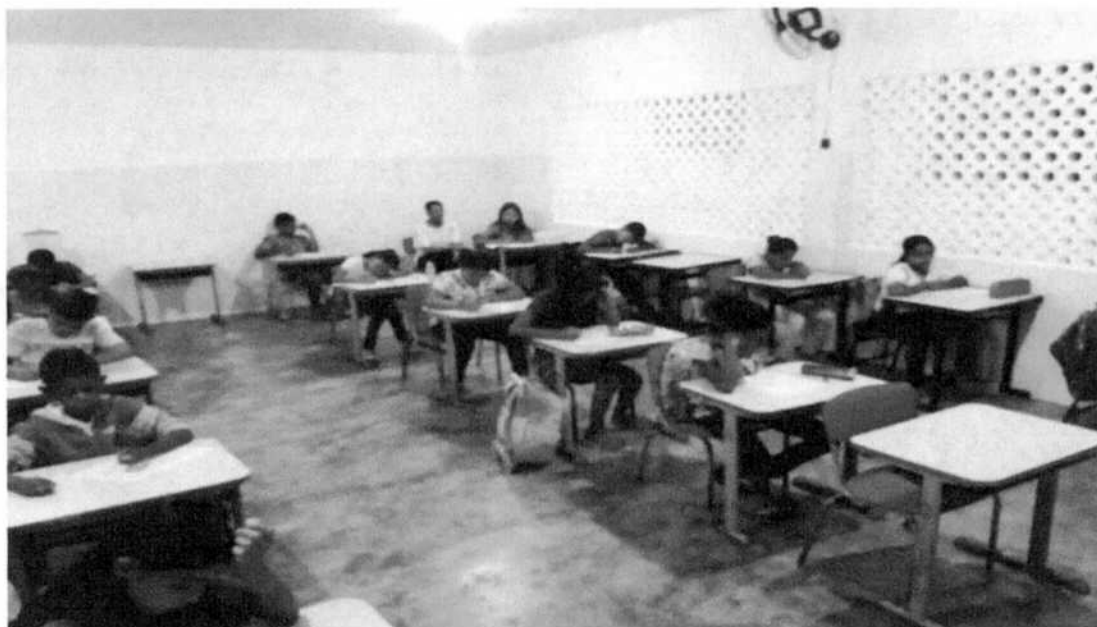



ESTADO DE SERGIPE

MUNICÍPIO DE TOMAR DO GERU

GABINETE DO DIRIGENTE MUNICIPAL DE EDUCAÇÃO.

9. Ações do Projeto de Leitura





ESTADO DE SERGIPE

MUNICÍPIO DE TOMAR DO GERU

GABINETE DO DIRIGENTE MUNICIPAL DE EDUCAÇÃO.

10. Formação Continuada





ESTADO DE SERGIPE

MUNICÍPIO DE TOMAR DO GERU

GABINETE DO DIRIGENTE MUNICIPAL DE EDUCAÇÃO.





ESTADO DE SERGIPE

MUNICÍPIO DE TOMAR DO GERU

GABINETE DO DIRIGENTE MUNICIPAL DE EDUCAÇÃO.

11. Visitas as Unidades Escolares





ESTADO DE SERGIPE

MUNICÍPIO DE TOMAR DO GERU

GABINETE DO DIRIGENTE MUNICIPAL DE EDUCAÇÃO.

12. Plantão Pedagógico





ESTADO DE SERGIPE

MUNICÍPIO DE TOMAR DO GERU

GABINETE DO DIRIGENTE MUNICIPAL DE EDUCAÇÃO.

13. Ações do Projeto Junino





ESTADO DE SERGIPE

MUNICÍPIO DE TOMAR DO GERU

GABINETE DO DIRIGENTE MUNICIPAL DE EDUCAÇÃO.





ESTADO DE SERGIPE

MUNICÍPIO DE TOMAR DO GERU

GABINETE DO DIRIGENTE MUNICIPAL DE EDUCAÇÃO.





ESTADO DE SERGIPE

MUNICÍPIO DE TOMAR DO GERU

GABINETE DO DIRIGENTE MUNICIPAL DE EDUCAÇÃO.

14. Ações de Combate à Dengue





ESTADO DE SERGIPE

MUNICÍPIO DE TOMAR DO GERU

GABINETE DO DIRIGENTE MUNICIPAL DE EDUCAÇÃO.

15. Ações dos Projetos Dia do Índio e a Páscoa





ESTADO DE SERGIPE

MUNICÍPIO DE TOMAR DO GERU

GABINETE DO DIRIGENTE MUNICIPAL DE EDUCAÇÃO.

16. Ações do Projeto de Xadrez





ESTADO DE SERGIPE

MUNICÍPIO DE TOMAR DO GERU

GABINETE DO DIRIGENTE MUNICIPAL DE EDUCAÇÃO.

17. Ações da Jornada Pedagógica





ESTADO DE SERGIPE

MUNICÍPIO DE TOMAR DO GERU

GABINETE DO DIRIGENTE MUNICIPAL DE EDUCAÇÃO.



18. Palestra inerentes a Educação Inclusiva





ESTADO DE SERGIPE

MUNICÍPIO DE TOMAR DO GERU

GABINETE DO DIRIGENTE MUNICIPAL DE EDUCAÇÃO.





ESTADO DE SERGIPE

MUNICÍPIO DE TOMAR DO GERU

GABINETE DO DIRIGENTE MUNICIPAL DE EDUCAÇÃO.

19. Ações Inerentes a Construção do Projeto Político Pedagógico





ESTADO DE SERGIPE

MUNICÍPIO DE TOMAR DO GERU

GABINETE DO DIRIGENTE MUNICIPAL DE EDUCAÇÃO.

20. Encontro de Formação Continuada com Professores, Diretores e Coordenadores.





ESTADO DE SERGIPE

MUNICÍPIO DE TOMAR DO GERU

GABINETE DO DIRIGENTE MUNICIPAL DE EDUCAÇÃO.





ESTADO DE SERGIPE

MUNICÍPIO DE TOMAR DO GERU

GABINETE DO DIRIGENTE MUNICIPAL DE EDUCAÇÃO.

RELATÓRIO DE AÇÕES REALIZADAS NO SEGUNDO SEMESTE 2019

Tomar do Geru/SE, 08 de janeiro de 2020



ESTADO DE SERGIPE

MUNICÍPIO DE TOMAR DO GERU

GABINETE DO DIRIGENTE MUNICIPAL DE EDUCAÇÃO.

Em atendimento a solicitação do Secretário de Controle Interno do Município de Tomar do Geru-SE, estamos descrevendo as ações realizadas pela Secretaria Municipal de Educação – SEMED, durante o segundo semestre de 2019.

Programa Nacional de Alimentação Escolar

A infância é o estágio da vida que exerce maior influência na construção dos hábitos alimentares, visto que a criança vivencia, por meio dos órgãos dos sentidos (visão, tato, paladar e olfato), as primeiras experiências que auxiliam na formação de suas preferências alimentares (SALVI e CENI, 2009, p.72; SILVA, COSTA E GIUGLIANI, 2016). Dessa maneira, a alimentação saudável é fundamental para garantir o crescimento e o desenvolvimento adequado da criança, pois observa-se maior susceptibilidade aos agravos nutricionais nesta faixa etária (AIRES *et al.*, 2011; OLIVEIRA *et al.*, 2018).

Nesse contexto, a alimentação infantil deve estar centrada no processo de aprendizagem, onde a criança consiga comer conforme sua fome e as necessidades nutricionais, mas também em ambiente agradável e acompanhada pela família (RAMOS E STEIN, 2000; BRASIL, 2012; SILVA, COSTA E GIUGLIANI, 2016). A presença dos familiares, especialmente os pais, costuma ser decisiva em relação às escolhas das crianças, influenciando no desenvolvimento de seus hábitos alimentares (AIRES *et al.*, 2011; BOUHLAL *et al.*, 2015; GUERRERO *et al.*, 2016).

Além disso, o ambiente escolar constitui-se o segundo núcleo de integração social e exerce papel de destaque na manutenção da saúde da criança. Assim, representa um espaço privilegiado para implementação de ações de promoção a saúde, como as ações de educação alimentar e nutricional (EAN), e como forma de prevenir doenças tanto de caráter agudo quanto as crônicas não-transmissíveis que possam estar associadas a má alimentação (ACCIOLY, 2009; OLIVEIRA *et al.*, 2018).

O artigo 17 da Lei 11.947/2009, dispõe que a promoção da educação alimentar e nutricional, sanitária e ambiental nas escolas é responsabilidade administrativa dos Estados, Distrito Federal e Municípios, visando a formação de hábitos alimentares saudáveis por parte dos alunos atendidos, mediante a atuação conjunta dos professores da educação e do responsável técnico do Programa Nacional de Alimentação Escolar – PNAE.



ESTADO DE SERGIPE

MUNICÍPIO DE TOMAR DO GERU

GABINETE DO DIRIGENTE MUNICIPAL DE EDUCAÇÃO.

De acordo com a segunda diretriz da Resolução do FNDE nº 38/2009, deve haver a inclusão da educação alimentar e nutricional no processo de ensino e aprendizagem, perpassando pelo currículo escolar, abordando o tema alimentação e nutrição e o desenvolvimento de práticas saudáveis, na perspectiva da segurança alimentar e nutricional.

A Alimentação Escolar é indispensável para a garantia das necessidades nutricionais dos alunos durante sua permanência em sala de aula, contribuindo para o crescimento, o desenvolvimento, a aprendizagem e o rendimento escolar dos mesmos. Dessa forma, o professor dos anos iniciais é um agente influenciador neste processo de aquisição de práticas alimentares devido ao seu tempo com o aluno e a afetividade criada (OLIVEIRA *et al.*, 2018).

Escolhas alimentares inadequadas refletem no estado nutricional e no crescente quadro de excesso de peso na infância, repercutindo em obesidade e patologias associadas, deficiências nutricionais, redução da proteção imunológica e desenvolvimento de processos alérgicos. Diante disso, pode-se concluir que é indispensável a promoção de estratégias que incentivem uma alimentação adequada e saudável durante a infância (RIBEIRO, M. 2016; MAIA *et al.*, 2018).

As ações de EAN nas escolas mostram-se fundamentais para a obtenção de conhecimentos básicos sobre alimentação e nutrição, além de incentivar a aquisição de comportamentos alimentares favoráveis à saúde. Portanto, para alcançar maior efetividade todos os atores da comunidade escolar devem estar envolvidos, como os professores, merendeiras, diretores, alunos, pais ou responsáveis.

AÇÕES DESENVOLVIDAS

No início de cada exercício, o Departamento de Alimentação Escolar (DAE) elabora o Plano Anual de Trabalho com todas as atribuições e projetos que serão desenvolvidos no decorrer do ano. O plano contém ainda toda a programação orçamentária, cronograma e possíveis parceiros de cada projeto.

Após sua elaboração, visando a aprovação do mesmo, o Plano Anual é encaminhado para o gabinete da Secretária Municipal de Educação, que por sua vez, encaminha para o gabinete do Prefeito Municipal.



ESTADO DE SERGIPE

MUNICÍPIO DE TOMAR DO GERU

GABINETE DO DIRIGENTE MUNICIPAL DE EDUCAÇÃO.

Ação 01

ELABORAÇÃO DE CARDÁPIOS

O DAE, em parceria com o Departamento de Agricultura, faz um levantamento anual da produção agrícola do município, pois com esses dados se tem uma ideia da cultura alimentar local e, conseqüentemente, um maior percentual de produtos adquiridos pela Agricultura familiar. O levantamento ocorre através de reunião com os representantes da agricultura familiar, onde é elaborado o quadro da produção local com as datas das respectivas safras de cada alimento.

Para a elaboração dos cardápios, é verificada a distribuição do alunado através do censo escolar do ano anterior, sendo elaborados por modalidade de ensino e faixa etária. Além disso, as frutas do cardápio são planejadas de acordo com a safra, combinando frutas de épocas diferentes visando a aquisição de alimentos mais saudáveis e sem utilização excessiva de Agrotóxicos. Após a elaboração, envia-se ofício ao Conselho de Alimentação Escolar (CAE) solicitando reunião para apresentação/aprovação dos mesmos.

Ação 02

PROCEDIMENTO DE AQUISIÇÃO DE ALIMENTOS

Os termos de referência e as pesquisas de mercado para o Pregão Licitatório e a Chamada Pública com a descrições dos gêneros e suas respectivas quantidades são enviados para o gabinete do prefeito solicitando a publicação dos editais e agendamento dos certames. Após estabelecidas as datas dos certames, são enviados ofícios informando-as aos membros do CAE. Quando os membros não comparecem aos certames são redigidas cartas de ausência, as quais são assinadas por duas testemunhas e anexadas aos processos.

Os gêneros alimentícios para o PNAE são adquiridos após disputa de preço (procedimento licitatório) e análise de amostras (Imagens 01 e 02). É importante ressaltar que o Município possui meta de compra mínima de 50% dos gêneros provenientes da agricultura familiar, mesmo o valor mínimo estabelecido por lei ser 30%.



IMAGEM 01. Amostras dos itens do Pregão Licitatório na CPL, Tomar do Geru/SE, 2019.



ESTADO DE SERGIPE

MUNICÍPIO DE TOMAR DO GERU

GABINETE DO DIRIGENTE MUNICIPAL DE EDUCAÇÃO.



IMAGEM 02. Amostras dos itens da Chamada Pública na CPL, Tomar do Geru/SE, 2019.

Ação 03

TREINAMENTO DE BOAS PRÁTICAS

O treinamento de Boa Práticas ocorre para todos que entram em contato com o alimento, de forma direta ou indireta, bem como aqueles que são responsáveis por fiscalizar diariamente o cumprimento das orientações. Assim, o treinamento é destinado aos diretores, serviços gerais e manipuladores de alimentos (merendeiras), conforme imagem 03.



IMAGEM 03. Treinamento de Boas Práticas de Manipulação, Tomar do Geru/SE, 2019.



ESTADO DE SERGIPE

MUNICÍPIO DE TOMAR DO GERU

GABINETE DO DIRIGENTE MUNICIPAL DE EDUCAÇÃO.

Todos os participantes são convocados via ofício através da Secretária Municipal de Educação, Sra. Iara Soares Costa. Além disso, também foi enviado um ofício para a Sra. Orlange Santos, Presidente do Conselho de Alimentação Escolar – CAE, convidando todos os membros do conselho para o evento.

Durante o encontro foram abordados os temas: Boas Práticas de Manipulação; Higiene e Comportamento Pessoal; Perigos e DTA's; Higiene de Ambientes e de Utensílios; Equipamentos de Proteção Individual – EPI; Recebimento de Gêneros; Fichas de Prateleira das Escolas; Apresentação dos Cardápios da Alimentação Escolar e de Eventos Escolares.

Durante a discussão dos temas, também foi apresentado um vídeo de conscientização quanto à importância das Boas Práticas e do manipulador de alimentos na formação do hábito alimentar das crianças, bem como no seu desenvolvimento.

Ação 04

ELABORAÇÃO DE FICHAS

Definidas as preparações dos cardápios, foram elaboradas as fichas técnicas de preparo de alimentos. As orientações quanto a sua utilização foram passadas no Treinamento de Boas Práticas, o qual ocorreu uma semana antes do início das aulas. Após a elaboração, as fichas são enviadas para a gráfica para impressão e encadernação. E cada escola recebe um exemplar com as preparações do seu respectivo cardápio (Imagem 04).



IMAGEM 04. Fichas Técnicas de Preparo de Alimentos, Tomar do Geru/SE, 2019.



ESTADO DE SERGIPE

MUNICÍPIO DE TOMAR DO GERU

GABINETE DO DIRIGENTE MUNICIPAL DE EDUCAÇÃO.

Ação 05

MANUAL DE BOAS PRÁTICAS

Após o início das aulas são realizadas visitas nas escolas para aplicação do *Check-list* de verificação de risco sanitário e levantamento dos dados das unidades escolares visando a elaboração/revisão do Manual de Boas Práticas, bem como o acompanhamento das atividades diárias.

Todas as escolas foram verificadas e os funcionários orientados quanto as práticas adequadas para garantir a higiene dos ambientes e dos alimentos. Todos os formulários de verificação foram avaliados através do programa CECANE do Fundo Nacional de Desenvolvimento da Educação (FNDE), foram emitidos os relatórios com percentual de risco e na elaboração do manual, a Secretaria de Obras do Município forneceu a planta baixa de cada escola.

Ação 06

FORTALECIMENTO DE VÍNCULO COM O CAE

Visando fortalecer o vínculo com o CAE, anualmente é elaborado um calendário de reuniões bimestrais e de visitas mensais às escolas. Nos encontros ocorreram discussões sobre as visitas e treinamento para os Conselheiros com base na cartilha do CAE do Tribunal de Contas da União - TCU (BRASIL, 2017), ressaltando os direitos e deveres de cada setor/entidade (Imagem 05).

Este ano também foi cobrado ao conselho a elaboração do Regimento Interno e o Plano de Ação, documentos esse exigidos pelo Controladoria Geral da União – CGU durante a fiscalização. Após algumas reuniões, o CAE elaborou e aprovou ambos os documentos, os quais foram encaminhados para a Secretária Municipal de Educação – SEMED.



IMAGEM 05. Treinamento para os conselheiros do CAE, Tomar do Geru/SE, 2019.



ESTADO DE SERGIPE

MUNICÍPIO DE TOMAR DO GERU

GABINETE DO DIRIGENTE MUNICIPAL DE EDUCAÇÃO.

Ação 07

EDUCAÇÃO ALIMENTAR E NUTRICIONAL – EAN PARA OS ALUNOS

Durante o ano foram desenvolvidas ações de Educação Alimentar e Nutricional - EAN envolvendo professores, pais, alunos e demais funcionários da escola. O foco das ações de EAN foi a formação de bons hábitos alimentares, principalmente na educação infantil e fundamental II, pois engloba a fase de início da formação de hábitos alimentares e são as modalidades de ensino que apresentam o maior consumo de alimentos industrializados, tais como refrigerante, biscoitos recheados, suco industrializados e salgadinhos de pacote (pipocas).

As ações de EAN ocorreram através de palestras, atividades para colorir, jogos e rodas de conversas sobre os alimentos, suas consequências e a importância da formação de hábitos alimentares saudáveis (Imagem 06). As Ações de EAN também foram incorporada nos projetos pedagógicos das escolas, sendo executado tanto pela nutricionista quanto pelos professores e coordenadores.



IMAGEM 06. Ações de Educação Alimentar e Nutricional nas escolas, Tomar do Geru/SE, 2019.



ESTADO DE SERGIPE

MUNICÍPIO DE TOMAR DO GERU

GABINETE DO DIRIGENTE MUNICIPAL DE EDUCAÇÃO.

Ação 08

EAN PARA OS PROFESSORES

Para os professores foi desenvolvido o Projeto Promovendo a Alimentação Saudável na Escola que consiste em formação continuada sobre alimentação e nutrição para professores da educação básica. O projeto é desenvolvido em encontros bimestrais durante as Horas de Estudo dos professores, onde os temas são abordados com base no Currículo Escolar do Estado de Sergipe, homologado no Município de Tomar do Geru/SE. Além disso, durante os encontros, além de tirar as dúvidas dos professores sobre temas relacionados à alimentação saudável e Segurança Alimentar, ocorreram oficinas para elaboração de jogos lúdicos, os quais foram utilizados na rotina escolar (Imagem 07).



IMAGEM 07. Oficina de jogos lúdicos sobre alimentação para



ESTADO DE SERGIPE

MUNICÍPIO DE TOMAR DO GERU

GABINETE DO DIRIGENTE MUNICIPAL DE EDUCAÇÃO.

Ação 09

SEMANA DA ALIMENTAÇÃO SAUDÁVEL

Em comemoração ao Dia Mundial da Alimentação Saudável, ocorreu o evento “III Feira da Alimentação Saudável”, desenvolvido no dia 30 de outubro com a participação das escolas Valdete Dórea e Albano Franco, com a participação da Secretaria de Assistência Social, através do Serviço de Convivência e Fortalecimento de Vínculo.

As ações foram definidas de acordo com as diretrizes do PNAE e o Projeto Promovendo a Alimentação Saudável na Escola: os Hábitos Alimentares na Adolescência. O evento objetivou instruir os adolescentes quanto a importância da formação de hábitos alimentares adequados para a promoção da saúde.

Também ocorreram apresentações das pesquisas sobre o habito alimentar dos alunos, exposição de maquetes, teatro, desfile, entre outros, todos voltados para a alimentação (Imagem 08). Além disso, os professores prepararam uma mesa de degustação com sugestões de lanches saudáveis para os alunos (Imagem 09). Por fim, após as apresentações, no encerramento foram sorteados 15 jogos educativos sobre alimentação para os alunos presentes no evento (Imagem 10).



IMAGEM 08. Evento da III Feira da Alimentação Saudável, Tomar do Geru/SE, 2019.



ESTADO DE SERGIPE

MUNICÍPIO DE TOMAR DO GERU

GABINETE DO DIRIGENTE MUNICIPAL DE EDUCAÇÃO.



IMAGEM 09. Apresentação das Sugestões de lanches saudáveis preparada pelos professores do Projeto Acelera, Tomar do Geru/SE, 2019.



IMAGEM 10. Alunos sorteados para ganhar os jogos educativos sobre alimentação, Tomar do Geru/SE, 2019.



ESTADO DE SERGIPE

MUNICÍPIO DE TOMAR DO GERU

GABINETE DO DIRIGENTE MUNICIPAL DE EDUCAÇÃO.

Ação 10

AVALIAÇÃO ANTROPOMÉTRICA

Devido ao elevado número de alunos, as diversas atribuições da Nutricionista RT e a inexistência de um Quadro Técnico para complementar, a determinação do estado nutricional dos alunos ocorreu mediante parceria com a Secretaria de Saúde para a coleta dos dados Antropométricos, os quais foram coletados pelos Agentes de Saúde através do Programa Saúde na Escola - PSE. Para isso, foram elaboradas planilhas por região com a relação dos alunos matriculados na rede municipal. Após coletar, os agentes de saúde encaminharam os dados para a Nutricionista, onde foram tabulados com a ajuda de um estagiário em um programa disponibilizado pelo governo, o diagnóstico nutricional foi realizado por aluno, sendo armazenado na pasta do PNAE.

Ação 11

PARTICIPAÇÃO EM PROJETOS PEDAGÓGICOS

As ações de EAN também ocorrem de forma conjunta com a Coordenação Pedagógica, incorporando os temas sobre alimentação saudável nos projetos pedagógicos da Secretaria Municipal de Educação, tais como Jornada Pedagógica e Semana da Família (Imagem 11). Além disso, sempre que necessário, as ações de EAN eram incorporadas nas Formações Continuidas para os professores.



IMAGEM 11. I Encontro das Famílias, Tomar do Geru/SE, 2019.



ESTADO DE SERGIPE

MUNICÍPIO DE TOMAR DO GERU

GABINETE DO DIRIGENTE MUNICIPAL DE EDUCAÇÃO.

Ação 12

TESTE DE ACEITABILIDADE

Ocorreu na sede da Secretaria Municipal de Educação a reunião do Departamento de Alimentação Escolar com o Conselho de Alimentação Escolar para delineamento do Teste de Aceitabilidade. Todos os participantes foram Convocados através de ofício pela Secretária Municipal de Educação, Sra. Iara Soares Costa.

Tendo em vista que o Município possui uma nutricionista para a execução de todas as atribuições relacionadas ao Programa Nacional de Alimentação Escolar, mediante a utilização do Manual de Aplicação do Teste de Aceitabilidade que foi distribuído para os diretores, realizou-se um treinamento para que os mesmos possam ajudar na aplicação do teste em suas respectivas escolas.

Para a aplicação do teste de aceitabilidade foram selecionadas as escolas por modalidade de ensino. Para cada escola, foram testadas as novas preparações que foram inseridas no cardápio de 2019: macaxeira/batata com ovo, mingau de cereal, omelete com presunto, pão com presunto, risoto de frango e vitamina de banana com aveia.

Durante o treinamento foi orientado que todos os alunos da escola poderiam participar do teste, desde que este consuma a alimentação escolar antes de responder a Escala Hedônica, a qual estava de acordo a faixa etária do aluno.

A tabela 01 apresenta o número de alunos por preparação que participaram do teste e o respectivo percentual de aceitabilidade com base nos registros da aplicação do mesmo. Importante ressaltar, que cada modalidade de ensino possui um cardápio e algumas preparações são específicas para a faixa etária, o que justifica algumas preparações apresentarem um número menor de participantes quando comparada a outras.



ESTADO DE SERGIPE

MUNICÍPIO DE TOMAR DO GERU

GABINETE DO DIRIGENTE MUNICIPAL DE EDUCAÇÃO.

Tabela 01. Resultado por preparação do Teste de Aceitabilidade aplicado nas escolas, Tomar do Geru/SE, 2019.

| PREPARAÇÃO TESTADA | Nº DE ALUNOS FREQUENTANTES | Nº DE ALUNOS PARTICIPANTES | % DE ACEITABILIDADE |
|-----------------------------|-------------------------------|-------------------------------|------------------------|
| Macaxeira/Batata com Ovo | 388 | 307 | 66,8% |
| Mingau de Cereal | 12 | 8 | 50% |
| Omelete com Presunto | 119 | 110 | 65,4% |
| Pão com Presunto | 269 | 200 | 93% |
| Risoto de Frango | 398 | 319 | 91,5% |
| Vitamina com Aveia | 410 | 335 | 95,5% |
| TOTAL | | | |

Fonte: Acervo Pessoal, 2019.

Tendo em vista que para a preparação ser aprovada a mesma deverá possuir percentual de aceitabilidade mínimo de 85%, as preparações macaxeira/batata com ovo, mingau de cereal, omelete com presunto foram reprovadas, sendo retiradas do cardápio.

Ação 13

GESTÃO DE CONTRATOS

Além das atividades já citadas anteriormente, durante o ano ocorreu o gerenciamento dos contratos do PNAE, desde o pedido à distribuição. Foram realizados os pedidos dos itens secos e/ou das grandes distribuidoras de alimentos de forma mensal, enquanto que os perecíveis da agricultura familiar foram solicitados de forma semanal.

Todos os pedidos foram encaminhados via e-mail (disponibilizado pelos fornecedores), sendo impressos e arquivados na pasta de gestão de contratos do PNAE. Todos os problemas encontrados foram registrados e arquivados, sempre que necessário foram geradas notificações para aqueles fornecedores que não estavam cumprindo o contrato. Foi aberto processo administrativo contra duas empresas: COOPERATIVA NORDESTINA DE INDUSTRIALIZAÇÃO DE PRODUTOS AGROPECUÁRIOS LTDA e a ASSOCIAÇÃO DE CAMPONESAS E CAMPONESES DO ESTADO DE SERGIPE – ACCESE, ambas tiveram os contratos cancelados e foram penalizadas. Após o cancelamento do contrato, foi lançado novo edital de licitação para aquisição dos gêneros correspondentes.



ESTADO DE SERGIPE

MUNICÍPIO DE TOMAR DO GERU

GABINETE DO DIRIGENTE MUNICIPAL DE EDUCAÇÃO.

Para o controle dos gêneros, no início do ano letivo foram distribuídas pastas de controle de gêneros por escola. Assim, durante a distribuição eram geradas requisições de saída do almoxarifado e fichas de prateleiras (entrada) por escola semanalmente. As fichas eram preenchidas e assinadas pelas merendeiras diariamente e por turno, de acordo com a preparação servida, seguindo o cardápio da escola.

Ação 14

VISITAS E REUNIÕES

O calendário de visitas às escolas foi seguido com visitas semestrais para vistorias. Contudo, sempre que necessário eram realizadas visitas para atender solicitações e obter esclarecimentos quanto à possíveis questionamentos tanto das escolas como do Conselho de Alimentação Escolar – CAE.

Nesse ano recebemos três fiscalizações: Tribunal de Contas da União - TCU, Controladoria Geral da União - CGU e Conselho Regional de Nutrição – CRN. Durante as visitas nenhuma irregularidade foi encontrada quanto ao gerenciamento do Programa. Porém, foi questionado o número de nutricionistas e a falta de atuação do Conselho de Alimentação Escolar – CAE, o que foi respondido por relatório via Secretaria de Controle Interno.

Todas as informações citadas estão arquivadas nas pastas do Programa Nacional de Alimentação Escolar de 2019 e estão disponíveis para eventuais consultas.

Ação 15

PROJETO DE EMANCIPAÇÃO POLITICA DO MUNICÍPIO

A Emancipação Política de um município é considerada uma data muito importante, já que é a partir desse momento que o município ganha sua liberdade social, econômica e política, bem como o fortalecimento de sua cultura e seus valores. Então, por sermos membros integrantes dessa população e considerarmos uma data tão especial para todos e ser oportuno para nossas crianças conhecerem a história do seu município, desenvolvemos este projeto.

Conhecer a história do seu município é conhecer sua própria história. Por isso é de grande relevância saber como tudo começou e as mudanças que ocorreram.



ESTADO DE SERGIPE

MUNICÍPIO DE TOMAR DO GERU

GABINETE DO DIRIGENTE MUNICIPAL DE EDUCAÇÃO.





ESTADO DE SERGIPE

MUNICÍPIO DE TOMAR DO GERU

GABINETE DO DIRIGENTE MUNICIPAL DE EDUCAÇÃO.

Ação 16

PROJETO SOBRE O FOLCLORE

A escola precisa resgatar a nossa cultura, os nossos valores e garantir as tradições das outras gerações. Este projeto tem o objetivo de proporcionar aos alunos atividades socioculturais e ambientais, incentivando a criatividade e a compreensão da criança sobre o folclore. As escolas do SME de Tomar do Geru, desenvolveram o projeto de forma que possibilitou trabalhar lendas, provérbios, músicas, adivinhações, comidas típicas e danças preservando o folclore e a nossa cultura.





ESTADO DE SERGIPE

MUNICÍPIO DE TOMAR DO GERU

GABINETE DO DIRIGENTE MUNICIPAL DE EDUCAÇÃO.

Ação 17

PROJETO XADREZ REALIZADO NA E.M.E.F. VALDET DÓREA

Considerando que a maioria dos professores de Educação Física prefere dar ênfase as modalidades específicas como: voleibol, basquete, handebol, futsal entre outras; deixando de lado o xadrez, onde o mesmo é um esporte de ordem intelectual, que objetiva proporcionar um desenvolvimento mental e social, possibilitando a resolução dos problemas do dia a dia. Levando-se em consideração o fato dos professores terem a dificuldade de trabalharem a modalidade devido à grande quantidade de alunos por turma e fazendo apenas uma pequena passagem pelo xadrez e até mesmo deixando de lado, fazendo com que futuramente estes não tenham que aprender ou praticar este jogo, podendo se tornar inferior aos que o praticam desde a infância.

Portanto, sendo o xadrez uma atividade esportiva, a mesma possibilita à criança o auxílio do seu desenvolvimento tanto intelectual como motor e social. Com isso, pretendo com este projeto, mostrar aos professores e alunos do SNE de Tomar do Geru/SE, que o xadrez desenvolvido na Escola Municipal Valdete Dórea, não seria apenas um jogo comum, mas sim um método de firmamento intelectual e social do desenvolvimento humano, contribuindo assim, no aprendizado.





ESTADO DE SERGIPE

MUNICÍPIO DE TOMAR DO GERU

GABINETE DO DIRIGENTE MUNICIPAL DE EDUCAÇÃO.

Ação 18

INTENSIFICAÇÃO DA BUSCA ATIVA ESCOLAR

A Busca Ativa Escolar permite que as pessoas enviem informações sobre crianças e adolescentes fora da escola pela internet, por meio de aplicativo ou por SMS. Uma equipe intersetorial local formada por técnicos das Secretarias Municipais, toma as medidas necessárias para a matrícula, permanência e aprendizagem dos alunos, evitando que alguém fora da escola.



Tomar do Geru, 27 de janeiro de 2020

IARA SOARES COSTA
Secretária M. de Educação
Portaria GP 002/2017



ESTADO DE SERGIPE

MUNICÍPIO DE TOMAR DO GERU

GABINETE DO DIRIGENTE MUNICIPAL DE EDUCAÇÃO.

REFERÊNCIAS

ACCIOLY, v.2, n.2, 2009.

AIRES, A. P. P.; SOUZA, C. C. L.; BENEDETTI, F. G.; BLASI, T. C.; KIRSTEN, V. R. Consumo de alimentos industrializados em pré-escolares. **Revista da AMRIGS**. Porto Alegre, v.55, n.4, p350-355, out/dez, 2011.

BOUHLAL, S.; MCBRIDE, C. M.; WARD, D. S.; PERSKYA, S. Drivers of overweight mothers' food choice behaviours depend on child gender. **Appetite**, v. 84, p. 154-160, 2015. BRASIL. Ministério da Saúde. Secretaria de Atenção à Saúde. Departamento de Atenção Básica. Saúde da criança: crescimento e desenvolvimento. **Ministério da Saúde**. Brasília, DF, 2012.

BRASIL. Tribunal de Contas da União. **Cartilha para conselheiros do Programa Nacional de Alimentação Escolar (PNAE)**. Tribunal de Contas da União, Fundo Nacional de Desenvolvimento da Educação, Conselho de Alimentação Escolar; Apresentação Raimundo Carreiro, Sílvio de Sousa Pinheiro. 1. ed., Brasília: TCU, 2017.

BRASIL. **Lei nº 11.947**, de 16 de junho de 2009. Dispõe sobre o atendimento da alimentação escolar e do Programa Dinheiro Direto na Escola aos alunos da educação básica; altera as Leis nos 10.880, de 9 de junho de 2004, 11.273, de 6 de fevereiro de 2006, 11.507, de 20 de julho de 2007; revoga dispositivos da Medida Provisória no 2.178-36, de 24 de agosto de 2001, e a

Lei no 8.913, de 12 de julho de 1994; e dá outras providências. Disponível em: <

http://www.planalto.gov.br/ccivil_03/_Ato2007-2010/2009/Lei/L11947.htm>. Acesso em: 12 de mar. 2019.

BRASIL. **Manual para aplicação dos testes de aceitabilidade no Programa Nacional de Alimentação Escolar (PNAE)**. MINISTÉRIO DA EDUCAÇÃO - CECANE UFRGS, 2. ed. Revisada e Atualizada, Brasília, DF, 2017.



ESTADO DE SERGIPE

MUNICÍPIO DE TOMAR DO GERU

GABINETE DO DIRIGENTE MUNICIPAL DE EDUCAÇÃO.

BRASIL. **Resolução/CD/FNDE nº 38**, de 16 de julho de 2009. Dispõe sobre o atendimento da alimentação escolar aos alunos da educação básica no Programa Nacional de Alimentação

Escolar - PNAE. Disponível em:

< http://portal.mec.gov.br/index.php?option=com_docman&view=download&alias=8166-res038-16072009-pdf&Itemid=30192>. Acesso em: 12 de mar. 2019.

GUERRERO, A.D.; CHU, L.; FRANKE, T.; KUO, A.A. Father involvement in feeding interactions with their Young children. **Am. J. Health Behav.** v. 40, p. 221-230, 2016.

MAIA, E. G.; SILVA, L. E. S.; SANTOS, M. A. S.; BARUFALDI, L. A.; SILVA, S U.; CLARO, R. M. Padrões alimentares, características sociodemográficas e comportamentais entre adolescentes brasileiros. **Revista Brasileira de Epidemiologia**, v. 21, v. 1, p. 1-13, 2018.



**ESTADO DE SERGIPE
MUNICÍPIO DE TOMAR DO GERU
GABINETE DO DIRIGENTE MUNICIPAL DE EDUCAÇÃO.**

OLIVEIRA, F. A.; OLIVEIRA, M. L.; FERREIRA, A. R. O.; MACHADO, M. F. O papel da alimentação saudável no processo de desenvolvimento infantil e a responsabilidade do professor no quesito formação de hábitos saudáveis. **Revista de Humanidades, Tecnologia e Cultura**, v. 8, n. 1, 2018.

RAMOS, M.; STEIN, L. M. Desenvolvimento do comportamento alimentar infantil. **Jornal de Pediatria** Rio de Janeiro, v.76, n.3, p. 229-237, 2000.

RIBEIRO, M. G. S. **Comportamento alimentar de crianças em idade pré-escolar e escolar na comunidade de Poço Gordo em Campos dos Goytacazes-RJ: o desafio de evitar o surgimento de doenças crônicas na fase adulta**. 2016. 12 f. Trabalho de Conclusão de Curso

– Especialização em Saúde da Família, Universidade do Estado do Rio de Janeiro, Campos dos Goytacazes, 2016.

SALVI, C.; CENI, G. C. Educação nutricional para pré-escolares da associação creche Madre Alix. **Vivências**. Uruguai, v.5, n.8, p.71-76, out, 2009.

SILVA, G. A. P.; COSTA, K. A. O.; GIUGLIANI, E. R. J. Alimentação infantil: além dos aspectos nutricionais. **Jornal de Pediatria**, v. 92, n. 1, p. 52-57, 2016.



ESTADO DE SERGIPE
MUNICÍPIO DE TOMAR DO GERU

RELATÓRIO DE GESTÃO SECRETARIA MUNICIPAL DE ASSISTÊNCIA SOCIAL



Praça Getúlio Vargas, Nº284 - Centro, Tomar do Geru/SE
Telefone (79) 3545.1316



PREFEITURA MUNICIPAL DE TOMAR DO GERU
FUNDO MUNICIPAL DE ASSISTÊNCIA SOCIAL
CONSELHO MUNICIPAL DE ASSISTÊNCIA SOCIAL

RELATÓRIO DE GESTÃO ANO 2019

APRESENTAÇÃO

Este relatório apresenta o desempenho da Secretaria Municipal de Assistência Social - SMAS do município de Tomar do Geru/SE no ano de 2019. Seu conteúdo foi organizado de acordo com as ações executadas em cada equipamento que compõem a Política de Assistência Social do município. Além disso, divulgamos as ações dos órgãos de controle social vinculados à Pasta. Cada capítulo descreve o desenvolvimento das atividades realizadas pela atual gestão, que culminaram na concretização de grande parte de nossos objetivos. Esperamos que este relatório sirva de instrumento de reflexão e base para o desenho de novas estratégias e ações por parte de todos os atores envolvidos na construção da Política de Assistência Social no município de Tomar do Geru/SE.

O conteúdo apresentado incorporou os princípios de governança e gestão públicas, cujo fortalecimento tem sido objeto de esforços na SMAS desde o início da nossa gestão. Aprimoramos o gerenciamento de processos e atividades, promovendo prestação de contas responsável e a transparência de nossas ações.

Seguimos a premissa de que a transparência na divulgação das informações é um compromisso da gestão com o cidadão. A publicação e o acesso às informações sobre políticas públicas estimulam a cidadania e a participação social, dando maior credibilidade, aproximando a sociedade da gestão e contribuindo para que os interesses coletivos sejam assegurados.

O desafio na Secretaria de Assistência Social do município de Tomar do Geru/SE sempre foi claro: organizar as políticas públicas com foco na gestão sem perder de vista o desafio da intersetorialidade. Continuamos empenhados na consolidação das políticas públicas e fortalecimento do SUAS. Empreendemos todos os esforços na unificação dos cadastros, possibilitando uma melhor visualização das famílias em situação de vulnerabilidade e permitindo um melhor direcionamento das ofertas de proteção social às famílias que delas necessitam.

IDENTIFICAÇÃO

OBJETO: Relatório Anual de Gestão

PERÍODO DE ABRANGÊNCIA: 2019

MUNICÍPIO: Tomar do Geru – Sergipe

GESTÃO MUNICIPAL: Fundo Municipal de Assistência Social – CNPJ:
14.788.544/0001-74

PREFEITO: Pedro Silva Costa Filho

SECRETÁRIA: Iara Soares Costa

ORGÃO GESTOR: Secretaria Municipal de Assistência Social

ENDEREÇO: Rua do Jenipapo, nº 72

BAIRRO: Centro

CEP: 49280-000

EMAIL: assistenciasocial@tomardogeru.se.gov.br

NÍVEL DE GESTÃO: Plena

PORTE DO MUNICÍPIO CONFORME CRITÉRIOS DO MDS: Pequeno Porte I

SUMÁRIO

| | |
|---|----|
| 1- Diagnóstico da Rede Socioassistencial..... | 05 |
| 2- Proteção Social Básica..... | 06 |
| 3- Benefícios Socioassistenciais..... | 25 |
| 4- Serviço de Convivência e Fortalecimento de Vínculos..... | 26 |
| 5- Proteção Social Especial | 58 |
| 6- Proteção Social Especial de Alta Complexidade | 65 |
| 7- Cadastro Único - Programa Bolsa Família..... | 66 |
| 8- Secretaria Municipal de Assistência Social..... | 90 |
| 9- Considerações Finais | 98 |

DIAGNÓSTICO DA REDE SOCIOASSISTENCIAL DO MUNICÍPIO DE TOMAR DO GERU

A rede socioassistencial do município de Tomar do Geru é formada por um conjunto integrado de serviços que são executados diretamente com a Secretaria Municipal de Assistência Social - SMAS, sendo órgão articulador da Política de Assistência Social no Município.

O Município de Tomar do Geru conta com:

- 01 CRAS – Proteção Básica
- 01 EQUIPE DA PROTEÇÃO ESPECIAL – Proteção Especial de Média Complexidade
- 01 CASA LAR CONSORCIADA COM O MUNICÍPIO DE CRISTINÁPOLIS – Proteção Especial de Alta Complexidade
- 02 Unidades do Serviço de Convivência e Fortalecimento de Vínculos de 06 a 17 anos;
- Idosos – Proteção Básica;
- 01 Equipe do Cadastro Único – Programa Bolsa Família
- 01 Sede Administrativa – Secretaria Municipal de Assistência Social.

A Secretaria Municipal de Assistência Social responde pela concessão e orientação às famílias quanto aos benefícios socioassistenciais tais como:

- Continuados: BPC e Bolsa Família;
- Eventuais: Documentos civis, auxílio cesta básica, aluguel social, auxílio passagem, auxílio natalidade e funeral.

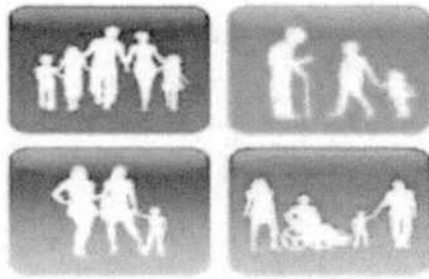

Proteção Social Básica

A Política Nacional de Assistência Social - PNAS e a Resolução nº 145 do Conselho Nacional de Assistência Social de 15 de outubro de 2004, estabelece que a Proteção Social Básica tenha como objetivo primacial, a prevenção da situação de risco, desenvolvendo potencialidades, aquisições e o fortalecimento de vínculos familiares e comunitários tendo como público alvo a população e indivíduos que vivem em situação de vulnerabilidade social decorrente de pobreza, ausência de renda, condições precárias ou nulas quanto ao acesso aos serviços públicos, à fragilidade de vínculos afetivos de relação e fortalecimento social.

De acordo com a Resolução nº 109 de 11 de dezembro de 2009 (Tipificação Nacional de Serviços Socioassistenciais), a Secretaria Municipal de Assistência Social vem trabalhando no viés da rede socioassistencial conforme a organização do eixo Proteção Básica, seguindo a seguinte descrição:

- Serviço de Proteção e Atendimento Integral a Família – PAIF
- Serviço de Convivência e Fortalecimento de Vínculos – SCFV
- Serviço de Proteção Social Básica no domicílio de pessoas com deficiências e idosas.



PAIF

Proteção e Atendimento
Integral à Família

O Serviço de Proteção e Atendimento Integral à Família – PAIF consiste no trabalho social com famílias, de caráter continuado, com a finalidade de fortalecer a função protetiva das mesmas, prevenir a ruptura dos seus vínculos, promover seu acesso e usufruto de direitos e contribuir na melhoria de sua qualidade de vida. Prevê o desenvolvimento de potencialidades e aquisições das famílias e o fortalecimento de vínculos familiares e comunitários por meio de ações de caráter preventivo, protetivo e proativo.

O trabalho social do PAIF utiliza-se também de ações nas áreas culturais para o cumprimento de seus objetivos, de modo a ampliar o universo informacional e proporcionar novas vivências às famílias usuárias do serviço. Realiza ações com famílias de pessoas que precisam de cuidado, com foco na troca de informações sobre questões relativas à primeira infância, a adolescência, à juventude, o envelhecimento e deficiências, a fim de promover espaços para troca de experiências, expressão de dificuldades e reconhecimento de possibilidades. Tem por princípios norteadores a universalidade e gratuidade de atendimento, ofertado necessariamente no Centro de Referência de Assistência Social (CRAS).

Todos os serviços da proteção social básica, desenvolvidos no território de abrangência do CRAS, em especial os Serviços de Convivência e Fortalecimento de Vínculos, bem como o Serviço de Proteção Social Básica, no Domicílio, para Pessoas com Deficiência e Idosas, devem ser a ele referenciados e manter articulação com o PAIF. São a partir do trabalho com famílias no serviço PAIF que se organizam os serviços referenciados ao CRAS. A articulação dos serviços socioassistenciais do território com o PAIF garante o desenvolvimento do trabalho social com as famílias dos usuários desses serviços, permitindo identificar suas demandas e potencialidades dentro da perspectiva familiar, rompendo com o atendimento segmentado e descontextualizado das situações de vulnerabilidade social vivenciadas. No

município existe um Centro de Referência de Assistência Social que tem referenciado 2.500 famílias as quais são usuárias do PAIF.

RELATÓRIO DE AÇÕES PSICOSSOCIAIS

Este relatório tem como proposta informar as atividades realizadas pelas técnicas de referência deste CRAS no decorrer do ano de 2019. Asseguramos que todas as iniciativas estiveram pautadas no compromisso social a partir do Sistema Único de Assistência Social (SUAS, 2005) operacionalizadas a partir do Plano Nacional de Assistência Social (PNAS, 2004). Como estrutura de Proteção Social Básica, o Centro de Referência da Assistência Social se configura em prevenir situações de risco a partir do fortalecimento de vínculos e potencialidades, do atendimento e/ou acompanhamento de usuárias, usuários, famílias e comunidades. A promoção social tem como proposta garantir direitos sociais a toda população.

Dentre os serviços realizados no corrente ano houve uma média de 180 acolhimentos como forma de contato inicial do usuário com as técnicas do PAIF, dentre esses ocorreram os exercícios de escuta, orientações e o conhecimento da situação em que se encontra a família e a partir disso foi possibilitado a condução necessária para resolução das demandas. Assim, foram em média 155 visitas domiciliares que ocorreram a partir de encaminhamentos, demanda espontânea, descumprimento de condicionalidades do Programa Bolsa Família e busca ativa.

Foram entregues encaminhamentos, ofícios, relatórios e solicitações como forma de efetivar as políticas públicas no trabalho em Rede. Dentre estes, 7 encaminhamentos para o Conselho Tutelar, 27 encaminhamentos para a Atenção Básica de Saúde, 1 encaminhamento para o Centro de Atenção Psicossocial e 1 encaminhamento para o Grupo de Alcoólicos Anônimos, 3 encaminhamentos para Proteção Especial e 1 para o CadÚnico. Dentre os Relatórios Sociais, foram 30 relatórios para a coordenação do Programa do Bolsa Família do município sobre famílias que se encontra em situação de descumprimento de condicionalidades e 6 relatórios referente as famílias que

estão residindo em prédios escolares desativados do município de Tomar do Geru.

Destacamos que foram 13 famílias beneficiadas por Benefícios Eventuais que são caracterizados por serem suplementares e temporários prestados aos cidadãos e as famílias em casos de nascimento, morte, situações de vulnerabilidade provisória e de calamidade pública. Neste CRAS foram concedidos, em sua maioria a fim de solucionar fragilidades socioeconômicas que estavam ocorrendo através da renda familiar insuficiente para suprir a sobrevivência da família. Assim como foram realizados em torno de 39 Auxílios Documentação, provenientes da promoção ao acesso de documentação pessoal, como em sua ampla maioria, na elaboração de declarações de certidão de nascimento. Assim como foram geradas em média 45 Carteiras de Idosos. Contudo, houve em torno de 40 famílias cadastradas para o acompanhamento junto ao Serviço de Proteção e Atendimento Integral às Famílias (PAIF).

As atividades realizadas durante o corrente ano traz propostas que visualizam as diferentes composições familiares, assim como visa alcançar a todos, como forma de aproximar a sociedade do SUAS. Possibilitando a partir do trabalho em Rede, favorecer o conhecimento sobre o trabalho social, as conquistas de direitos e o real sentido da proteção social, a fim de que qualquer tipo de discriminação e preconceito aos usuários e usuárias do SUAS seja desfeito, com isso foram realizados palestras, orientações, dinâmicas de grupos e reuniões.

➤ **Ações em Parceria**

Foi solicitada pela diretora Taysa Sales da Escola Municipal Antônio Aguiar, a participação da psicóloga do CRAS na reunião entre Pais e Mestres que aconteceu no dia 15 de fevereiro, abrangendo como tema A importância da relação entre pais e filhos, Família e Escola. Neste encontro foram trabalhadas as possíveis formas de fortalecer os vínculos entre os membros familiares, como maneira de diminuir os conflitos intergeracionais, posicionando as

famílias em favorecimento ao desenvolvimento de crianças e adolescentes, em contato com a escola como segundo ambiente social de acesso das crianças e adolescentes. (Sem fotos).

A partir de solicitação da diretora Milena Silva da Escola Estadual Pedro Balbino, aconteceu o encontro entre os professores e a psicóloga do Centro de Referência da Assistência Social que foi realizado no dia 20 de fevereiro, como tema O Autocuidado do Educador. Neste encontro foi trabalhado sobre a importância de se cuidar frente as demandas no campo escolar, assim como fortalecer a visão sobre o funcionamento do CRAS e a efetividade da comunicação de Rede.



➤ **I Encontro das Famílias em Tomar do Geru**



Este Encontro foi realizado no dia 29 de maio, no Ginásio de Esportes de Tomar do Geru, que contou com a participação da equipe da Assistência Social, assim como das técnicas de referência da Assistência Social, a fim de fortalecer os suportes pessoais e familiares da comunidade junto às equipes que prestam serviços no âmbito de políticas públicas do município. Foi momento de atividades realizadas pelos usuários do Serviço de Convivência e Fortalecimento de Vínculos do município, palestras sobre as potências presentes nos vínculos afetivos familiares e comunitários e atividade com grupo de religiosos de Igreja Católica de Aracaju-SE.

➤ **Atividades realizadas no Serviço de Convivência e Fortalecimento de Vínculos**





Dia 12 de abril foi o momento de encontro em que a psicóloga do CRAS trabalhou os aspectos psicossociais do desenvolvimento da criança com a equipe do Serviço de Convivência e Fortalecimento de Vínculos. Foi um momento de orientações, diálogos e descobertas sobre o público infantil atendido.

No dia 27 de maio, foi realizada palestra pela assistente social do CRAS com a equipe de educadores sociais do SCFV com a temática Relações Interpessoais no Trabalho. (Sem fotos)

No dia 24 de Julho foi realizada uma roda de diálogos com a assistente social do CRAS e o Grupo mais Amor, idosas usuárias do Serviço de Convivência e Fortalecimento de Vínculos em que foram orientadas sobre o papel do SCFV, o direito dos idosos e a carteirinha do idoso.



No dia 31 de Julho foi realizado evento sobre o Combate do Trabalho Infantil no Serviço de Convivência e Fortalecimento de Vínculos, que contou com a presença da psicóloga do CRAS, para orientar sobre os prejuízos do exercício de trabalho prematuro na vida de crianças, adolescentes e suas famílias.



No dia 23 de agosto, aconteceram os jogos internos do SCFV e as técnicas do CRAS estiveram presente, prestigiando o desempenho dos usuários e usuárias nas atividades que compartilham dentro do Serviço de Convivência e Fortalecimento de Vínculos.



No dia 19 de setembro a assistente social do CRAS realizou atividades sobre Setembro Amarelo em alusão à Prevenção do Suicídio, que contou com a presença das crianças usuárias do Serviço de Convivência e Fortalecimento de Vínculos.



No dia 24 de setembro, a psicóloga do CRAS promoveu um trabalho de acolhida e orientação com a equipe de funcionários do Serviço de Convivência e Fortalecimento de Vínculos sobre autocuidado e fortalecimento de vínculos entre os mesmos como possibilidade de práticas de Prevenção ao Suicídio, o que passa a contribuir sobre o funcionamento do Serviço para com os usuários.



No dia 25 de setembro, foi desenvolvido pelas técnicas de referência do CRAS, uma roda de conversa sobre o Setembro Amarelo junto ao Grupo mais Amor, constituído pelas idosas usuárias do Serviço de Convivência e Fortalecimento de Vínculos a fim de possibilitar melhor entendimento sobre as problemáticas que estão envolvidas no crescimento do número de suicídios. Tal atividade

possibilitou pensarmos sobre o lugar do protagonismo de cada uma na desconstrução de pensamentos disfuncionais e encontrar melhores recursos para o autocuidado.



Foi realizado no dia 26 de setembro, exercícios de apoio e acolhimento aos adolescentes usuários do Serviço de Convivência e Fortalecimento de Vínculos como prática de reduzir riscos de suicídio entre os jovens. Faixa etária considerada a mais vitimada por esse tipo de morte no mundo, levando aos adolescentes, que se encontram com algum tipo de vulnerabilidade, melhores maneiras de desempenhar os cuidados a si e ao outro mesmo diante dos riscos psicossociais.



No dia 25 de outubro, foi realizada atividade com as crianças do SCFV sobre os Direitos das Crianças pautado no Estatuto da Criança e do Adolescente (ECA), a fim de estabelecer um contato com a forma de pensar

das crianças com relação aos seus direitos e as formas como vivenciam esses direitos em suas experiências.



No dia 14 de novembro, foi realizada palestra a partir da fala da psicóloga do CRAS sobre As Emoções e os Sentimentos em encontro com o Grupo Mais Amor, de forma que possibilitasse às idosas o acolhimento as suas próprias emoções e a dos outros com quem se relacionam. Isso possibilita beneficiar a ideia de temporalidade para as mudanças presentes nas relações intergeracionais.





➤ Bolsa Família



No dia 15 de maio, foi realizada palestra pela psicóloga no Povoado Brejinho junto à equipe do Programa Bolsa Família sobre o funcionamento do CRAS e os serviços que são ofertados a população, a fim de que a

comunidade acesse os seus direitos sociais. Deste modo foi desenvolvido um trabalho sobre os diferentes modelos de família e o protagonismo social da mulher. Foi um momento de apresentações, orientações e acolhimento.

Participação da Assistente Social do CRAS junto com a psicóloga da Proteção Especial em uma reunião do Bolsa Família na Escola Municipal Pedro Moreira Guimarães no Povoado Tabuleiro.



➤ **Conferência Municipal de Assistência Social**

Esta conferência aconteceu no SCFV, no dia 31 de agosto, e teve como temática desenvolvida pelas técnicas de referência do CRAS, o Protagonismo Social, que contribuiu ao trabalho da Proteção Básica na busca por fortalecer a participação da sociedade na efetivação dos direitos sociais e garantia da democracia.



➤ Conferência Estadual da Criança e do Adolescente

Nos dias 17 e 18 de setembro de 2019 foi realizada no Centro de Convivência da Universidade Federal de Sergipe, localizado no município de São Cristóvão, a XI Conferência Estadual da Criança e do Adolescente com a temática "Proteção Integral, Diversidade e Enfrentamento das Violências". Onde foi discutido propostas de acesso da juventude nos setores públicos, assim como na elaboração de políticas públicas que abranjam as diferentes realidades.



➤ **Campanha de Inclusão nas Escolas Municipais: Fortalecendo Vínculos com a Diversidade**

Nos dias 09 e 10 de outubro, foram realizadas palestras nas escolas municipais, respectivamente, Valdete Dória e a do Povoado Campo Grande, pela psicóloga do CRAS, com a proposta de trabalhar com crianças e adolescentes sobre Inclusão de pessoas portadoras de necessidades especiais dentro do ambiente escolar e sociedade. O trabalho aconteceu com a apresentação de vídeo em desenho animado que vislumbra a inclusão de uma criança cadeirante e foi desenvolvido trabalho lúdico com o público a fim de que fosse melhor representado o tema proposto.





➤ **Serviço de Proteção e Atendimento Integral às Famílias (PAIF)**

O Serviço de Proteção e Atendimento Integral à Família busca possibilitar à usuárias e usuários do Sistema Único de Assistência Social o acesso aos seus direitos sociais previstos como dever do Estado. As ações psicossociais devem estar alinhadas com representações do contexto social onde estão sendo realizadas, como forma de fortalecer pontos onde se concentram as maiores vulnerabilidades, afirmando com isso, a autêntica proteção aos públicos prioritários desse serviço como forma de garantir maior contato aos próprios direitos. Os grupos do PAIF são desenvolvidos pelo Centro de Referência da Assistência Social, âmbito da Proteção Social Básica, que propõe garantir direitos sociais, prevenir situações de risco e fortalecer vínculos familiares e comunitários.

➤ **Atividade com o grupo de Mães do PAIF**







O grupo de Mães do PAIF tem por objetivo fortalecer o protagonismo de mulheres-mães nas atividades diárias que contribua para o fortalecimento de vínculos familiares e comunitários, além de possibilitar trocas entre famílias diferentes, assim como, orientar e garantir direitos sociais as famílias usuárias dos serviços do SUAS. Os encontros acontecem uma vez por semana, tratando de temas pertinentes a proteção dentro da família e comunidade, autocuidado, educação, saúde, relações familiares, condicionalidades do bolsa família, SCFV, entre outros temas que se fazem presentes no momento dos encontros.

➤ Grupo de Gestantes do PAIF



O grupo de Gestantes do PAIF acontece a fim de ofertar em seus serviços suporte a família que encontra-se em mudanças a partir da chegada de um novo membro, mudanças estas que se apresentam desde a descoberta da gravidez. Os encontros acontecem uma vez por semana sendo divididos em momentos com as técnicas de referência e as oficinas de Artesanato, de forma que as gestantes participem da confecção de parte do seu enxoval.

BENEFÍCIOS SOCIOASSISTENCIAIS



Os Benefícios Assistenciais no âmbito do Sistema Único de Assistência Social (SUAS) são prestados de forma articulada às demais garantias, o que significa um trabalho continuado com as famílias atendidas, com objetivo de incluí-las nos serviços previstos, além de promover a superação das situações de vulnerabilidade. Os Benefícios Assistenciais se dividem em duas modalidades direcionadas a públicos específicos: o Benefício de Prestação Continuada (BPC) e os Benefícios Eventuais.

O Benefício de Prestação Continuada (BPC) da Lei Orgânica da Assistência Social (LOAS) é a garantia de um salário mínimo mensal à pessoa com deficiência e ao idoso com 65 anos ou mais que comprovem não possuir meios de prover a própria manutenção, nem de tê-la provida por sua família. Para ter direito, é necessário que a renda por pessoa do grupo familiar seja menor que 1/4 do salário-mínimo vigente. Por se tratar de um benefício assistencial, não é necessário ter contribuído ao INSS para ter direito. No entanto, este benefício não paga 13º salário além de ser intransferível.

O benefício é extremamente excludente, na medida que para ter acesso a ele, a pessoa precisa comprovar rigorosamente a sua renda, passar por exame médico pericial e ainda, não possuir outro idoso ou pessoa portadora de deficiência na família. No município foram encaminhados dezoito (18) usuários, sendo destes, seis (06) aprovados, quatro (04) negados e oito (08) em análise.

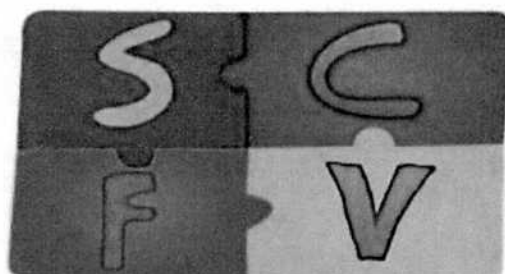

Serviço de Convivência e Fortalecimento de Vínculos/SCFV

Tomar do Geru - Sergipe

Este serviço é realizado em grupos, organizado a partir de percursos, de modo a garantir aquisições progressivas aos seus usuários, de acordo com o seu ciclo de vida, a fim de complementar o trabalho social com famílias e prevenir a ocorrência de situações de risco social. Organiza-se de modo a ampliar trocas culturais e de vivências, desenvolver o sentimento de pertença e de identidade, fortalecer vínculos familiares e incentivar a socialização e a convivência comunitária. Possui caráter preventivo e proativo, pautado na defesa e afirmação dos direitos e no desenvolvimento de capacidades e potencialidades, com vistas ao alcance de alternativas emancipatórias para o enfrentamento da vulnerabilidade social. Possui articulação com o Serviço de Proteção e Atendimento Integral à Família - PAIF, de modo a promover o atendimento das famílias dos usuários destes serviços, garantindo a Matricialidade Sociofamiliar da política de assistência social. No município, esse serviço é oferecido com metodologias específicas, conforme preconizado pela tipificação nacional de serviços socioassistenciais.

SCFV – 07 a 14 ANOS:

Tem por foco a constituição de espaço de convivência, formação para a participação e cidadania, desenvolvimento do protagonismo e da autonomia das crianças e adolescentes, a partir dos interesses, demandas e potencialidades dessa faixa etária. As intervenções são pautadas em experiências lúdicas, culturais e esportivas como formas de expressão, interação, aprendizagem, sociabilidade e proteção social. Inclui crianças e adolescentes prioritariamente retiradas do trabalho infantil ou submetidas a outras violações, cujas atividades contribuem para a ressignificação de vivências de isolamento e de violação de direitos, bem como propiciar

experiências favorecedoras do desenvolvimento de sociabilidades e na prevenção de situações de risco social.

SCFV – 15 a 17 ANOS:

As ações desse serviço têm por finalidade o fortalecimento do convívio familiar e comunitário, através de atividades que estimulem o interesse escolar, a participação cidadã e a preparação para o mundo do trabalho. Tem como foco principal a temática da juventude e as suas transformações, suas contribuições para a construção de novos conhecimentos e formação de atitudes e valores que reflitam positivamente em sua formação.

A cultura, a arte, o esporte e o lazer são ferramentas complementares utilizadas que possibilitam o valorizar da pluralidade e singularidade da condição juvenil. A preparação para o mundo de trabalho também é um foco importante, visto que, através da inclusão digital e do estímulo à capacidade comunicativa, o jovem é levado a pensar sobre suas escolhas profissionais e construção de projeto de vida.

SCFV – IDOSOS: 60 ANOS

O Serviço foca na realização de atividades que contribuam no processo de envelhecimento saudável, no desenvolvimento da autonomia e da sociabilidade, no fortalecimento dos vínculos familiares e do convívio comunitário e na prevenção de situações de risco social. A intervenção social deve estar pautada nas características, interesses e demandas dessa faixa etária e considerar que a vivência em grupo, as experiências vividas constituem formas privilegiadas de expressão, interação e expressão social. Devem incluir vivências que valorizam suas experiências e que estimulem e potencializem as condições de escolher e decidir.

Iniciamos o ano confeccionando o material para acolhida dos usuários, apresentação do planejamento anual. Realizamos busca ativa nas escolas da cidade, fazendo divulgação e novos cadastros.



Visando o bem-estar dos nossos usuários a sede do Serviço de Convivência e Fortalecimento de Vínculos, situada no povoado Cardoso, passou por uma reforma, deixando assim espaço mais acolhedor.



No mês de março houve capacitação da equipe com a psicóloga Maísa e a assistente social Elaine Duque sobre a psicologia infantil.



Acolhida das crianças e adolescentes do Serviço de Convivência e Fortalecimento de Vínculos no Povoado Campo Grande.

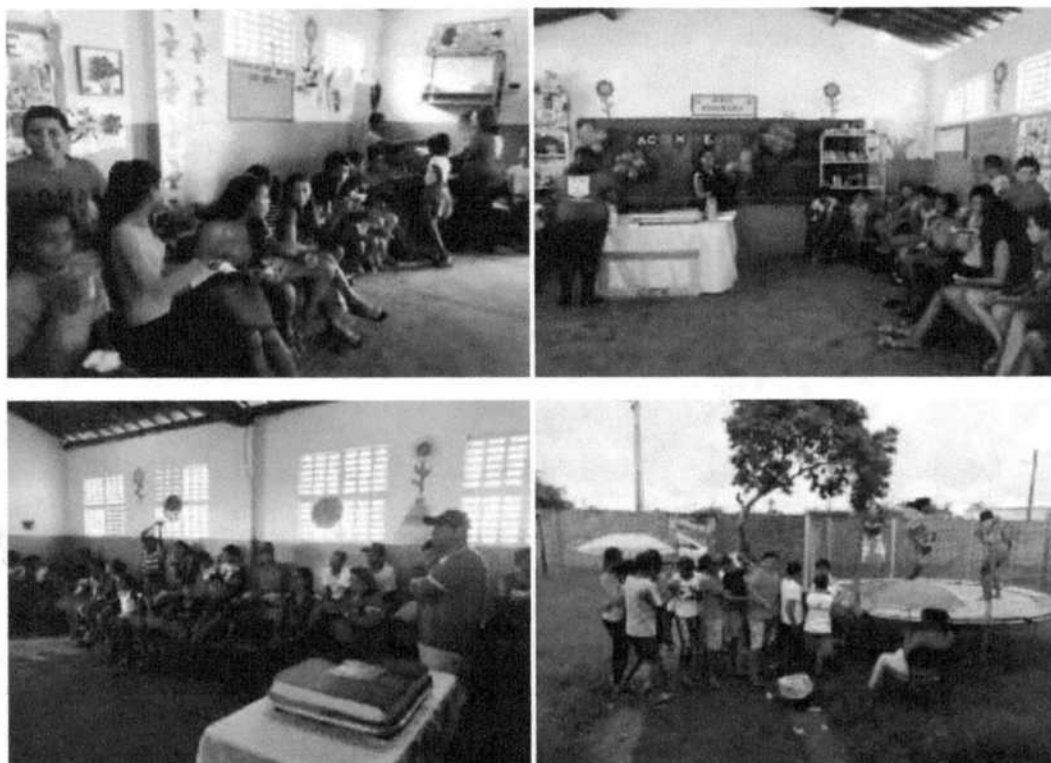



Os usuários da oficina de judô Everton e Odilon participaram da Copa Módulo de judô, os dois usuários foram medalhados com ouro.



Apresentação das atividades e Busca Ativa na Escola Municipal São Tarcísio, no povoado Lopes.



No dia 23 de abril, foi realizada uma reunião com as mães das crianças e adolescentes do Serviço de Convivência e Fortalecimento de Vínculos, para tratar da participação dos filhos no Serviço de Convivência, dos descumprimento de condicionalidades do Bolsa Família e orientação e participação no grupo de mães.



No mês de abril houve um culto para comemorar a páscoa e tivemos um dia lazer recebendo os novos usuários, contando com uma reunião com as mães para tratar sobre a valorização da mulher. Trabalhamos com as idosas a respeito do tema “Valorizando vida”, demonstrando a cada uma o quanto e importante é valorizarmos os nossos dias.





No dia 3 de maio, os usuários da oficina de judô Everton e Odilon participaram do Campeonato Brasileiro de judô em Alagoas, os dois usuários foram medalhados com prata.



Durante todo o mês de maio, trabalhamos a temática família, demonstrando aos nossos usuários a importância da família e o seu significado, o papel de cada um, a diferença do lar e da casa. Com as idosas foi trabalhado o tema sobre família e saber ouvir, diante da necessidade que

temos de ouvir e interagir um com o outro, e que cada dia é um recomeço. Nossos educadores e oficinairos tiveram palestras sobre “A família e o Conflito de Gerações”, acrescentado no planejamento da temática transmitida aos usuários.



Ainda no mês de maio, trabalhamos o tema “Exploração Sexual Infantil” com o educador Claudivânio de Jesus e a assistente social Crislaine Araújo, da Proteção Social Especial.



No dia 20 de maio, foi realizada uma palestra para as idosas ministrada pelo advogado João Dias sobre o Estatuto do Idoso, abordando sobre os direitos existentes, o direito da gratuidade, a carteira do idoso, o conselho do idoso e outros pontos levantados por elas.



No dia 27 de maio, a equipe do SCFV participou de uma orientação sobre “Relações Interpessoais” com a Assistente Social Elaine Duque, a fim de potencializar nos educadores e oficinairos o trabalho em equipe, o espírito de coleguismo e realizou atividades de interação.

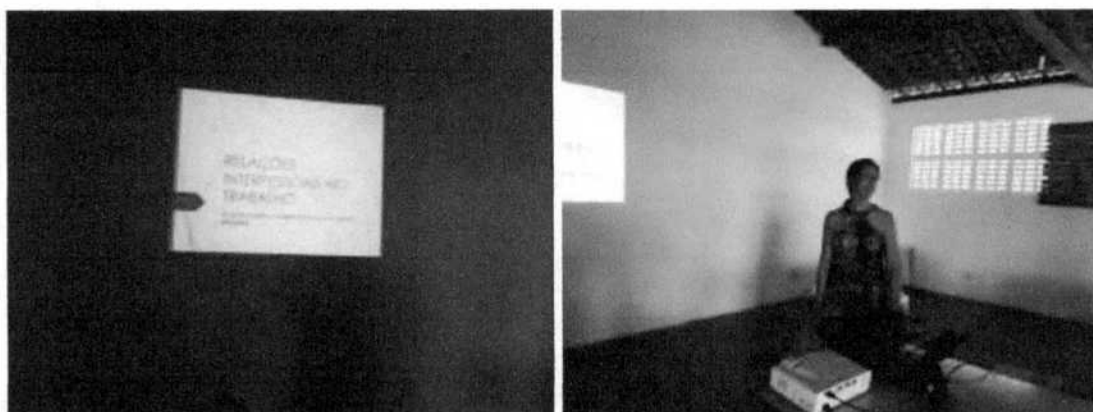

No dia 29 de maio tivemos em parceria com a Secretaria de Educação “O dia da família”, com palestras, reflexões e apresentações. Os usuários da oficina de dança de 8 a 10 anos fizeram uma apresentação da música Cuida de mim – Angélica, que aborda sobre o cuidado e atenção para com a criança.



No mês de junho, o Sr. Ilano Viana realizou uma Palestra sobre o Serviço de Convivência e Fortalecimento de Vínculos para os orientadores do município de Indiaroba. Em seguida, em uma roda de conversa, houve uma Troca de Experiências entre a equipe do Serviço de Convivência do município de Indiaroba com a de Tomar do Geru, representada por Josemary Barbosa e Ilano Viana.



No dia 13 de junho recebemos o violinista Nilton, para uma apresentação com o objetivo de amenizar nos usuários a ansiedade, despertar bons sentimentos e trazer momentos de descontração e mostrar a qualidade musical e a sonoridade do violino.



Os conselheiros Tutelares juntamente com a equipe do Serviço de Convivência, realizaram orientação sobre o trabalho infantil para as mães, crianças e adolescentes no Povoado Campo Grande.



No mês de junho, o grupo de teatro do Serviço de Convivência e Fortalecimento de Vínculos da cidade de Cristinápolis, apresentou uma peça teatral com a temática do Trabalho Infantil.



No dia 18 de junho, tivemos mais uma comemoração das festividades juninas, com o Arraiá do SCFV, contando com apresentações de trio pé de serra, quadrilha junina Buscapé, comidas típicas, muita dança, alegria e interação.

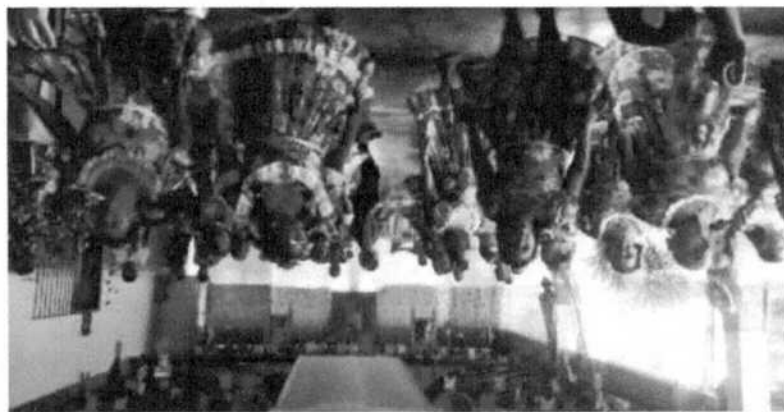



Iniciamos o segundo semestre realizando busca ativa nos povoados Lopes e Terra Vermelha e no colégio João Vianinha, apresentando para os alunos e professores as atividades do SCFV, as ações, atividades e profissionais que compõem o Serviço de Convivência.





Nos dias 11, 12 e 13 de julho, os usuários da oficina de judô juntamente com aicineira Jessica Cristina, participaram do treinamento de inverno de judô da Associação Mangueira na cidade de Itabaianinha, com o objetivo de acrescentar novos valores e conhecer didáticas de ensino diferentes, oportunizando o crescimento como pessoa e fortalecer vínculos.





Durante o mês de julho, foi trabalhado a temática “Um mundo sem trabalho infantil” com a equipe e usuários no povoado Cardoso e Campo Grande. A culminância do projeto contou com a participação das equipes da Secretaria e do CRAS, da psicóloga Maisa que abordou sobre o tema, e o conselho tutelar tratou sobre as consequências do trabalho infantil.





No mês de agosto foi trabalhado a temática “Esporte e seus Valores”, na culminância tivemos o II jogos internos do SCFV, proporcionando aos usuários momentos de interação, diálogo, respeito, partilha e amizade.

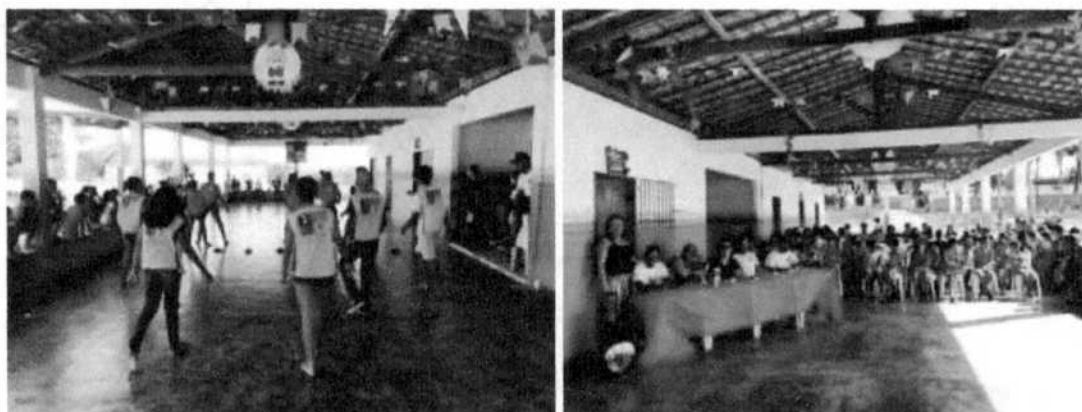



No dia 14 de agosto, recebemos a visita da equipe da saúde, que palestrou para as idosas sobre o temática e o cuidado da saúde bucal.



Em parceria com a farmácia Vida, as idosas do grupo mais amor foram atendidas pela nutricionista Milícia Barreto, desenvolvendo um trabalho de reeducação alimentar das mesmas.



No dia 24 de agosto os usuários de judô (Thauane, Odilon , Beatriz , Douglas , Anderson e Everton) participaram da copa Brasil Nordeste de judô na cidade de Aracaju , todos foram medalhados .



No dia 25 de agosto, os usuários de futebol fizeram a abertura do evento da Final da Copa dos veteranos da cidade, em um jogo amistoso.





No mês de agosto foi trabalhado o projeto “Resgatando Culturas”, com o objetivo de proporcionar aos usuários atividades socioculturais e ambientais, incentivando a criatividade, socialização da criança sobre o folclore. O projeto possibilitou o trabalho das lendas, provérbios, músicas, adivinhações, comidas típicas, danças, visando perpetuar o folclore e a nossa cultura. Recebemos a visita do professor de História Diomone, que tratou sobre o assunto.



Na culminância do projeto, tivemos apresentações culturais dos nossos usuários e recebemos a quadrilha junina do grupo de idosas da cidade de Indiaroba/SE.

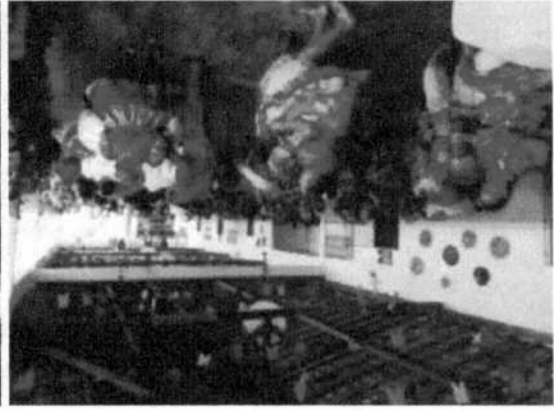



No mês de setembro, foi trabalhado o tema “SCFV como espaço de valorização da vida e de combate à solidão” com o objetivo de oportunizar momentos e atividades de reflexão e elaboração de conceitos e opiniões sobre a valorização da vida, os direitos humanos, a participação de cada um de nós na construção de um mundo mais digno e harmonioso, com justiça, solidariedade, liberdade e prosperidade.

No dia 11 de setembro o grupo Mais Amor, recebeu a visita da Pastora Nice que abordou sobre o segredo da Esperança, realizando uma roda de conversa.



No dia 14 de setembro, a pastora Nice palestrou para as crianças de 06 a 11 anos, sobre a história de José do Egito, com o objetivo de levar a cada criança a entender que na vida existem obstáculos e decepções, e que diante de todas as adversidades existe sempre alguém que está cuidando de cada um de nós.



No dia 19 de setembro, tivemos uma tarde de conscientização sobre a valorização da vida com a Assistente Social Elaine Duque.

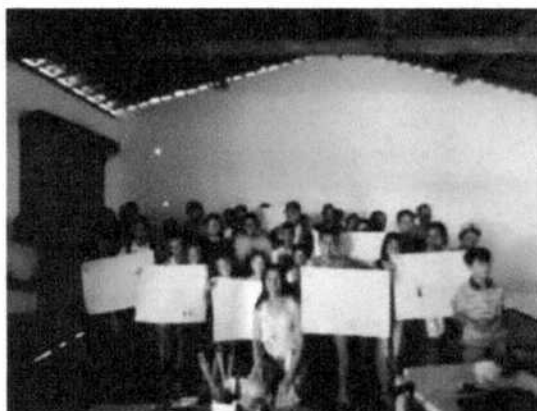
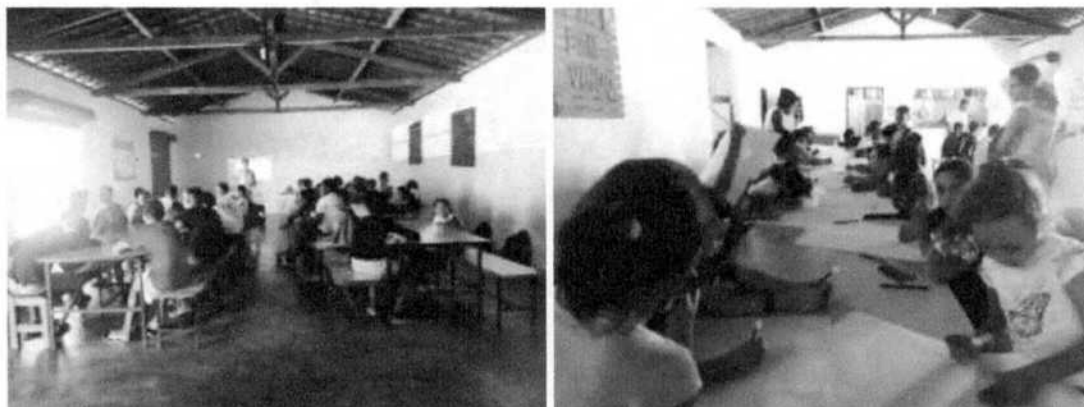

No dia 24 de setembro, a Psicóloga Maísa fez um bate papo com os educadores, discutindo e acrescentando informações para a temática de valorização da vida.



No dia 25 de setembro, a psicóloga Maisa e a assistente Social Elaine, realizaram uma tarde de atividades dirigidas e de conscientização com o grupo Mais Amor sobre a Valorização a vida.



No dia 26 de setembro, foi feito um trabalho de conscientização com as crianças e adolescentes sobre o valor e a importância da vida. Finalizando com uma roda de conversa com a psicóloga Maisa Valéria.



No mês de outubro foi comemorado o dia do idoso, foi realizado uma palestra com a equipe de saúde do município sobre a saúde do idoso. Os educadores do SCFV realizaram dinâmicas, trabalhando a autoestima e coordenação motora dos idosos.



Na semana da criança foi realizada brincadeiras educativas, um jogo de quizz com torta na cara e banho de piscina. Oportunizado momentos de lazer, alegria, conhecimento e diversão.





No dia 16 de outubro, a Gestão Municipal de Tomar de Geru, através da Assessora Técnica do Meio Ambiente, Vagna Monteiro, realizou no SCFV uma palestra para as idosas do grupo Mais Amor sobre o Coleta Seletiva do lixo da nossa cidade, orientando as mesmas como separar o lixo, abordando sobre a importância da Coleta Seletiva e ressaltando que a coleta traz melhoria para o meio ambiente e conseqüentemente para a qualidade de vida da população.



No dia 21 de outubro, os membros do conselho tutelar estiveram no SCFV e trabalharam com a equipe sobre os direitos e deveres das crianças, de acordo com o Estatuto da Criança e do Adolescente (ECA).



No dia 23 de outubro, recebemos a equipe do SEMED que executou o projeto brinquedoteca com as crianças e adolescentes do SCFV.



No dia 31 de outubro, recebemos a visita do representante do AA e a professora Fátima que palestrou para as idosas e adolescentes sobre o uso e as consequências do álcool e os malefícios para a saúde.



No dia 14 de novembro, foi realizada uma tarde de dinâmica com o grupo Mais Amor, trabalhando as questões das emoções com a psicóloga Maisa Valéria.



No dia 21 de novembro, houve uma tarde de palestra no CRAS para o grupo Mais Amor, sobre os maléficos do açúcar e cuidado com a alimentação, com a nutricionista Elis Rejane.



No dia 23 de novembro, os usuários de judô participaram do campeonato Brasileiro de ligas de judô em Uberaba, Minas Gerias.



No dia 07 do mês de dezembro, foi realizado no ginásio da cidade, a segunda copa de judô de Tomar de Geru, onde tivemos a participação dos nossos usuários e atletas das cidades vizinhas. Os usuários do SCFV tiveram a oportunidade de interagir com os demais participantes.

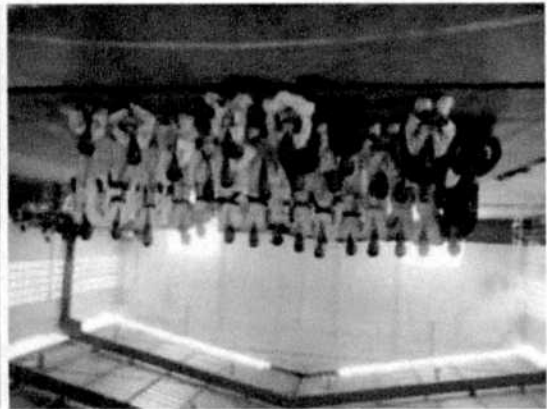
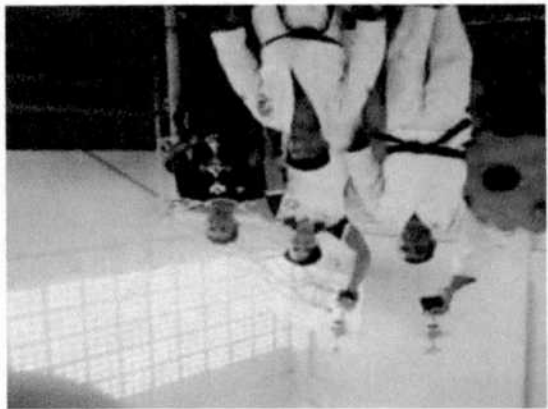

PROTEÇÃO SOCIAL ESPECIAL



O Município de Tomar do Geru/SE vem desenvolvendo ações da Proteção Social Especial através da Secretaria Municipal de Assistência Social, para as famílias e indivíduos que vivenciam violações de direitos por ocorrência de: violência física, psicológica e negligência; violência sexual: abuso e/ou exploração sexual; afastamento do convívio familiar devido à aplicação de medida socioeducativa ou medida de proteção; abandono, vivência de trabalho infantil; descumprimento de condicionalidades do PBF e do PETI em decorrência de violação de direitos e pessoas com deficiência e idosas.

O Município desenvolve as ações da Proteção Social Especial com uma Psicóloga e uma Assistente social, pois o Centro de Referência Especializado de Assistência Social (CREAS), não está em funcionamento.

A Proteção Social Especial trabalha com vítimas com seus direitos violados e em parceria com Conselho Tutelar, Delegacia e Promotoria realizaram ações com vítimas de maus tratos, espancamentos, negligência, álcool e outras drogas, proteção aos deficientes e combate ao Abuso e Exploração Sexual.

Durante o período de Janeiro a Dezembro de 2019, foram realizadas ações para famílias, jovens e crianças, através de campanhas educativas, dinâmica de grupo, atividades culturais, palestras e oficinas.

Os temas abordados foram: Orientações sobre a Proteção Social Especial, explicações sobre os tipos de violências, prevenção a violência e exploração sexual contra crianças e adolescentes, mulheres, idosos e deficientes, como também orientações sobre a questão do trabalho infantil.

I- AÇÕES DESENVOLVIDAS

- Orientação sociofamiliar;
- Atendimento psicossocial;
- Acompanhamento Psicossocial;

- Visitas domiciliares;
- Palestras socioeducativas nas escolas do Município;
- Orientação e encaminhamentos para a rede de serviços locais;
- Identificação da família extensa ou ampliada;
- Elaboração de relatórios e/ou prontuários;
- Articulação da rede de serviços socioassistenciais;
- Articulação com os serviços de outras políticas públicas setoriais; articulação interinstitucional com os demais órgãos do Sistema de Garantia de Direitos;
- Reunião de equipe;
- Capacitação para os Conselheiros Tutelares.

II- AVALIAÇÃO

Considerando a tipificação dos serviços socioassistenciais, a equipe da Proteção Social Especial no Município de Tomar do Geru/SE, através das ações promovidas durante o ano de 2019.

Possibilitaram às famílias:

- O acolhimento à expressão de necessidades e interesses e ao diálogo;
- Ter reparados ou minimizados os danos por vivências de violações e riscos sociais;
- A história de vida preservada;
- Orientação e efetividade nos encaminhamentos;
- Ter acesso a serviços de outras políticas públicas setoriais, conforme necessidades;
- Poder construir projetos pessoais e sociais e desenvolver a autoestima;
- Ter acesso à documentação civil;
- Poder avaliar as atenções recebidas e fazer reivindicações e ser informado sobre seus direitos e como acessá-los.

Por fim, a equipe da Proteção Social Especial vem desenvolvendo as ações, com alguns avanços nos desdobramentos das situações, porém, de acordo com a complexidade dos casos acompanhados, vale destacar a importância da articulação em rede ser fortalecida, como também o trabalho

preventivo e a efetiva responsabilização dos agressores, visando à proteção integral das vítimas e a superação da violação de direitos.

**QUADRO DEMOSTRATIVO DAS SITUAÇÕES VIVENCIADAS
NO MUNICÍPIO**

| TIPIFICAÇÃO DA VIOLÊNCIA |
|--|
| Afastamento do Convívio |
| Alienação Parental |
| Dependência Química |
| Pessoa com Deficiência |
| Violência contra o Idoso |
| Violência Doméstica |
| Violência Física, Psicológica e Negligência. |
| Violência Sexual |
| Vivência de Trabalho Infantil |

**PALESTRA COM A JUÍZA E PROMOTOR DE JUSTIÇA COM O OBJETIVO
DE FORTALECER OS VÍNCULOS FAMILIARES, DIREITOS E DEVERES
DAS CRIANÇAS E ADOLESCENTES DO MUNICÍPIO**



PALESTRA SOBRE VIOLÊNCIA SEXUAL CONTRA CRIANÇAS E ADOLESCENTES NAS ESCOLAS DO MUNICÍPIO



PALESTRA NAS ESCOLAS SOBRE A INCLUSÃO SOCIAL



**CAPACITAÇÃO PARA OS CONSELHEIROS TUTELARES
TEMA: INTELIGÊNCIA EMOCIONAL**



**PALESTRA SOBRE VIOLÊNCIA DOMÉSTICA PARA O PÚBLICO DO
PROGRAMA BOLSA FAMÍLIA**



PROTEÇÃO SOCIAL ESPECIAL DE ALTA COMPLEXIDADE

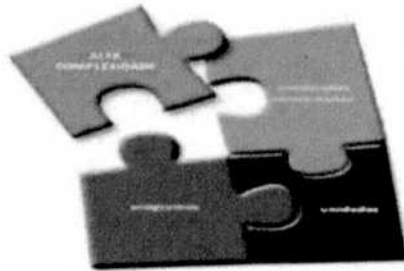

Este nível de complexidade oferta atendimento às famílias e indivíduos que se encontram em situação de abandono ameaça ou violação de direitos, necessitando de acolhimento provisório, fora de seu núcleo familiar de origem. O Acolhimento provisório e excepcional é disponibilizado para crianças e adolescentes de ambos os sexos, sob medida de proteção (Art. 98 do Estatuto da Criança e do Adolescente) e em situação de risco pessoal e social, cujas famílias ou responsáveis encontrem-se temporariamente impossibilitados de cumprir sua função de cuidado e proteção. O município de Tomar do Geru/SE oferece o serviço na modalidade de Casa Lar, consorciada com o município de Cristinápolis, sendo este o município sede.

Atualmente neste serviço o Município de Tomar do Geru conta com apenas 01 (uma) adolescente abrigada.

CADASTRO ÚNICO – PROGRAMA BOLSA FAMÍLIA



O Cadastro Único para Programas Sociais reúne informações socioeconômicas das famílias brasileiras de baixa renda – aquelas com renda mensal de até meio salário mínimo por pessoa. Essas informações permitem ao governo conhecer as reais condições de vida da população e, a partir dessas informações, selecionar as famílias para diversos programas sociais.

O presente relatório tem por objetivo apresentar as ações realizadas pelo setor de Cadastro Único e Programa Bolsa Família no exercício de 2019 de forma que permita uma visão de conformidade e desempenho destas, evidenciando os resultados dos programas desenvolvidos no âmbito do órgão.

Conforme define a portaria nº. 177 de 16 de junho 2011;

CONSIDERANDO a implantação do Sistema de Cadastro Único - Versão 7, a qual abrange novos formulários de cadastramento e a reformulação do Sistema Operacional do Cadastro Único para Programas Sociais do Governo Federal;

CONSIDERANDO a necessidade de orientar os Estados, o Distrito Federal e os Municípios quanto aos critérios, procedimentos e instrumentos para a gestão do Cadastro Único para Programas Sociais do Governo Federal; e

CONSIDERANDO a importância do Cadastro Único para Programas Sociais do Governo Federal como instrumento de gestão e implementação de políticas sociais voltadas para famílias de baixa renda, executadas pelo Governo Federal, pelos Estados, pelo Distrito Federal e pelos Municípios.

Assim, compete no âmbito do município gerir o Sistema de Cadastro Único, responsabilizando-se pelo sistema e modificando os dados já alimentados em caso de verificação de inconsistências; coordenar a promoção do acesso a benefícios, programas de transferência de renda, contribuindo para a inserção das famílias na rede de proteção social de assistência social; identificar as demandas e as necessidades, garantido assim as informações para o planejamento das políticas públicas; orientar o atendimento aos programas de transferência de renda, especialmente o Programa Bolsa Família; planejar ações integradas com outros departamentos, secretarias, órgãos e conselhos, bem como com outras organizações públicas, privadas e comunitárias, objetivando inclusão produtiva dos usuários dos programas; e desenvolver outras atividades afins, no âmbito de sua competência; monitorar e supervisionar o processo de inclusão e exclusão dos cadastros, de acordo com as orientações; bloquear, cancelar e liberar os benefícios, através de sistema específico, de acordo com as normativas dos programas; e desenvolver outras atividades afins, no âmbito de sua competência, como controlar o processo de inclusão e exclusão dos cadastros, informando sobre eventuais problemas ou inconsistências constatados; realizar as atividades necessárias para a atualização dos cadastros no Sistema do Cadastro Único. Para tanto, as atividades consistem em um planejamento anual de ações, subsidiado pela criação do calendário de atualização cadastral com abrangência de todo território municipal.

Assim, as atividades do primeiro semestre foram desenvolvidas com êxito conforme o calendário de ações, com a realização das reuniões com as famílias cadastradas no Cadastro Único e beneficiárias do Programa Bolsa Família, na Creche Municipal Maria de Jesus no dia 15/05/2019 situada no povoado Brejinho, em 19/07/2019 na Escola Municipal Getúlio Vargas na comunidade do zumbi, e posteriormente no dia 27/08/2019 foi realizada reunião na Escola Pedro Moreira Guimarães com a comunidade do Tabuleiro e adjacências, onde as famílias participam de forma inclusiva e dinâmica das palestras, que visa levar informação e conscientização no tocante ao cadastro único e os programas do governo federal.

No tocante a melhoria do atendimento ao público e execução dos serviços devido a nova versão do sistema de cadastro único V7.20 no mês de junho foi adquirido 07 (sete) tablets marca Multilaser, modelo M10A e uma impressora Epson L3150 com recursos do IGDM-PBF, aprimorando os serviços deste setor.

No início do mês de setembro o município foi sorteado e passou por uma fiscalização da CGU (Controladoria Geral da União), na área da Assistência Social a inspeção foi direcionada especificamente para o Programa Bolsa Família, surgindo assim demandas acerca de averiguação de possíveis inconsistências cadastrais. Para tanto, foi realizada expedição de convocações e busca ativa as famílias identificadas pela CGU, e posteriormente atualização de seus cadastros conforme orientação do manual do Cadastro Único e Programa Bolsa Família, buscando aprimorar a gestão do programa conforme legislação pertinente acima citada, uma vez já fazem parte do calendário de ações realizadas periodicamente pelo setor do Cadastro Único.

Seguindo o calendário de planejamento e ações, foi realizada divulgação por meio de propaganda de som, sobre a realização de revisão cadastral das áreas de abrangências da região Carvão no mês de outubro, Lopes no mês de novembro e Campo Grande no mês de dezembro tendo apoio interdisciplinar da saúde (agente comunitário de saúde) e da educação (diretores de escola e gestor do PBF-educação) e técnicos do CRAS. Ademais, desde o início deste corrente ano são executadas busca ativa por meio de visitas domiciliares realizadas por entrevistadora do cadastrado único em comunidades deste município para inclusão de novas famílias no cadastro único, como viabilizador de acesso a programas sociais do governo federal, inclusive os de transferência de renda a saber bolsa família.

Tais atividades ampliam o acesso das famílias usuárias do Sistema Único da Assistência Social (SUAS) ao conhecimento e se auto reconhecerem dentro do perfil estabelecido pelo governo federal para inclusão em programas e projetos, com a finalidade informativa e inclusiva, através de articulação entre Assistência, Educação, Saúde e outras esferas da gestão. Tal proximidade com a realidade das famílias proporcionada por estas ações nas comunidades permite uma execução de fiscalização segundo as competências da gestão do

cadastro único no município, com acompanhamento técnico psicossocial para um possível retorno ao programa de acordo com a realidade atual apontado no parecer técnico.

Ademais, a Secretária de Assistência Social por intermédio do Cadastro Único com a gestão do IGDM-PBF viabilizou a oferta de cursos de geração de emprego e renda para famílias cadastradas e beneficiárias do programa bolsa família em parceria com o SENAI (Projeto de Interiorização), com duração de 40 dias proporcionando uma nova perspectiva econômica para as famílias no município, onde ao final do curso na cerimônia de entrega de certificados fora realizada palestra acerca de micro empreendedorismo (MEI) para trazer conhecimento, conscientização e apoio às famílias que vislumbram começar seu próprio negócio. O curso obteve grande êxito onde mais de 80% dos alunos participantes concluíram o curso.

No Município, o total de famílias inscritas no Cadastro Único até outubro de 2019 era de **3.531** dentre as quais:

“O Programa Bolsa Família (PBF) é um programa de transferência condicionada de renda que beneficia famílias pobres e extremamente pobres, inscritas no Cadastro Único. O PBF beneficiou 2.179 famílias no município de Tomar do Geru no mês de outubro de 2019.”

(Fonte: MC, Secretaria Nacional de Renda e Cidadania – SENARC,2019.)

Segue em anexo as descrições e as fotos que compõem este relatório.

No dia 06 de fevereiro, aconteceu o Seminário de contrapartida para os beneficiários do Programa Mão Amiga - Laranja edição 2018 com representação da Secretaria de Estado da Inclusão, Assistência Social e do trabalho (SEIT). As coordenadoras do CRAS e do Cadastro Único realizaram esclarecimentos sobre o Programa Progredir, Bolsa Família e divulgação de ações do CRAS e seus serviços, além de informar sobre o curso de Informática Básica pelo SENAC.



No mês de março, ocorreu a apresentação, entrega de documentação para matrícula e colhimento de assinatura dos alunos/responsáveis para o curso de Informática básica do SENAC e realização da aula inaugural, com Sr. Edivaldo Fontes.





Visita e acompanhamento das atividades realizadas na carreta do curso de Informática Básica do SENAC.



No mês de julho, foi realizada a Solenidade de encerramento e entrega dos certificados do Curso de Informática Básica do SENAC.



Reunião do PBF realizada em 19/07/2019 com a comunidade do Zumbi e adjacências.





Capacitação sobre a versão 7 do Cadastro Único, com a participação das digitadoras do CadÚnico, realizada nos dias 29 e 30 de Agosto, no Hotel Aquários em Aracaju/SE.



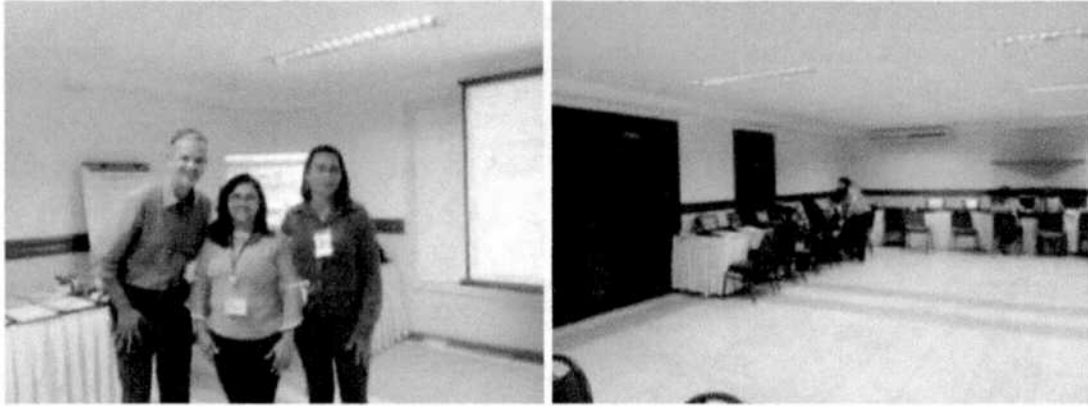

REUNIÃO DO PBF COM A COMUNIDADE DO TABULEIRO E ADJACÊNCIAS
EQUIPE MULTIDISCIPLINAR DA ASSISTÊNCIA SOCIAL





EQUIPE MULTIDISCIPLINAR: ASSISTÊNCIA SOCIAL E EDUCAÇÃO





BUSCA ATIVA PARA INSERÇÃO DE NOVAS FAMÍLIAS NO CADASTRO
ÚNICO

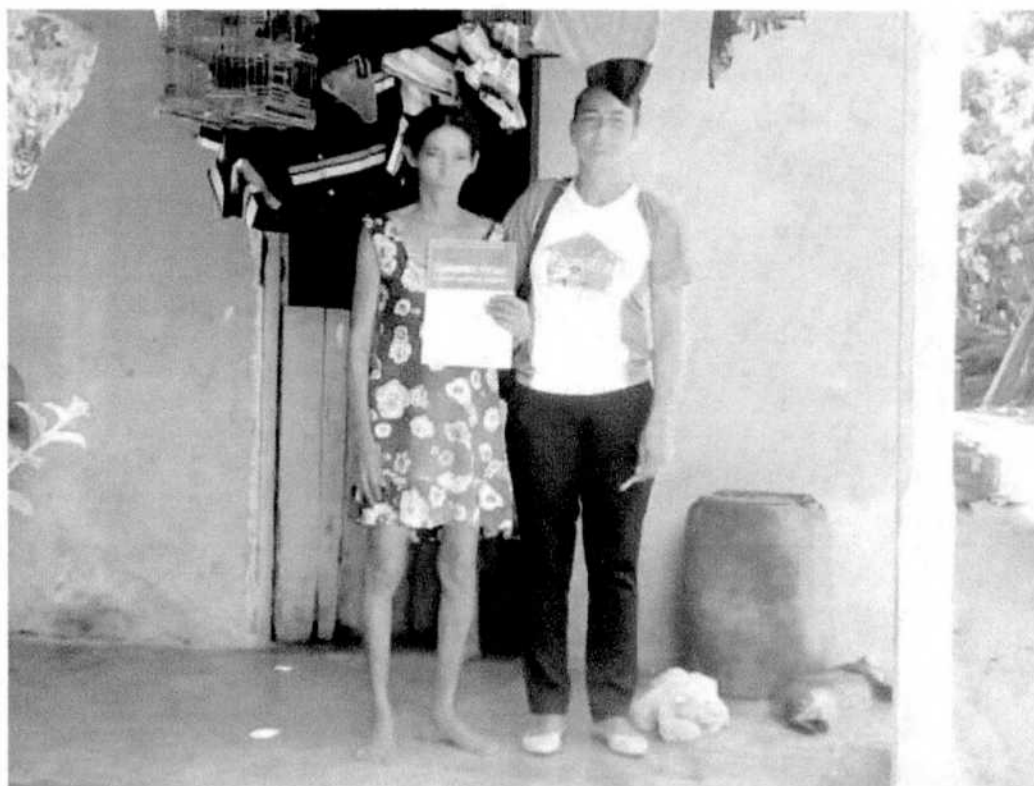



AQUISIÇÃO DE 07 (SETE) TABLETS COM RECURSO DO IGD-PBF



VISITA DA GESTÃO DO CADASTRO ÚNICO E BOLSA FAMÍLIA ÀS UNIDADES DO SENAI.

CURSOS DE GERAÇÃO DE EMPREGO E RENDA (GESTÃO PBF/IGD-PBF)

Acompanhamento durante as atividades nas carretas do Projeto de Interiorização do SENAI, com a coordenadora pedagógica do SENAI - Cibelle, e com membros da Secretaria de Assistência Social e do Cadastro Único.



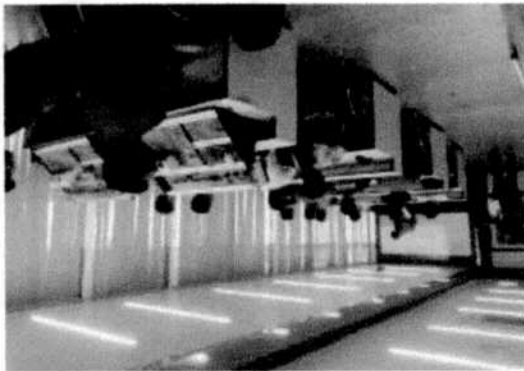
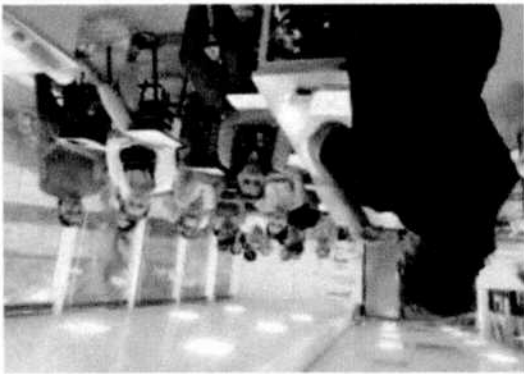
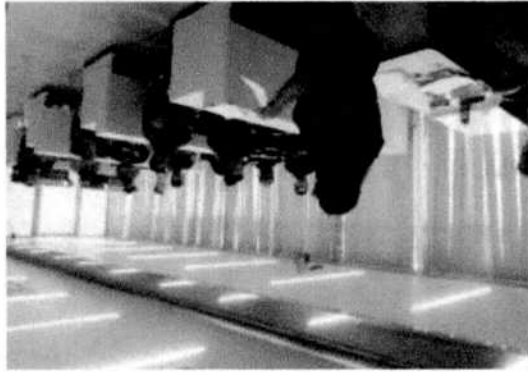



CERIMÔNIA DE ENTREGA DE CERTIFICADOS DO CURSOS PROFISSIONALIZANTES – SENAI

No dia 06 de dezembro aconteceu a Solenidade de encerramento do Projeto de Interiorização do SENAI. Durante a solenidade, foi ministrada duas palestras com temáticas voltadas para a inserção no mercado de trabalho e questões sobre o Microempreendedor Individual, e entregue os certificados do curso aos alunos que concluíram com êxito.



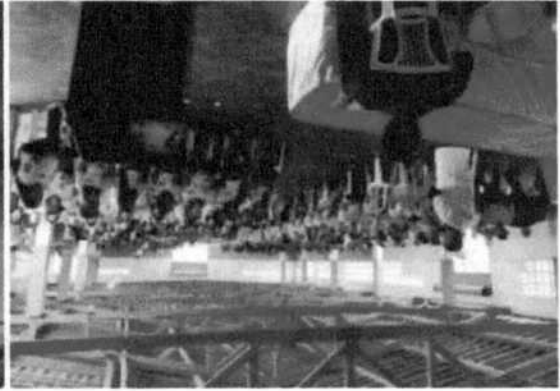
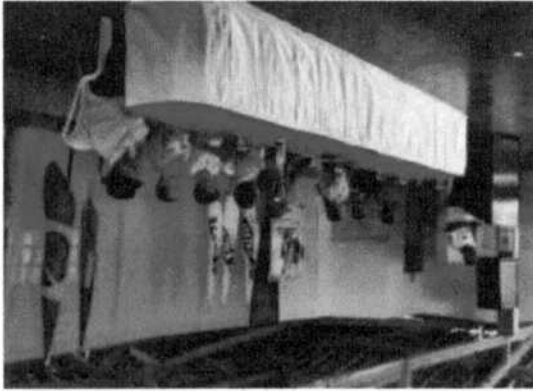

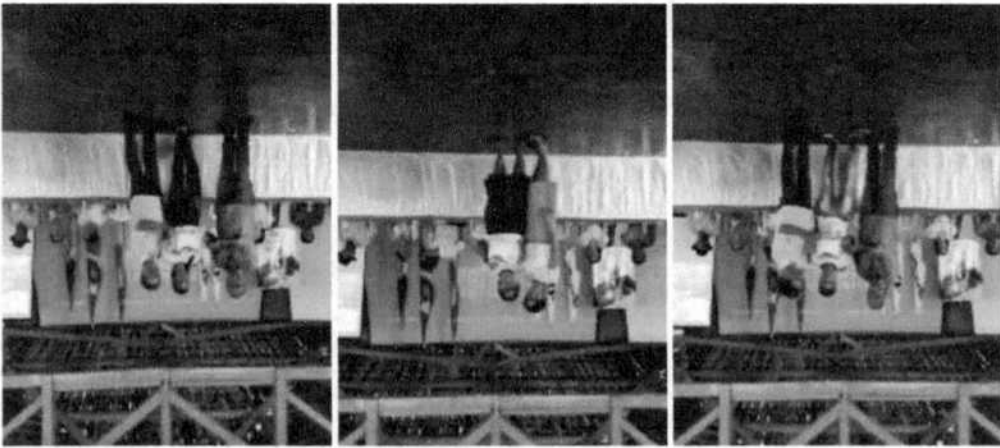
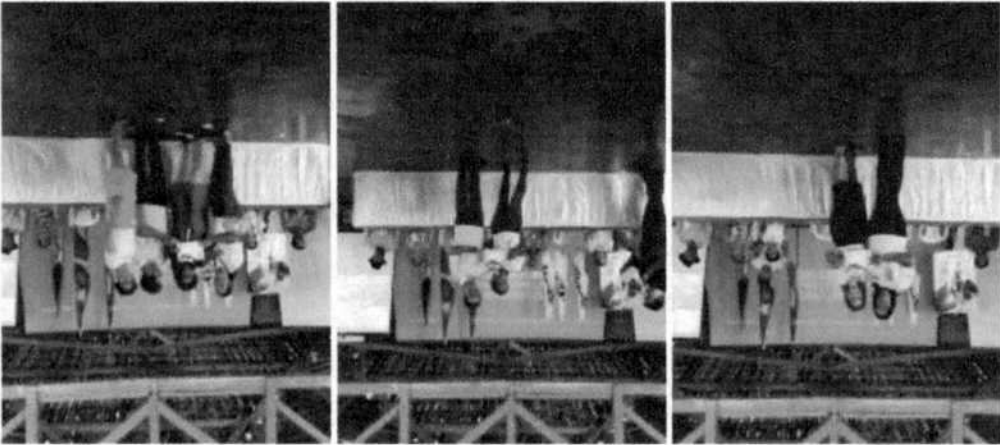



INCLUSÃO DE NOVAS FAMÍLIAS NO CADASTRO ÚNICO

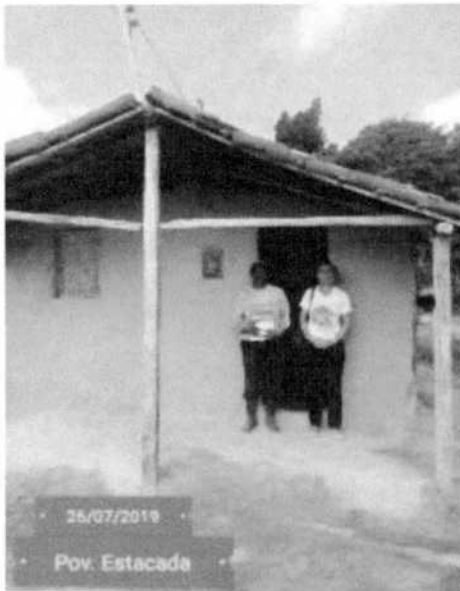





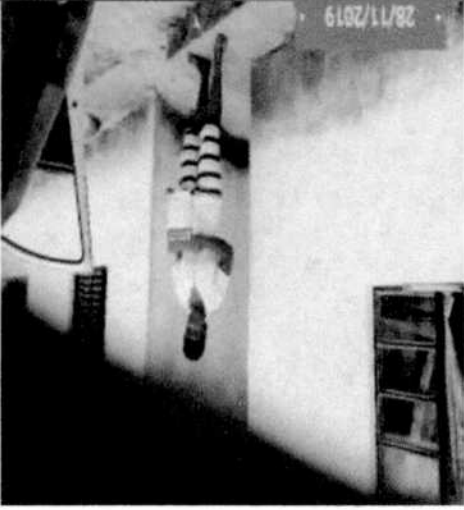

28/11/2019



22/11/2019



Pov. Jaqueta

22/11/2019



Pov. Samabala

22/11/2019



Pov. Otero



Pov. Cardoso



No dia 20 de dezembro, foi realizada no Ginásio de Esportes, a entrega dos cartões e senhas para os beneficiários do Programa Mão Amiga Laranja edição 2019.



SECRETARIA MUNICIPAL DE ASSISTÊNCIA SOCIAL

Por intermédio da Gestão Municipal e em articulação com os setores do Cadastro Único (Bolsa Família), do Conselho Municipal dos Direitos da Criança e do Adolescente, do Conselho Municipal de Assistência Social e Centro de Referência da Assistência Social, realizamos em conjunto as seguintes ações/atividades.

No dia 11 de fevereiro, houve a apresentação e seleção da rede de Restaurante Madero para jovens com idade entre 18 a 29 anos. Que contou com a presença do Sr. Edivaldo do SENAC, onde aproveitou o momento para informar aos jovens que estavam presentes a respeito das inscrições para o curso de Informática Básica.



No dia 07 de março, foi realizada a 7ª entrega dos alimentos da Cooperativa de Agricultores de Tomar do Geru, através do Programa de Aquisição de Alimentos da CONAB aos usuários do SUAS – Cadastro Único.

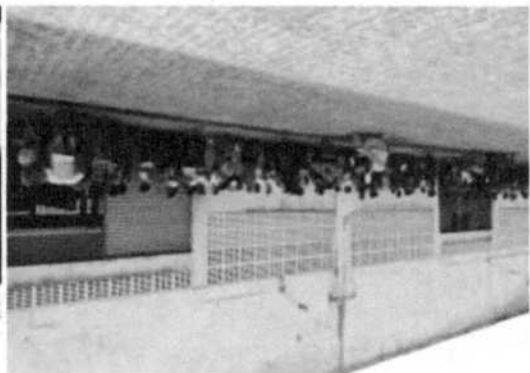
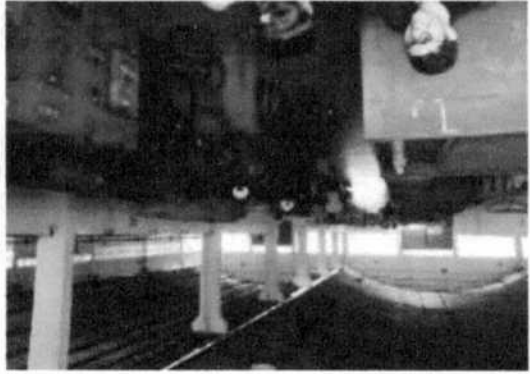
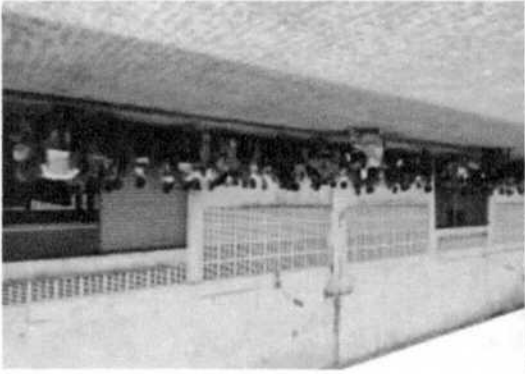

Participação na reunião da Secretaria de Estado da Inclusão, Assistência Social e do trabalho (SEIT), que ocorreu no dia 28 de março, onde foi discutido sobre as Diretrizes da Assistência Social para o período de 2019-2022.



No dia 11 de abril, foi realizada a última entrega dos alimentos da Cooperativa de Agricultores de Tomar do Geru, através do Programa de Aquisição de Alimentos da CONAB aos usuários do SUAS – Cadastro Único.

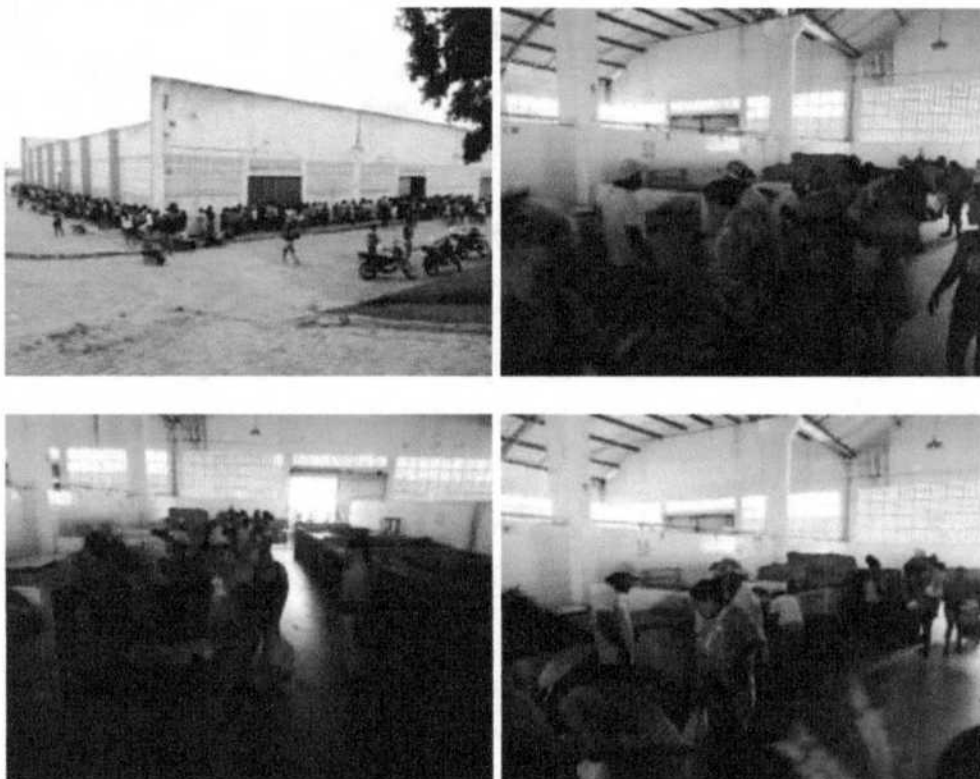

No dia 19 de junho, houve uma reunião preparatória para os pré-candidatos, realizada pela Comissão Especial Eleitoral com a participação da Presidente do CMDCA e com os inscritos para esclarecimentos sobre o Processo de Escolha para Conselheiro Tutelar.



No dia 01 de Julho, foi realizada a aplicação da prova para os inscritos no Processo de Escolha para Conselheiro Tutelar, na EMEI Kiriris. Estavam presentes, a Presidente do CMDCA, a Sr^a Ivanilde Ionice e o Presidente da Comissão Especial Eleitoral, o Sr. Ilano Viana.



No dia 05 de agosto, dois (02) dos membros da Comissão Especial Eleitoral do Conselho Tutelar, participaram no Seminário Eleições Unificadas do Conselho Tutelar – Escolha Democrática para Garantir os Direitos de Crianças e Adolescentes, no Auditório do Ministério Público de Sergipe.



No dia 05 de agosto, Erica Lutygard (Coordenadora do CRAS) e Ilano Viana (Secretário De Gabinete), participaram de uma reunião com a equipe pedagógica do SENAI com a finalidade de esclarecer questões sobre o Programa de Interiorização, da divulgação dos cursos, do processo das inscrições e cumprimento de calendário.



No dia 06 de agosto, foram apresentadas as diretrizes para as inscrições dos trabalhadores e calendário de execução 2019 do Programa Mão Amiga, na de Estado da Inclusão, Assistência Social e do trabalho (SEIT).



No dia 17 de setembro, foi realizada uma reunião na Câmara de Vereadores com representantes de diversos setores do município, para ser discutido acerca do Planejamento e Acompanhamento do Censo 2020 deste município e promover o conhecimento da metodologia de trabalho em campo.



Entre os dias 09 e 13 de dezembro, foram realizadas as capacitações para os conselheiros Tutelares titulares e suplentes eleitos para o exercício do quadriênio 2020/2024. Foram abordado os seguintes temas: Funções, atribuições e ações do Conselho Tutelar previstas no Estatuto da Criança e do Adolescente – (ECA) e trabalho em rede, ministrada pela assistente Social Erica Lutygard; Oficina de Produção Textual, ministrada pelo Professor José Joilson de Oliveira; Atuação e relação do Conselho Tutelar junto ao Ministério Público, ministrada por Dr. Rômulo e Inteligência Emocional, ministrada pela Psicóloga Vanessa Fonseca.

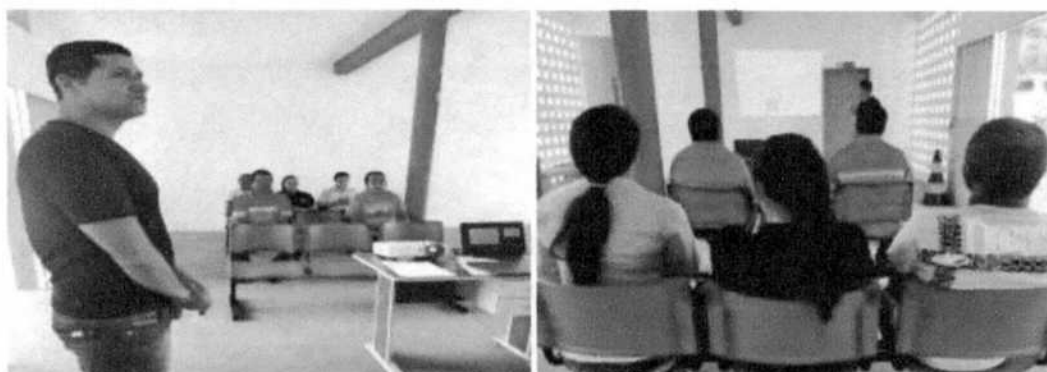



No dia 12 de dezembro, houve mais uma apresentação e seleção da rede de Restaurante Madero para jovens da cidade com idade entre 18 a 29 anos.



CONSIDERAÇÕES FINAIS

A Gestão Municipal através da Secretaria de Assistência Social, órgão gestor da Política no âmbito Municipal, promoveu ao longo do ano de 2019 diversas ações voltadas ao atendimento, acompanhamento, proteção e promoção social de famílias e indivíduos, conforme preconiza as Normas Operacionais do Sistema Único de Assistência Social e os cadernos de Orientações Técnicas.

Buscou-se durante todo ano fortalecer os Conselhos Municipais ligados a Assistência fornecendo total apoio e a todo colegiado do Conselho Municipal de Assistência Social - CMAS, tendo em vista que a gestão reconhece a importância das instâncias de controle social e acredita que é através destas que a secretaria por meio dos programas, projetos e benefícios conseguem aprimorar as suas ações.

No ano de 2019, o Conselho Municipal de Assistência Social, juntamente com a Secretaria de Assistência realizaram a VIII Conferência Democrática Municipal dos Direitos da Criança e do Adolescente com a Participação dos usuários do SCFV, trabalhadores da rede municipal e população em geral. Foram eleitos 04 delegados para participarem da Conferência Estadual, na oportunidade, a coordenadora do CRAS foi eleita para a Nacional.

Durante o ano de 2019 a Secretaria Municipal de Assistência Social realizou várias ações de acordo com a gestão descentralizada e participativa da Política de Assistência Social, onde o SUAS define e organiza os elementos essenciais e imprescindíveis à sua execução, dividido em Proteção Social Básica e Especial. As ações realizadas atenderam grande parte das demandas elencadas pelos usuários da política, as demais deverão ser reformuladas e reavaliadas para que possam garantir ainda mais o acesso da população prioritária aos serviços.



ESTADO DE SERGIPE
FUNDO MUN. DE ASSISTENCIA SOCIAL DE TOMAR DO GERU

CERTIDÃO

Certifico para os devidos fins que, o relatório de Controle Interno, relativo ao **exercício de 2019**, foi emitido obedecendo todos os parâmetros da Contabilidade Pública, em conformidade com a legislação vigente, que rege a matéria, especialmente a Lei Federal nº. 101/00 – Responsabilidade Fiscal.

Tomar do Geru (SE), 31 de dezembro de 2019.

JOÃO RODRIGO MOREIRA DO NASCIMENTO
Controle Interno



ESTADO DE SERGIPE
FUNDO MUN. DE ASSISTENCIA SOCIAL DE TOMAR DO GERU

PARECER DO CONTROLE INTERNO

A
SENHORA SECRETARIA MUNICIPAL DE ASSISTENCIA SOCIAL DE TOMAR DO GERU.

1. Examinamos o relatório do Controle Interno da **Secretaria Municipal de Assistência Social de Tomar do Geru**, levantado em **31 de Dezembro de 2019** e a respectiva Demonstração contábil, as variações do Patrimônio Líquido, as aplicações de Recursos referentes ao Exercício findo naquela data, elaboradas sob responsabilidade de sua Administração. Nossa responsabilidade é a de expressar uma opinião sobre essas Demonstrações Contábeis.
2. Nossos exames foram conduzidos de acordo com as normas de Auditoria vigente e compreenderam:
 - a) O orçamento com suas alterações, considerando a relevância dos saldos, a receita arrecadada, a despesa realizada e todo sistema contábil e de controles internos da prefeitura;
 - b) a constatação correta dos registros que suportam os valores e as informações contábeis divulgadas.
3. Em nossa opinião os sistemas Orçamentário, financeiro e Patrimonial movimentado no decorrer do **exercício de 2019**, representam adequadamente, em todos os aspectos relevantes, a posição real da **Secretaria Municipal de Assistência Social de Tomar do Geru**, o resultado de suas operações, as variações e mutações patrimoniais e as origens e aplicações de seus recursos, referentes ao exercício findo naquela data, estão de acordo com os Princípios Fundamentais de Contabilidade, e as normas instruídas através da Lei nº. 4.320/64.

Tomar do Geru, (SE), 31 de Dezembro de 2019.

JOÃO RODRIGO MOREIRA DO NASCIMENTO
Controle Interno



**ESTADO DE SERGIPE
MUNICÍPIO TOMAR DE GERU
SECRETARIA MUNICIPAL DA SAÚDE**

Relatório de Gestão

Ano 2019

**Tomar do Geru/SE
Janeiro/2020**

Ficha Catalográfica:

TOMAR DE GERU. Governo Municipal

Secretaria Municipal da Saúde

Título do Projeto: Relatório Quadrimestral de Gestão

Objetivo: Apresentar as principais atividades desenvolvidas no 1º Quadrimestre de 2019

Base Legal: Lei Complementar Nº 141, de 13/01/2012.

Identificação do Proponente:

Prefeito Municipal de Tomar de Geru.

Nome: Pedro Silva Costa Filho

Documentação: CPF - 170.584.905-97 RG- 441.369 SSP/SE 2º VIA **Data da Expedição:** 07/03/2014

Endereço Oficial: Praça Getúlio Vargas, 90, centro.

Endereço da Prefeitura Municipal: Praça Getúlio Vargas, CEP: 49.280-000

CNPJ: 13.099.205.0001-18

Responsáveis pela Execução:

Secretaria Municipal de Saúde

NOME: Marinalva Reis dos Santos

CPF: 103.550.065-53 **RG:** 173636 SSP/SE 2ª VIA **Data da Expedição:** 02/05/2016

E-mail: marigeru01@gmail.com

Correspondência:

SECRETARIA MUNICIPAL DE SAÚDE

Endereço: Rua da Estação, s/n CEP: 49.260-000 – Tomar do Geru-SE

Telefone: 079-

CNPJ: 11.412.389.0001-07

E-mail: saude@tomardogeru.se.gov.br

Apresentação

O Relatório de Gestão é um dos instrumentos do processo de planejamento da Secretaria da Saúde do Município de Tomar do Geru. Este sistematizado de acordo com a Portaria nº 2.135, de 25 de setembro de 2013 do Ministério da Saúde, pautado pelas normas reitoras do planejamento público federal, observado as peculiaridades local.

Na Lei Complementar 141, de 13/01/2012, onde define no seu Art. 36. *que o gestor do SUS elaborará Relatório detalhado referente ao quadrimestre anterior, o qual conterá, no mínimo, as seguintes informações: I - montante e fonte dos recursos aplicados no período; II - auditorias realizadas ou em fase de execução no período e suas recomendações e determinações; III - oferta e produção de serviços públicos na rede assistencial própria, contratada e conveniada, cotejando esses dados com os indicadores de saúde da população em seu âmbito de atuação e este deve atender o preconizado no § 5º “O gestor do SUS apresentará, até o final dos meses de maio, setembro e fevereiro, em audiência pública na Casa Legislativa do respectivo ente da Federação, o Relatório de que trata o caput”.*

Sendo assim, excepcionalmente estamos elaborando este Relatório Anual de 2019, fundamentado na Programação Anual de Saúde do referido ano e no Plano Municipal de Saúde 2018-2021.

O relatório contém informações sobre o desenvolvimento do serviço de saúde resultante de ações de saúde incluindo aquelas prestadas diretamente à população e as para promoção de saúde e prevenção de agravos. Estão apresentados os dados quantitativos de produção de serviços assistenciais à população em atenção básica realizada nas unidades básicas de saúde, serviços de média complexidade municipais e dos demais prestadores do SUS e atenção hospitalar executada no nível local.

A base de dados utilizada é proveniente dos sistemas de informação ambulatorial, da atenção básica (SIA, SIH e E-SUS) do Sistema Único de Saúde. Os dados apresentados correspondem ao período de janeiro a dezembro de 2019.

Este Relatório foi encaminhado ao Conselho Municipal de Saúde, no mês de janeiro/2020, para análise e deliberação de ___/___/_____.

Marinalva Reis dos Santos
Secretário Municipal de Saúde

Portaria GP Nº 020/2019

Dados de Identificação

1. Secretário de Saúde em Exercício

Secretário de Saúde Referente ao Ano do Relatório de Gestão (x) Sim() Não

Nome: MARINALVA REIS DOS SANTOS

Data da Posse: 02/02/2019

1.2 Informações do Fundo Municipal de Saúde

Tipo: Instrumento legal de criação do FMS Lei Municipal nº 319

Data 08/04/1994

CNPJ: Fundo de Saúde 11.412.389.0001-07

O Gestor do Fundo é o Secretário da Saúde? **Sim**

Gestor do FMS **MARINALVA REIS DOS SANTOS**

Cargo do Gestor do FMS Secretária de Saúde

1.3 Informações do Conselho de Saúde

Instrumento legal de criação do CMS Tipo: Lei nº 320

Data 08/04/1994

Nome do Presidente do CMS Lucimar Soares Clementino

Segmento Gestão

Data da última eleição do Conselho 19/10/2018

Telefone (79) 99975-3700

E-mail lucimar13soares@yahoo.com.br

1.4. Conferência de Saúde

Data da última Conferência de Saúde 08/04/2019.

1.5. Plano de Saúde

A Secretaria tem Plano de Saúde? Sim

A Secretaria de Saúde tem plano de saúde referente ao Período de 2018 a 2021? Sim

Situação Aprovado

Aprovação no Conselho de Saúde Deliberação nº 010/2017

A Secretaria de Saúde tem programação anual de saúde referente ao ano de 2019? Sim

Aprovação no Conselho de Saúde Resolução nº 009/2019

O Município possui Plano de Carreira, Cargos e Salários (PCCS)? Não

O município pertence à Região de Saúde: Estância

Número de Famílias estimadas: 4.413 famílias. Fonte E-SUS 2019

População estimada IBGE (estimada) 13.541

População estimada Ministério da Saúde 13.541

Caracterização do Município

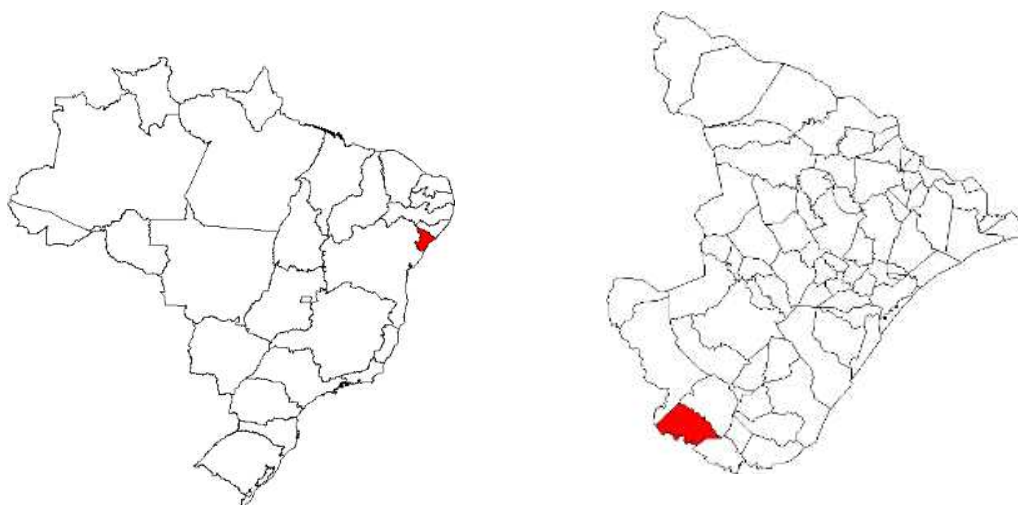

O município de Tomar do Geru/SE está localizado na bacia do Rio Real na região Centro Sul de Sergipe, dista da capital Aracaju 131 Km e faz divisa com os municípios de Cristinápolis, Tobias Barreto, Itabaianinha e o Estado da Bahia.

A história do de Tomar do Geru/SE município data do ano de 1666 quando a Aldeia dos Índios Kiriris, receberam os primeiros colonizadores, os Jesuítas Luiz Mamiam e João Batista, para realizarem a missão catequética dos gentios e elevaram nesta aldeia um dos templos mais belos das terras sergipanas, de MDCLXXXVIII inscrição do petição municipal.

Em 1825, era distrito de Nova Távora e por carta régia foi elevada à categoria de Distrito da Paz da vila de Itabaianinha com a denominação de Geru. Em 25 de novembro de 1953, através da Lei nº 525 foi elevada à condição de município com o nome de Tomar do Geru.

O nome Tomar do Geru, significa:

Tomar – cidade portuguesa (sede do conselho dos Jesuítas da ordem de Cristo)

Geru – “Boca ou entrada” na língua Kiriri.

Comparação do Índice de Desenvolvimento Humano – Brasil, Sergipe e Tomar do Geru- SE, ano 2000.

| Indicador Básico | Brasil | Sergipe | Tomar do Geru |
|--------------------|--------------------|-----------------|---------------|
| IDHM | 5,186 ^o | 71 ^o | 0.551 |
| IDHM – Renda | 5,235 ^o | 70 ^o | 0.520 |
| IDHM - Longevidade | 4,860 ^o | 51 ^o | 0.746 |

| | | | |
|-----------------|--------------------|-----------------|-------|
| IDHM - Educação | 5,062 ^o | 61 ^o | 0.432 |
|-----------------|--------------------|-----------------|-------|

Fonte: IBGE, 2010.

**Estimativa Populacional, segundo Faixa Etária e Sexo.
Município de Tomar do Geru, Ano de Referência 2019.**

Identificação do usuário / cidadão - Faixa etária

| Descrição | Masculino | Feminino | Total |
|-----------------|-----------|----------|-------|
| Menos de 01 ano | 81 | 89 | 170 |
| 01 ano | 101 | 74 | 175 |
| 02 anos | 93 | 94 | 187 |
| 03 anos | 100 | 83 | 183 |
| 04 anos | 111 | 90 | 201 |
| 05 a 09 anos | 498 | 493 | 991 |
| 10 a 14 anos | 529 | 532 | 1061 |
| 15 a 19 anos | 596 | 570 | 1166 |
| 20 a 24 anos | 454 | 483 | 937 |
| 25 a 29 anos | 388 | 459 | 847 |
| 30 a 34 anos | 453 | 457 | 910 |
| 35 a 39 anos | 483 | 522 | 1005 |
| 40 a 44 anos | 458 | 464 | 922 |
| 45 a 49 anos | 393 | 395 | 788 |
| 50 a 54 anos | 336 | 351 | 687 |
| 55 a 59 anos | 318 | 319 | 637 |
| 60 a 64 anos | 203 | 226 | 429 |
| 65 a 69 anos | 170 | 191 | 361 |
| 70 a 74 anos | 143 | 139 | 282 |
| 75 a 79 anos | 109 | 150 | 259 |
| 80 anos ou mais | 92 | 143 | 235 |
| | 6109 | 6324 | 12433 |

Fonte: e-SUS AB

Nascidos Vivos

Número de nascidos vivos por residência da mãe.

| Unidade Federação | 2015 | 2016 | 2017 | 2018 | 2019 |
|-------------------|------|------|------|------|------|
| | 192 | 175 | 192 | 178 | 190 |

Perfil da Rede de Serviços de Saúde

- Dispõe na rede própria de serviços de 6 Estabelecimentos Assistências de Saúde (EAS), destas uma unidade funciona como referência da atenção especializada: Clínica Marcelo Soares da Fonseca.
- Entre as principais Unidades prestadoras de serviços privados credenciados ao sistema cita-se: Serviços de Apoio Diagnóstico LADICLIN (Ultrassom, Laboratório de Análises entre outros procedimentos da atenção especializada).

Estabelecimentos Assistências de Saúde (EAS) / Número do CNES / Localização

| Área | Estabelecimentos Assistências de Saúde | Quantidade | | CNES | ENDEREÇO / UBS |
|--------|---|------------|------|---------|---|
| | | ESF/PACS | ESB* | | |
| Urbana | Clínica de Saúde da Família Marcelo Soares da Fonseca | 1 | 1 | 2420449 | Rua da Areal, s/n |
| | Clínica de Saúde da Família Governador João Alves Filho | 1 | 1 | 9706534 | Rua da Estação, s/n. |
| Rural | UBS João de Oliveira Velames | 1 | 1 | 2420457 | Povoado Campo Grande |
| | UBS Abdias de Oliveira Velames | 1 | 1 | 9175792 | Povoado Boqueirão |
| | UBS Chico Conrado | 1 | 1 | 3997049 | Povoado Tabuleiro |
| | UBS Pedro Gois | 1 | 1 | 2420422 | Povoado Lopes |
| Outras | CAPS I (Consórcio Nº Tomar do Geru/Cristinápolis) | | | 7191006 | Município de Cristinápolis/ Tomar do Geru |
| | Clínica de 24 Horas Marcelo Soares da Fonseca | | | 2420449 | Rua do Areal, s/n |
| | Polo Academia da Saúde Zona Urbana | | | 9159142 | Praça do Mercado |

Fonte: CNES/ Tomar do Geru, 2019.

Perfil dos Recursos Humanos

- O quadro de recursos humanos até janeiro a dezembro/2019 continua o mesmo do quadrimestre passado. É composto por servidores destes são de nível superior e ____ nível médio. Do total dos trabalhadores do sistema de nível superior 7 são médicos e 06 são enfermeiros, 6 odontólogos. O nível médio dispõe de ____ profissionais, os agentes comunitários de saúde representam a maior categoria com 30 profissionais correspondendo a 45% do total, seguido pelos agentes de endemias com ____ profissionais o equivalente a 12%.
- Com relação ao vínculo mais de 99% tem vínculo direto com a Prefeitura Municipal, uma vez que o município possui servidores cedidos da Secretaria de Estado da Saúde, para desempenham suas funções na Secretaria Municipal da Saúde.

Demonstrativo de Recursos Humanos/Categoria/Nível Superior Especialidade – Quantidade, Tomar do Geru, 2019.

| Especificação | 2019 |
|------------------------------|-------------|
| Médico Generalista (ESF) | 05 |
| Médico Clínico | 02 |
| Médico Pediatra | 01 ? |
| Médico Ginecologista | 01 |
| Médico Psiquiatra | 01 |
| Odontólogo ESF | 05 |
| Odontólogo (Rede) | 01 |
| Enfermeiro ESF | 05 |
| Fisioterapeuta | 02 |
| Nutricionista | 01 |
| Psicóloga | 02 |
| Assistente Social | 01 |
| Terapeuta ocupacional | 01 |
| Professor de Educação Física | 01 |
| Fonoaudiólogo | 01 |
| Total geral | 30 |

(Fonte: RH janeiro a dezembro/2019).

Demonstrativo dos Recursos Humanos/ Categoria / Carga horária/ Nível Médio Tomar do Geru, período 2019.

| Especificação | 2019 |
|---|-------------|
| Auxiliar de Enfermagem ESF | 7 |
| Auxiliar de Enfermagem (ambulatório) | 13 |
| Agente Comunitário de Saúde | 30 |
| Agente de Endemias (Dengue) | 13 |
| Auxiliar Administrativo | 6 |
| Auxiliar de Laboratório/esquistossomose | 2 |
| Cuidador em Saúde (CAPS I) | 4 |
| Motorista | 12 |
| Executor de Serviços. Básico Atendente | 13 |
| Executor de. Serviços Gerais Servente | 8 |
| Agente da VISA | 2 |
| Auxiliar de Saúde Bucal | 5 |
| Vigilante | 6 |
| Total geral | 121 |

Relatório de Execução Financeira

DEMONSTRATIVO DAS RECEITAS DO FUNDO MUNICIPAL DE SAÚDE RECURSOS REPASSADOS PELAS TRES ESFERAS DE GOVERNO – FEDERAL MUNICIPAL E ESTADUAL – ANO DE 2019

| RECURSOS | VALORES | | | | | |
|---|----------------|----------------|----------------|----------------|----------------|----------------|
| | 1º BIMESTRE | 2º BIMESTRE | 3º BIMESTRE | 4º BIMESTRE | 5º BIMESTRE | 6º BIMESTRE |
| RECURSOS PROPRIOS | | | | | | |
| PAB FIXO / PSF/AG DE SAÚDE /SB/PMAQ/ACS | | | | | | |
| INCREMENTO ATENÇÃO BÁSICA | | | | | | |
| MEDIA E ALTA COMPLEXIDADE | | | | | | |
| VIGILÂNCIA EM SAÚDE | | | | | | |
| ASSIS FARMACÉUTICA FNS | | | | | | |
| GESTÃO SUS | | | | | | |
| NASF | | | | | | |
| INVESTIMENTO | | | | | | |
| APOIO FINANCEIRO EXTRAORDINÁRIO FEDERAL | | | | | | |
| ASSIS FARMACÉUTICA ESTADO | | | | | | |
| TRANSFERENCIAS ESTADO | | | | | | |
| APLICAÇÕES | | | | | | |
| TOTAL MENSAL | | | | | | |

Fonte: Fundo Nacional de Saúde / Secretaria de Finanças Itabaianinha.

Análise e considerações:

Demonstrativo de Receita - Recursos Financeiros Repassados pelo Fundo Nacional de Saúde para o Fundo Municipal de Saúde no Período de Janeiro a Dezembro de 2019.

| GESTÃO DAS ATIVIDADES ADMINISTRATIVAS DA SECRETARIA MUNICIPAL DE SAÚDE | Valor |
|--|-------|
| DESPESAS COM PESSOAL | |
| DIÁRIAS | |

| | |
|---|--|
| MATERIAL DE CONSUMO | |
| MATERIAL DE DISTRIBUIÇÃO GRATUITA | |
| SERVICOS DE CONSULTORIA | |
| OUTROS SERV.DE TERCEIROS FISICA | |
| OUTROS SERV.DE TERCEIROS JURIDICA | |
| GESTÃO DA ATENÇÃO BÁSICA EM SAÚDE PAB FIXO/ VARIÁVEL | |
| DESPESAS COM PESSOAL | |
| MATERIAL DE CONSUMO | |
| SERVIÇOS DE TECNOLOGIA DA INFORMAÇÃO PJ | |
| MATERIAL DE DISTRIBUIÇÃO GRATUITA | |
| OUTROS SERV.DE TERCEIROS PESSOA JURIDICA | |
| MANUTENÇÃO DA GESTÃO DE ALTA E MÉDIA COMPLEXIDADE/CAPS | |
| OUTROS SERV.DE TERCEIROS PESSOA JURIDICA | |
| OUTROS AUX.FINANC.A PESSOAS FISICAS | |
| MANUTENÇÃO DA ASSISTÊNCIA FARMACÉUTICA | |
| MATERIAL DE DISTRIBUICAO GRATUITA | |
| MANUTENÇÃO DA VIGILÂNCIA EPIDEMIOLÓGICA E AMBIENTAL | |
| DESPESAS COM PESSOAL | |
| MATERIAL DE CONSUMO | |
| OUTROS SERV.DE TERCEIROS PESSOA JURIDICA | |
| INDENIZAÇÃO PELA EXECUÇÃO DE TRABALHO DE CAMPO | |
| EQUIPAMENTOS E MATERIAL PERMANENTE PARA REDE DE SAÚDE | |
| AQUISIÇÃO DE EQUIPAMENTOS PERMANENTES | |
| TOTAL GERAL | |

Fonte: Fundo Nacional de Saúde –Fundo Municipal de Saúde Janeiro a Dezembro de 2019.

Analise e Considerações

LINHA DE AÇÃO /DESEMPENHO

Atenção Básica /Estratégia Saúde da Família(ESF) - A família é prioridade

A Estratégia Saúde da Família (ESF) é o modelo assistencial da Atenção Básica, que se fundamenta no trabalho de equipes multiprofissionais em um território adstrito e desenvolve ações de saúde a partir do conhecimento da realidade local e das necessidades de sua população. A equipe é composta, no mínimo, médico generalista ou especialista em saúde da família ou médico de família e comunidade, enfermeiro generalista ou especialista em saúde da família, auxiliar ou técnico de enfermagem e agentes comunitários de saúde (ACS).

- Número de equipes: são 5 (cinco) equipes trabalhando, perfazendo uma cobertura de atenção básica de 100%. Ressalte que 2 equipes de saúde da família os profissionais médicos fazem parte do Programa mais médico para o Brasil. (Fonte: ESUS).

Consultas e Procedimentos da Atenção Básica.

| Especificação | Ano |
|---------------|-----|
|---------------|-----|

| | 2019 |
|--|-------------|
| Consultas médicas da atenção básica (0301010064). e-sus | 8915 |
| Atendimento de urgência em atenção básica (0301060037) | 883 |
| Atendimentos de enfermagem. (0301010030) | 9417 |
| Aferições de pressão arterial (0301100039) | 24674 |
| Procedimentos de administração de medicamentos atenção básica (0301100020) | 1793 |
| Curativos Simples (0401010023) | 10441 |

(Fonte: e-SUS AB janeiro a dezembro de 2019).

Agentes Comunitários de Saúde - ACS

O Agente Comunitário de Saúde é capacitado para reunir informações de saúde sobre uma comunidade. Orientado por supervisor (profissional enfermeiro ou médico) da unidade de saúde, realiza visitas domiciliares na área de abrangência da sua unidade, produzindo informações capazes de dimensionar os principais problemas de saúde de sua comunidade.

- Em 2019 são 30 agentes comunitários de saúde (ACS) perfazendo 100% de cobertura.

| Período | Nº Visitas | Capacitações e Treinamentos |
|--------------------|------------|---|
| Janeiro a Dezembro | 64943 | Capacitação para os ACS tema: Combate as endemias, O papel dos Agentes Comunitários de Saúde. |

Fonte: (janeiro a dezembro de 2019).

Atenção à Saúde Bucal

- Cobertura da estratégia saúde bucal da família (ESB) 100%.
- Dispõe de um total de 6 odontólogos. Sendo cinco da estratégia saúde bucal da família, e uma odontóloga na coordenação de Saúde Bucal.
- Desenvolveu palestra uma de auto estima para os profissionais da rede de atenção à saúde, e realizou uma oficina de planejamento.
- Nas UBS realizou-se atendimento diferenciado nas datas comemorativas a exemplo dia do dia da Mulher, do homem, campanhas alusivas, como por exemplo, Outubro Rosa e Novembro Azul, com palestras e outras ações.
- Neste período de janeiro a dezembro de 2019 deu-se continuidade as atividades ligadas ao programa saúde na escola (PSE). Foram atendidas quatro áreas da saúde da família. Foram 2210 alunos nas escolas, destes 2798 foram encaminhados e agendados para tratamento nos gabinetes odontológicos, estando neste período com alunos com tratamento concluídos.

Procedimentos

Descrição

Quantidade

| | |
|---|-------|
| Acesso à polpa dentária e medicação (por dente) | 22 |
| Adaptação de prótese dentária | 0 |
| Aplicação de carióstático (por dente) | 3 |
| Aplicação de selante (por dente) | 185 |
| Aplicação tópica de flúor (individual por sessão) | 1409 |
| Capeamento pulpar | 706 |
| Cimentação de prótese dentária | 1 |
| Curativo de demora com ou sem preparo biomecânico | 314 |
| Drenagem de abscesso | 25 |
| Evidenciação de placa bacteriana | 41 |
| Exodontia de dente decíduo | 435 |
| Exodontia de dente permanente | 1755 |
| Instalação de prótese dentária | 1 |
| Moldagem dentogengival para construção de prótese dentária | 2 |
| Orientação de higiene bucal | 4928 |
| Profilaxia / Remoção da placa bacteriana | 1456 |
| Pulpotomia dentária | 7 |
| Radiografia periapical / interproximal | 209 |
| Raspagem alisamento e polimento supragengivais (por sextante) | 6361 |
| Raspagem alisamento subgengivais (por sextante) | 5229 |
| Restauração de dente decíduo | 622 |
| Restauração de dente permanente anterior | 1250 |
| Restauração de dente permanente posterior | 3589 |
| Retirada de pontos de cirurgias básicas (por paciente) | 646 |
| Selamento provisório de cavidade dentária | 442 |
| Tratamento de alveolite | 11 |
| Ulotomia / Ulectomia | 4 |
| | 29653 |

Fonte: e-SUS AB

Atenção à Saúde da Mulher

- Nº estimado de gestantes dos municípios que aderiram à Rede Cegonha.

| Especificação | Ano 2019 |
|---------------|-------------|
|---------------|-------------|

| | |
|--|------|
| (0301010129) consulta puerperal | 214 |
| (0301010110) consulta pré-natal | 1345 |
| (0201020033) coleta de material p/ exame citopatológico de colo uterino | 154 |
| (0205020143) ultrassonografia obstétrica | |
| (0205020160) ultrassonografia pélvica (ginecológica) | |
| (0205020186) ultrassonografia transvaginal | |
| (0214010082) teste rápido para sífilis na gestante ou pai/parceiro | 156 |
| (0214010040) teste rápido para detecção de hiv na gestante ou pai/parceiro | 158 |

Fonte: e-SUS AB
(janeiro a

dezembro/2019).

Atenção à Saúde da Criança

Parâmetro nº de nascidos vivos para ano de 2019.

| Especificação | Ano 2019 |
|--|-----------------|
| (0201020050) Coleta de sangue p/ triagem neonatal | 101 |
| 0301010080 consulta p/ acompanhamento de crescimento e desenvolvimento (puericultura) | 2184 |
| Monitorou as crianças/ famílias cadastradas no Programa Bolsa Família perfazendo uma Cobertura | |

Fonte: e-SUS AB(janeiro a dezembro/2019).

Núcleo de Apoio à Saúde da Família

- Registra-se a realização de reuniões dos profissionais do NASF entre si e com participação dos profissionais da atenção básica, para discutir ações realizadas, projetos terapêuticos dos casos, atualizações de temas entre outros foram mais de 9momentos vivenciados pelos profissionais no decorrer de 2019.
- Nas Unidades Básicas de Saúde (UBS) realizam palestras com gestantes, portadores de hipertensão e diabetes com a abordagem sobre alimentação e nutrição.

Frequência dos Procedimentos realizados pela equipe NASF

| Descrição | Ano 2019 |
|-------------------------------------|-----------------|
| Avaliação / diagnóstico | 290 |
| Prescrição / terapêutica | 412 |
| Procedimentos clínicos /terapêutico | 471 |
| Atividade Coletiva | 312 |

Fonte: e-SUS AB Janeiro a Dezembro/2019.

Assistência a Saúde e Social

- Disponibilizou viatura para deslocamento dentro do território municipal, para atender pacientes que necessitam de reabilitação e tratamento especializado nos serviços de fisioterapia na âmbito municipal.
- Domicilio – TFD – O programa assegura pagamento de diária para pacientes que recebem tratamento intensivo de alta complexidade fora do território.
- Assegurou transporte para tratamento de pacientes em Aracaju foram 5 viaturas disponibilizadas sendo: 1 ônibus diariamente e 1 vande segunda a sábado (até o mês de agosto de 2019), 3 carro de passeio diariamente.
- Atendeu usuários com transporte sanitário para tratamento em Salvador no Hospital Sara kubitschek. No período de janeiro a dezembro/2019 foram encaminhados _____ pacientes.

Programa Pratica Corporais de Atividade Física – Projeto Geru Vida Ativa

- Dispõe da atuação de (1) um polo da academia da saúde custeado com recursos próprios, sendo localizado na zona urbana.
- No período de janeiro a dezembro/2019 realizou-se _____ procedimentos de atividades de Prática Corporal / Atividade Física em Grupo, Projeto Geru Vida Ativa (Fonte: SIA/SUS).

Consultas e procedimentos da Atenção Especializada

- Realizou na rede credenciada de serviços exames laboratorial para apoio diagnostico

| Procedimento | Ano 2019 |
|---|---------------------|
| 0202 Diagnóstico em laboratório clínico | |

- Realizou-se no território exames de diagnostico por ultrassonografia.

| Procedimento | Ano 2019 |
|---------------------------------------|---------------------|
| 0205 Diagnóstico por ultrassonografia | |

- Procedimentos de Fisioterapia foram _____ realizados no período de Janeiro a Dezembro de 2019.

Rede Clínica de 24 horas

- Manteve-se no hospital local serviços de transporte sanitário.

| Procedimentos de Assistência Médico Hospitalar | ANO 2019 |
|--|---------------------|
| 03.01.06.002-9 - ATENDIMENTO DE URGENCIA C/ OBSERVACAO ATE 24 HORAS EM ATENCAO ESPECIALIZADA | 410 |
| 03.01.06.003-7 - ATENDIMENTO DE URGÊNCIA EM ATENÇÃO BÁSICA | 4065 |
| 03.01.06.005-3 - ATENDIMENTO DE URGÊNCIA EM ATENÇÃO BÁSICA COM REMOÇÃO | 8032 |
| 03.01.06.006-1 - ATENDIMENTO DE URGENCIA EM ATENCAO ESPECIALIZADA | 1069 |

(Fonte: SIA/SUS janeiro a dezembro 2019).

Rede de Atenção PSICOSSOCIAL - CAPS I

- Manteve-se o consórcio com o município de Cristinápolis para a Manutenção dos Serviços do Centro de Atenção Psicossocial (CAPS);
- Atende a pessoas com transtornos mentais, usuários de drogas psicoativas, sob a estratégia voltada a atenção integral. No período de janeiro a dezembro de 2019 foram realizados _____ acompanhamento pelo equipe técnica e consultas com o psiquiatra no Centro de Atenção Psicossocial (CAPS I);
- O matriciamento acontece periodicamente, Realizou 100% de ações matriciais programadas para o período. Estas trabalham profissionais do CAPS e equipes de saúde da família desenvolvendo atividades para melhoria da assistência prestada: discussão de casos, visita domiciliares da equipe multiprofissional, realizou dois cursos para atualização de temas para melhor trabalhar com usuários, palestras nas UBS sobre álcool e outras drogas.

Continuou desenvolvendo os Projetos:

1. **Saber do Transformar** – os usuários do CAPS entre eles os que são fazem parte do grupo que ingerem álcool e outras drogas no total de _____, participam da oficina de construção de móveis para decoração de ambientes. São utilizados material de demolição tipopalletes e caixotes de feira. Estes produtos são vendidos em feiras livres e de artesanato e os recursos são utilizados para aquisição de produtos para continuidade da ação.

2. **Construindo Sonha** – O objetivo primordial confeccionar travesseiros que são vendidos no próprio centro e em espaços de feiras. Quanto a metodologia a oficina acontece uma vez por semana e dispõe de cinco usuários com maior e conta com o apoio dos demais a depender do processo de montagem.
3. **Plantando Sementes Resgatando Vidas** – existe desde 2014, este desenvolve o plantio de hortaliças e legumes na rotina dos serviços do CAPS, para consumo dos próprios usuários, participam usuários com maior habilidade para tratar da terra.
4. **Confecção de Bonecas** – grupo denominado de Madalenas, fazem parte mulheres na confecção de bonecas.

| Procedimentos Atenção à Saúde Mental CAPS I | Ano 2019 |
|---|----------|
| 0301080194 acolhimento diurno de paciente em centro de atenção psicossocial | |
| 0301080208 atendimento individual de paciente em centro de atenção psicossocial | |
| 0301080216 atendimento em grupo de paciente em centro de atenção psicossocial | |
| 0301080224 atendimento familiar em centro de atenção psicossocial | |
| 0301080232 acolhimento inicial por centro de atenção psicossocial | |
| 0301080240 atendimento domiciliar para pacientes de CAPS e/ou familiares | |
| 0301080259 ações de articulação de redes intra e intersetoriais | |
| 0301080267 fortalecimento do protagonismo de usuários de centro de atenção psicossocial e seus familiares | |
| 0301080275 práticas corporais em centro de atenção psicossocial | |
| 0301080283 práticas expressivas e comunicativas em centro de atenção psicossocial | |
| 0301080291 atenção às situações de crise | |
| 0301080305 matriciamento de equipes da atenção básica | |
| 0301080348 ações de reabilitação psicossocial | |
| 0301080356 promoção de contratualidade no território | |
| 0301080399 matriciamento de equipes dos pontos de atenção da urgência e emergência, e dos serviços hospitalares | |
| Total | |

Fonte: SIA/SUS Jan- Dezembro/2019.

Vigilância em Saúde – Epidemiológica

- Imunização – iniciou em 10/04/2019 a campanha contra gripe.
- Imunização – iniciou em 07/10/2019 a campanha contra o Sarampo.
- Assegurou índices de cobertura vacinal na rotina acima de 100% em relação ao calendário básico das vacinas.

Programa Controle das Doenças Sexualmente Transmissíveis

- Promoveu ampla divulgação das ações de prevenção das DST/AIDS em escolas e outros eventos.

| Especificação | Ano 2019 |
|--|----------|
| 0214010058 teste rápido para detecção de infecção pelo HIV | 158 |
| 0214010074 teste rápido para sífilis | 156 |

Fonte: SIA/SUS janeiro a dezembro de 2019).

Programa Controle da Hanseníase e Tuberculose

- Realizou ações de busca ativa de faltosos no tratamento da tuberculose.
- Garantiu a medicação para tratamento da Tuberculose e da Hanseníase.
- Promoveu divulgação das atividades para busca ativa de casos visando controle da Tuberculose e da Hanseníase.

Programa Controle de Endemias

O município dispõe de uma equipe de profissionais composta por 08 profissionais que trabalham no campo diariamente realizando visitas domiciliares para orientar a população, realizar o levantamento de índices de infestação e tratar focos.

Quadro demonstrativo dos Índices de Infestação Predial por Ciclo /Nº Imóveis

| Ciclo | Nº Imóveis trabalhados | Meta Lira | Nº Imóveis inspecionados | Nº imóveis positivos | Índice |
|--------------|-------------------------------|------------------|---------------------------------|-----------------------------|---------------|
| 1º | 5575 | <=0,9 | 1980 | 66 | 0.4 |
| 2º | 5003 | | 1357 | 49 | 3.4 |
| 3º | 5495 | | 1727 | 98 | 4.2 |
| 4º | 5067 | | 1410 | 58 | 5.1 |
| 5º | 6359 | | 2850 | 93 | 8.1 |
| 6º | 5704 | | 2104 | 52 | 4.2 |

Fonte: SMS/SISPNC D 2019.

- Os trabalhos estão sendo realizados na Zona Urbana e Rural regularmente, com visitas domiciliares dos agentes de endemias, orientando a população e eliminando os focos do mosquito, a cada quinze ou no máximo vinte dias é realizado coletas de pneus.
- O Programa da Esquistossomose que desenvolve ações no combate a verminose Schistosoma Mansoni, foram trabalhadas as seguintes localidades: _____, (Obs: todas as localidades foram positivas com a verminose Schistosoma Mansoni).
- O programa de controle e combate a esquistossomose manteve uma moto para implementar as atividades da equipe.
- Realizou-se _____ visitas domiciliares para eliminação do mosquito Aedes Aegypti transmissor da dengue.
- Medidas adotadas para reduzir os índices de infestação da dengue:
 - ✓ Promoveu capacitação para os agentes de endemias – curso introdutório.

- ✓ Realizou palestras educativas nas comunidades em conjunto com a coordenação da atenção básica e nas Escolas:
- ✓ Continua com a parceria com o Ministério Público visando adotar medidas enérgicas para os domicílios reincidentes em foco do mosquito.

Vigilância Sanitária

- Dispõe de 2 fiscais sanitários, que trabalham na rotina dos serviços realizando procedimentos de vigilância fundamental para prevenir a saúde da população.
- As ações de monitoramento da água de consumo – VIGIAGUA, neste período foram registrado atividades.

Demonstrativo de Atividades da Vigilância Sanitária Desenvolvidas por Quadrimestres/Tipo de Inspeção, Tomar do Geru- Ano 2019

| | | |
|-----------|--|-----|
| 102010072 | Cadastro de estabelecimentos sujeitos a vigilância sanitária | 4 |
| 102010161 | Exclusão de cadastro de estabelecimentos sujeitos a visa com atividades encerradas | 6 |
| 102010170 | Inspeção dos estabelecimentos sujeitos a vigilância sanitária | 5 |
| 102010188 | Licenciamento dos estabelecimentos sujeitos a vigilância sanitária | 2 |
| 102010226 | Atividades educativas para a população | 0 |
| 102010234 | Recebimento de denúncias/reclamações | 25 |
| 102010242 | Atendimento a denúncias/reclamações | 22 |
| 102010455 | Cadastro de serviços de alimentação | 5 |
| 102010463 | Inspeção sanitária em serviços de alimentação | 54 |
| 102010471 | Licenciamento sanitário de serviços de alimentação | 25 |
| 102010056 | Atividades educativa para o setor regulado | 2 |
| | Coleta de água | 180 |

Infra Estrutura Física e de Equipamentos

Projeto de reparo nas UBS e compras de material permanente.- rInclui

Saúde em Números

Produção Ambulatorial do SUS - por local de atendimento Quantidade .apresentada por Subgrupo procedimentos. Ano/mês processamento Município: 280300 Tomar do Geru Período: Janeiro a dezembro/2019.

| Subgrupo procedimento | ANO 2019 |
|---|----------|
| 0101 Ações coletivas/individuais em saúde | |
| 0102 Vigilância em saúde | |
| 0201 Coleta de material | |
| 0202 Diagnóstico em laboratório clínico | |
| 0203 Diagnóstico por anatomia patológica e citopatologia | |
| 0204 Diagnóstico por radiologia | |
| 0205 Diagnóstico por ultrassonografia | |
| 0211 Métodos diagnósticos em especialidades | |
| 0214 Diagnóstico por teste rápido | |
| 0301 Consultas / Atendimentos / Acompanhamentos | |
| 0302 Fisioterapia | |
| 0307 Tratamentos odontológicos | |
| 0401 Pequenas cirurgias e cirurgias de pele, tecido subcutâneo e mucosa | |
| 0414 Bucomaxilofacial | |
| 0801 Ações relacionadas ao estabelecimento | |
| 0803 Autorização / Regulação | |
| Total | |

Fonte: SIA/SUS janeiro a dezembro de 2019).

| Indicadores de Saúde - Pacto Interfederativo 2017 - 2021 | | | |
|---|---------------|-------------|----------------------|
| Resultado 1º quadrimestre de 2019 | | | |
| POPULAÇÃO | 41.405 | | RESULTADOS |
| Indicadores | Meta Pactuada | Nº absoluto | Taxa/Proporção/Razão |
| 01 Óbito Prematuro 30 a 69 dcnt/taxa Óbito Prematuro 30 a 69 dcnt | 45 | 12 | 15 |

| | | | |
|--|---------|-------|---------|
| 02 Óbitos em Mulheres em Idade Fértil 10 a 49 Investigados/Proporção | 90,00% | 3 | 100,00% |
| Óbitos em Mulheres em Idade Fértil 10 a 49 | | | |
| 03 Óbitos Causas bas Definidas/Proporção | 95,00% | 61 | 91,43% |
| 04 Proporção de Vacinas para Crianças < 2 anos | 100,00% | | 0,00% |
| 05 Proporção de casos de Doenças Notificação Compulsória Imediata (DNCI) | 85,00% | | N/N |
| 06 Proporção de Cura de Casos Novos de Hanseníase nos anos da Coorte | 90,00% | 0 | S/C |
| 08 N° de Casos Novos de Sífilis Congênita em < ano | 14 | | 3 |
| 09 N° de Casos de Aids < 5 anos | 1 | | 0 |
| 10 Proporção de Análise Realizada de Amostras de água para Consumo Humano | 65,00% | | 100,00% |
| 11 Exame Citopatológico do Colo do útero em Mulheres de 25 a 64 Anos/Razão | 0,53 | 237 | 0,10 |
| 12 Mamografia de Rastreamento em Mulheres de 50 a 69 Anos/Razão | 0,25 | 30 | 0,13 |
| 13 Parto Normal no SUS e Saúde Suplementar/Proporção | 62,50% | 113 | 70,05% |
| 14 Gravidez na Adolescência entre a Faixa Etária de 10 a 19 Anos/Proporção | 25,00% | 36 | 18,72% |
| 15 Óbitos Infantis/Taxa de Mortalidade Infantil | 13 | 2 | 26,74 |
| 16 N° de Óbitos Maternos | 1 | | 0 |
| 17 Cobertura Populacional Estimada pelas Equipes de Atenção Básica | 99,30% | | 100,00% |
| 18 Famílias para Acompanhamento/Cobertura de Acompanhamento de Saúde PBF | 75,00% | 2.095 | 90,14% |
| 19 Cobertura Populacional Estimada de Saúde Bucal na Atenção Básica | 70,00% | | 100,00% |
| 20 Percentual de Municípios que realizaram no Mínimo Seis Grupos de Ações vigilância | 100,00% | | |
| 21 Ações de Matriciamento Sistemático Realizadas por CAPS com Equipes de AB | 100,00% | | N/A |
| 22 N° de Ciclos que Atingiram no Mínimo 80% Cob de Imóveis Visitados Controle dengue | 6 | | 4 |
| 23 Proporção de Preenchimento do Campo Ocupação nas Notificações de Agravos Trab | 95,00% | | 100,00% |

Fonte: DATASUS/SIASUS/ATUALIZAÇÃO DO BANCO EM 11/06/2019/DADOS ATÉ JUNHO 2019.

